Edición de 20 páginas

LA NACION

PRECIO EN TODO EL PAIS VEINTE CENTAVOS

AÑO VII

SANTIAGO DE CHILE, SABADO 29 DE SETIEMBRE DE 1923

SUSCRICIONES: Por un año: $ 50.00—Por 6 meses: $ 26.00
Por 3 meses: $ 14.—Por 1 año extranjero: $ 110

Núm. 2,450

LA CRIADA NUEVA

Cuento por A. R. BONNAT

De regreso de la oficina, al mediodía, el señor Clodwi vióse sorprendido por una cara nueva, que, unida al correspondiente cuerpo, le salía al paso en su domicilio.

—¿Sabes?—le dijo su esposa, la señora Clodwi, al tiempo de sentarse a la mesa—Tenemos criada nueva.

—¡Ah! — replicó simplemente el informado marido, acudiendo a esta sencilla exclamación, por no tener cosa de mayor importancia que replicar.

A todo se acostumbra uno en este mundo. A usar botas nuevas, al cambio de camarero en el café, a esperar los tranvías. ¿Por qué no había de acostumbrarse el señor **Clodwi** a la nueva criada?

Esta pizpireta y avispada era, al parecer, el ave fénix de las domésticas de cinco duros, todo comprendido, y el ama de la casa parecía encantada de la adquisición.

A los pocos días hubo de interrogar a su marido.

—¿Qué te parece Fermina?

—¿Fermina?

—Sí, hombre; la muchacha. ¿Verdad que es una perla?

—Si tu lo crees... Yo no tengo opinión acerca de ella.

—Claro, como que las cosas de la casa no te interesan.

El señor Clodwi vió venir una tempestad derivada de la nueva criada, y se hizo el desentendido, afectando estar profundamente intrigado en la lectura de un periódico.

Pero la señora Clodwi no cesaba en su empeño de que todo el mundo envidiase su suerte, y de sus labios no se caían las alabanzas a la nueva criada.

—Una perla, una verdadera perla.

Ya hasta la oficina en que prestaba sus servicios el señor Clodwi llegaron las referencias de lo afortunado que era éste con la servidumbre, y un día en que despachaba con el jefe, éste le dijo inesperadamente:

—A propósito, amigo Clodwi: ya sé que tiene usted una criada excelente. ¡Cómo le envidio por mi mujer, que siempre está renegando de las nuestras!

De regreso a su casa, el señor Clodwi miró por vez primera a la criada, y le pareció notar que ésta le devolvía la mirada con un gesto de inteligencia. Fijóse en ella, y la advirtió no exenta de belleza.

Desde aquel momento el pacífico ánimo del señor Clodwi viose ligeramente turbado. Se equivocó en un asiento hecho en la oficina, rechazó la invitación para comer fuera de casa, pretextando que a él le sentaban mal los platos con especias, y adoptó cierta coquetería en el lazo de la corbata. ¡Pobre señor Clodwi; concluyó por enamorarse de la criadita nueva!

Entonces es cuando la esposa pasó a la categoría de ignorante de las cosas que ocurrían en torno suyo. Fermina se onduló el pelo, se escotó más la blusa y abusó de la confección de postres de dulce. Al señor Clodwi no hubo manera de retenerlo en casa los Domingos por la tarde. Siempre tenía algún asunto urgente que ultimar. Fumó cigarrillos egipcios y enflaqueció.

Un día Fermina anunció a la señora Clodwi que dejaba el servicio. Sus aspiraciones eran otras que las de barrer y hacer "besamelle", y se dedicaba al arte teatral. Se hacía cupletista.

—¡Desgraciada!

—Pronto me verá usted en tiras.

Cuando la señora Clodwi anunció a su esposo la resolución adoptada por la criada, aquel no aparentó sufrir extrañeza alguna.

—Déjala que se vaya si tal es su decisión.

El señor Clodwi sonreía mefistofélicamente. Veía ya a Fermina, a **su Fermina**, halagada y mimada por el público, y se sentía satisfecho. Su desencanto fué cuando, al intentar acercarse a su criada, ya convertida en cupletista, ésta le dijo:

—¡Ay!, no, hijo; eso estaba bien para cuando yo servía. Ahora, el que no sirve es usted.

Y un terrible dolor se producía en el señor Clodwi cuando alguien, ignorante del cambio acaecido, le preguntaba por la criada:

—Era una perla, ¿verdad?

Y él, lanzando un suspiro, replicaba:

—Sí: una perla, ¡pero falsa!

A. R. B.

DE MESA
VITAL
POQUINDO
RADIOACTIVA

AVISOS de REMATE

LEA EN LA ULTIMA PAGINA

HOY — JORGE Y VICTOR EYZAGUIRRE.— MENAJE DE CASA SEÑOR EUGENIO MARTINEZ THEDY, CIENFUEGOS 225.

HOY — VICTOR ARAYA.— MENAJE DE CASA SUC. SEÑOR JESUS R. DE DIAZ.— CATEDRAL 2071.

HOY — VICTOR ARAYA.— MAQUINARIAS, MAESTRANZA N.o 755.

HOY — FERIA IZQUIERDO.—ABUNDANTES Y BUENAS PARTIDAS DE GANADO GORDO.

EL 1.o DE OCTUBRE — "LA EQUITATIVA".— PRENDAS VENCIDAS.

EL 5 DE OCTUBRE — SUC. MARINA GARCES DE DIAZ. CHACRAS LAS ARAÑAS.

EL 30 DE SETIEMBRE — VICTOR ARAYA.— MENAJE DE CASA, MAQUINARIAS AGRICOLAS, CALLE COMERCIO 55.

EL 30 DE SETIEMBRE — VICTOR ARAYA.— MENAJE DE CASA, MAQUINARIA AGRICOLA

BENGURIA

Es un tónico, completamente vegetal, célebre por sus bondades verdaderamente maravillosas, que detiene en sus primeras aplicaciones la caída del CABELLO, CALVICIE, CASPA, SEBORREA, TIÑE Y CURA LAS CANAS RADICALMENTE SIN EL USO DE TINTURAS.

—:— BENGURIA —:—

Sólo se vende en MONEDA 875, de 9 a 12 y de 2 a 7 P. M.

DOCTOR RAFAEL BENGURIA B.

CASILLA 2426 —:— TELEFONO 882

CAPITALISTAS

MAGNIFICA INVERSION INDUSTRIAL
Necesitamos $ 120,000 con garantía hipotecaria.
ASEGURAMOS EL CAPITAL Y UNA UTILIDAD MINIMA DEL 25 POR CIENTO.

VARGAS Y CRUZ

CASILLA 1111.— HUERFANOS 1223.— OFICINA 7.
Federico Vargas G. — Carlos Cruz Santa María

Agencia general de "La Poderosa"

GALERIA ALESSANDRI 14
Teléfono 2960 — Casilla 1043

En el sorteo verificado el 25 de Setiembre, correspondiente a los BONOS de $ 1, esta Oficina vendió los BONOS

Número 21,184 con el PREMIO MAYOR DE $ 5,000, favorecido el señor Augusto Valdenegro, domiciliado en calle Santa Isabel N.o 57.

Número 31,687 con $ 1,000 favorecido la señora Mercedes Rojas v. de Bañados, domiciliada en calle San Ignacio N.o 642.

Número 21,183 con $ 500 favorecido el señor Pedro M. González, empleado en el Hotel Savoy, domiciliado en calle San Luis N.o 269.

Y muchos otros menores de $ 500, cuyos recibos pueden ver los interesados en la Oficina Matriz; todos estos premios han sido ya pagados a la presentación de ellos, acompañados con sus Libretas respectivas.

Las personas favorecidas en el sorteo de amortización del 25 próximo pasado, son antiguos imponentes de "LA PODEROSA" y esta Agencia los felicita por la justa recompensa, a que su constancia en el ahorro los ha hecho acreedores.

PROXIMOS SORTEOS DE AMORTIZACION

El 5 de Octubre, correspondiente a los BONOS de $ 5.—
El 15 de Octubre, correspondiente a los BONOS de $ 2.—
El 25 de Octubre, correspondiente a los BONOS de $ 1.—

La Oficina atiende al público de 9 a 12 y de 2 a 7 P. M.

No olvide que el mejor sistema de ahorro es el implantado en el país, por "LA PODEROSA"; sus beneficios repartidos por medio del Sorteo, son lo más justo y equitativo, y le proporcionan la oportunidad de obtener un pequeño CAPITAL, que puede ser la base de su felicidad.

NO DEJE PARA MAÑANA LO QUE PUEDE HACER HOY. COMPRE HOY MISMO SUS BONOS O PIDALOS POR TELEFONO N.o 2960, A LA

AGENCIA GENERAL DE "LA PODEROSA"
GALERIA ALESSANDRI número CATORCE

COMO LORD CHAPLIN LLEGO A LA FAMA Y LA FORTUNA

ABANDONADO POR SU HERMOSA PROMETIDA EN LA VISPERA DEL DIA SEÑALADO PARA LA BODA

Una venganza sonada. — Frente a frente en el Derby inglés. — Mientras el que le había arrebatado a su novia es llevado a la ruina, Lord Chaplin obtiene la fortuna, los honores y la felicidad

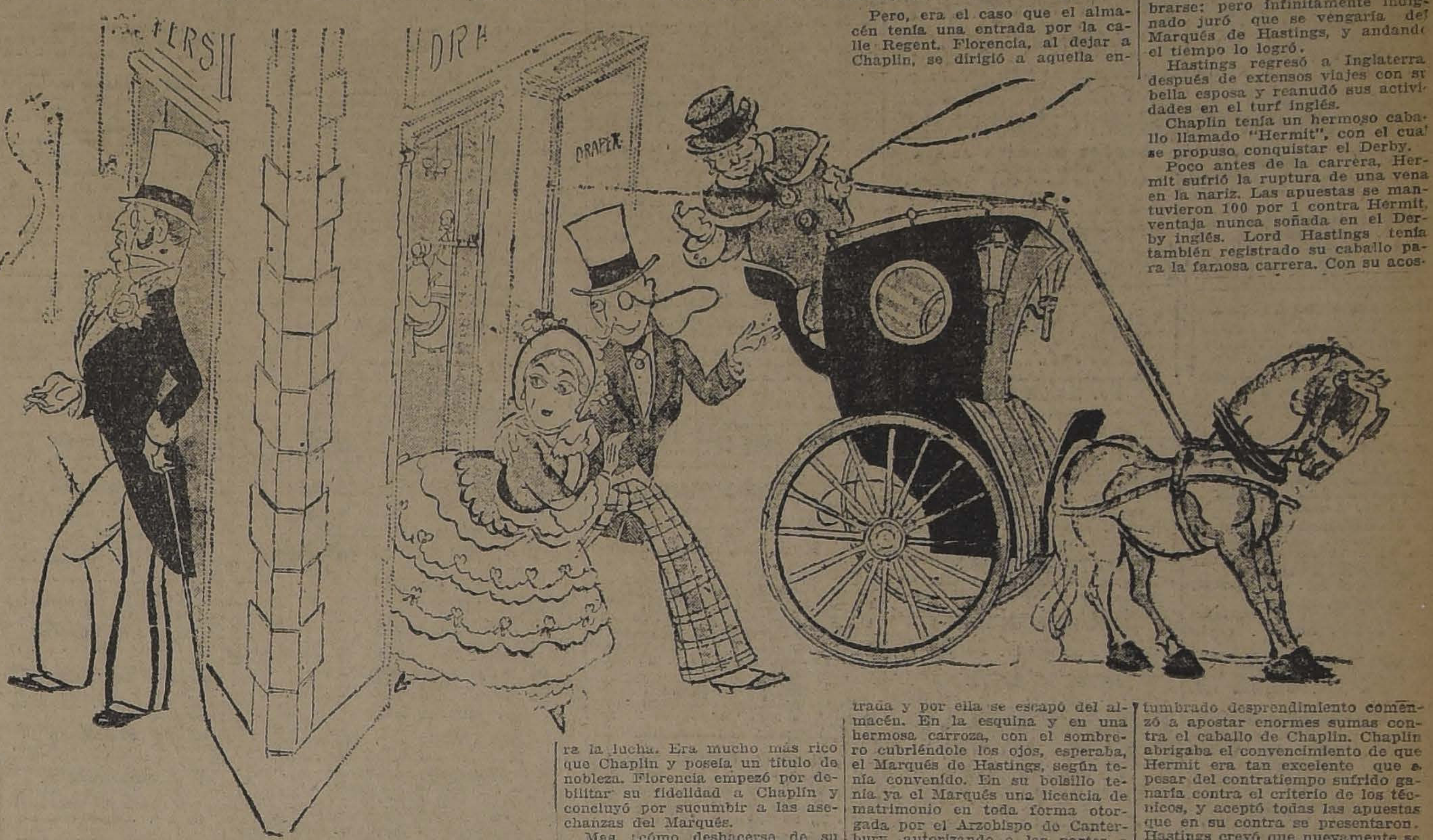

Lord Chaplin, muerto recientemente en la Gran Bretaña, a la avanzada edad de ochenta y dos años, ha sido quizá el único hombre en el mundo que ha debido la fama y la fortuna a una cruel desilusión que súbitamente destruyó sus esperanzas.

Henry Chaplin fué originalmente un modesto caballero de campo, sin títulos nobiliarios, miembro de una antigua y distinguida familia, que había heredado una vieja finca llamada la Mansión Blankney.

Cuando Chaplin penetró en la sociedad de Londres, como joven, inmediatamente llegó a ser una figura prominente de la misma. Era aquella la época en que ser propietario de caballos vencedores en las carreras y conquistadores del "Derby", era colocarse en primer término; y, muy probablemente, abrirse paso a una alta posición en el Gobierno.

Chaplin era un hombre notablemente hermoso. Alto, de anchos hombros, correctas líneas y nariz aguileña. Naturalmente este simpático joven sportsman, rico en atractivos con su histórica mansión y su cuadra de caballos de carreras, despertaba considerable interés entre muchas de las jóvenes de la alta sociedad.

A los comienzos de su vida social contrajo compromiso con Lady Florencia Paget, hija del Marqués de Anglesey, uno de los más ricos y distinguidos Pares de Inglaterra. Lady Florencia acababa de hacer su debut y era considerada la más atractiva entre las bellas jóvenes.

El compromiso era juzgado como ideal, el acontecimiento más notable de los del día. Todo el mundo juzgaba a Chaplin como colocado en el camino directo hacia la fama, la nobleza y quizá una alta posición en el Gobierno.

Pero Lady Florencia había despertado la pasión de otro interesante joven. El Marqués de Hastings era el jefe de una familia histórica, había heredado una cuantiosa fortuna y grandes fincas y se había hecho notable por algunos años como el jugador más atrevido del turf inglés.

El Marqués de Hastings había ganado enormes sumas y sufrido a la vez pérdidas tan grandes que habían no pocas veces puesto en peligro su fortuna. Positivamente, era un hombre notable por toda clase de extravagancias y disipaciones.

Hastings estaba indignado de que Chaplin le aventajase en amores, y se propuso arrebatarle el cariño de Lady Florencia. Hastings tenía excepcionales condiciones para la lucha. Era mucho más rico que Chaplin y poseía un título de nobleza. Florencia empezó por debilitar su fidelidad a Chaplin y concluyó por sucumbir a las asechanzas del Marqués.

Mas ¿cómo deshacerse de su sagrado compromiso? Su familia hubiese sufrido una horrible contrariedad al enterarse de que ella perdía un partido tan ventajoso como el del joven Chaplin.

La novia tenía ya en su poder su hermosísimo trousseau y estaba dando los últimos retoques a los preparativos para la gran boda. Llegado todo a ese extremo, difícil le era la ruptura con Henry Chaplin.

Entonces el Marqués de Hastings concibió un plan de característica y diabólica audacia.

En una de las mañanas más encantadoras del mes de Junio, víspera precisamente del día señalado para el trascendental acontecimiento, la prometida esposa invitó a su novio a que le acompañase a compras. Después de detenerse en una de las grandes joyerías de Bond Street, se dirigieron al famoso Taller de Paños de Swan y Edgar, en Picadilly. Entraron juntos y examinaron algunas telas y adornos de vestidos.

Después Lady Florencia le indicó a Henry que necesitaba adquirir algunos objetos, para lo cual "le estorbaba su presencia". El podría entretenerse en el intertanto curioseando, desde una puerta, las ocurrencias de Picadilly. Y Henry la vió dirigirse a lo que él suponía la parte posterior del almacén, encaminándose él hacia la puerta como se le indicara.

Pero, era el caso que el almacén tenía una entrada por la calle Regent. Florencia, al dejar a Chaplin, se dirigió a aquella entrada y por ella se escapó del almacén. En la esquina y en una hermosa carroza, con el sombrero cubriéndole los ojos, esperaba, el Marqués de Hastings, según tenía convenido. En su bolsillo tenía ya el Marqués una licencia de matrimonio en toda forma otorgada por el Arzobispo de Canterbury, autorizando a las partes a casarse sin el requisito de las amonestaciones, en cualquier momento.

Tan pronto como el Marqués vió a Lady Florencia bajó de la carroza y respetuosamente la introdujo en la misma. Después, dió órdenes al cochero de que les condujese rápidamente a St. George en Hannover Square, pequeña capilla donde se celebraban la mayor parte de los matrimonios de la aristocracia.

En el intertanto, Henry Chaplin se impacientaba esperando en la puerta de los Almacenes de Swan y Edgar en Picadilly. A veces se fijaba en su reloj para darse cuenta que la mañana transcurría rápidamente.

Después de una hora de espera su paciencia comenzó a agotarse. A riesgo de cometer una indiscreción se internó en el almacén buscando a su prometida sin encontrarla en parte alguna.

Vió la puerta para él desconocida con inquietud, con extrañas preocupaciones. Inquirió inútilmente. Su impaciencia era cada vez mayor. Florencia se había escapado tan sutilmente que nadie supo darse cuenta de su salida.

Chaplin comprendió, al fin, que algo anormal ocurría. Turbada su confianza. Experimentando una honda herida en su amor propio se dirigió presurosamente al hogar de la familia del Marqués de Anglessy y les advirtió de lo ocurrido. Desolados, melancólicos, poseídos de una inexplicable duda comenzaron los familiares de Florencia a hacer investigaciones...

Aquella misma tarde, el Marqués recibió noticias de su hija, notificándole su matrimonio con el Marqués de Hastings, cuán feliz se sentía y cómo había emprendido su viaje de novios en dirección al Continente.

Henry Chaplin no pareció asombrarse: pero infinitamente indignado juró que se vengaría del Marqués de Hastings, y andando el tiempo lo logró.

Hastings regresó a Inglaterra después de extensos viajes con su bella esposa y reanudó sus actividades en el turf inglés.

Chaplin tenía un hermoso caballo llamado "Hermit", con el cual se propuso conquistar el Derby.

Poco antes de la carrera, Hermit sufrió la ruptura de una vena en la nariz. Las apuestas se mantuvieron 100 por 1 contra Hermit, ventaja nunca soñada en el Derby inglés. Lord Hastings tenía también registrado su caballo para la famosa carrera. Con su acostumbrado desprendimiento comenzó a apostar enormes sumas contra el caballo de Chaplin. Chaplin abrigaba el convencimiento de que Hermit era tan excelente que a pesar del contratiempo sufrido ganaría contra el criterio de los técnicos, y aceptó todas las apuestas que en su contra se presentaron. Hastings creyó que nuevamente se le presentaba la oportunidad de destruir las esperanzas de su contrario y siguió apostando.

La carrera tuvo como resultado la victoria del caballo de Chaplin, y el Marqués de Hastings sólo permaneció en el lugar el tiempo necesario para convencerse de que Hermit había sido el caballo victorioso, y Henry Chaplin el héroe de la tarde. Después regresó a su casa desorientado, loco a calcular los innumerables compromisos contraídos y a oír probablemente las crueles inculpaciones de su mujer. El Marqués de Hastings se encontró en completa bancarrota por sus pérdidas unidas a recientes extravagancias. Henry Chaplin ganó cien mil libras esterlinas, una inmensa suma, después de haber donado al traineur 5 mil libras.

El Marqués de Hastings murió poco después, medio loco, arruinado por su bancarrota, sus disipaciones y sus desgracias infinitas... Florencia Paget sufrió el más cruel castigo a su felonía. Sus pocos años de vida matrimonial resultaron bien desgraciados, y al morir su marido sólo dejó sus grandes deudas. Casó en segundas nupcias con un hombre de dudosa reputación y murió en la obscuridad y la miseria.

Henry Chaplin disfrutó, en cambio, de una larga serie de éxitos. El Rey lo elevó a la categoría de Vizconde, casó con una virtuosísima dama, Lady Florence Leveson Grover, ha sido muy feliz en su matrimonio y murió, al fin, rodeado de riquezas, de bienestar de admiración y de cariño.

¡¡PROTOCOLO!!

TAMBIEN PARA FUMAR HAY "PROTOCOLO"

COMPRO DISCOS

Victrolas y Gramófonos, cualquier valor

SAN PABLO 2215

HOY ESTABLECEREMOS UN NUEVO RECORD DE BARATURAS

Dedicaremos todo el Día EXCLUSIVAMENTE A VENDER RETAZOS DE GENEROS

10,000 Retazos de diferentes géneros y tamaños a 0.80 cada retazo

10,000 Retazos de Cretonas . . . . . a 1.20 cada retazo

10,000 Retazos de brines mercerizados a 1.90 cada retazo

Los Retazos son de ¾ yda. a 1 yda.

ABRIREMOS A LAS 9.30 HASTA LAS 7 P. M.

No admitiremos devoluciones ni se reservará ningún género en la gran venta de Hoy.

ALMACENES DE LIQUIDACIONES
(SOCIEDAD ANONIMA)
ESTADO 135

GUIA PROFESIONAL

ABOGADOS

GABRIEL AMUNATEGUI
SALVADOR DE LA VEGA
Estudio Morandé 235, interior, 3-6. Casilla 3091. Teléfono 1965.

ERNESTO BARROS JARPA
Atiende sus asuntos profesionales el señor Agustín Barros Jarpa, en Morandé 235.

JUAN BARROS RIESCO
Oficina Huérfanos 1235. Domicilio: Carreras 387.

NAZARIO CHACON DEL CAMPO
Morandé 450 (bajos). Teléfono 2004, Casilla 3911.

FEDERICO DUNCKER BIGGS
Huérfanos 833 (altos Banco Germánico). Casilla 219. Teléfono 295.

ALBERTO DURAN B.
Huérfanos 1235. Oficina 8. Casilla 14.

BELFOR FERNANDEZ
Consultas profesionales 10-12 A. M. Escritorio y domicilio: Catedral 1275.

NICANOR ELGUETA
Galería Alessandri 19-A. Teléfono 0. Asuntos civiles, comerciales, mineros y criminales.

LADISLAO ERRAZURIZ LAZCANO
LUIS A. QUINTEROS T.
Amunátegui 301. Teléfono 633.

GALVARINO GALLARDO NIETO
Ahumada 163. Altos. Teléfono 2348.

HECTOR ARNALDO GUERRA
Asuntos criminales. Nulidades matrimonio, Divorcio. Teléfono 4352. Santo Domingo 1251.

OSVALDO HEVIA L.
Morandé N.o 244. Casilla 1831.

MANUEL MERINO E.
LUIS MERINO E.
Bandera 166. Teléfono 2017. Casilla 3401. 10-11 y 4.30-6.

LORENZO MONTT
AMBROSIO MONTT WALKER
Compañía 1307. Teléfono 1307.

LUIS MALAQUIAS CONCHA
Civiles, criminales. Casaciones. — Compañía 1205. Casilla 1088.

BERNARDINO LEIVA
Abogado. Bandera 552. Casilla 2068.

MANUEL OLIVA
Galería Alessandri 15-A. Teléfono N.o 3203. Juicios civiles y criminales.

ROBERTO DE PETRIS
Estudio y domicilio: Galería Alessandri 25. 2.o piso. Teléfono 156. Casilla 1044.

ANTONIO PLANET O.
Especialmente cuestiones comerciales. Estudio, Bandera 160. Casilla

LISANDRO SANTELICES E.
Abogado. Compañía 1246. Teléfono 921.

LUIS SALAS ROMO
Abogado. Compañía 1378. Lunes en Valparaíso, Prat 136. De 2 a 5.

HUMBERTO YAÑEZ VELASCO
Agustinas 618. Teléfono 16[illegible]

ANIBAL VERGARA BARROS
Abogado. Teatinos 14. De 10 a 12.

INGENIEROS

ALFREDO LEA PLAZA
Santiago, Huérfanos 2334. Oficina Moneda 1168. Teléfono 137.

RAFAEL TORREBLANCA
Oficina técnica. Galería Alessandri 30. Casilla [illegible]952. Teléfono 1249.

MEDICOS

Dr. ITALO ALESSANDRINI
Cirugía y Ginecología, de 1 a 3. Merced 322. Teléfono 3555.

Dr. AMENABAR OSSA
Oculista 14 años. Europa, 8 años. Médico director Hospital de Ojos Condado Stanford (Inglaterra). — Merced 494. De 1.30 a 4. Teléfono 1192.

Dr. CARLOS D. AGUIRRE
Vías urinarias. Venéreas. Sífilis. Carmen 191. Consultas 5-7.

Dr. ALCAINO
Oído, nariz, garganta, vías lacrimales. Especialista Hospital Salvador y Niños. 3-5. Dieciocho 957

Dr. LUIS ACHURRA O.
Homeópata. 10 a 12, 2 a 4. García Reyes 553.

Dr. AMESTI
Cirugía. Enfermedades señoras. San Martín 45. Teléfono 3742. De 4 a 5.30.

Dr. ARNELLO
Cirugía, anestesia general. Venéreas. García Reyes 17. De 12-3. Hospital San Vicente 4-5.

DR. ANIBAL ARIZTIA
Enfermedades niños. Consulta: 1½-3½. Teléf. 1547. Huérfanos 1724.

Dr. BUNSTER
Médico Hospital San Juan de Dios. Asistencia Pública Santa Rosa 88. Consultas 2 a 3. Teléfono 3476.

ARTURO BARRAZA ARAYA
Médico cirujano
Especialmente vías urinarias, venéreas y sífilis. De 3 a 6. Puente 557.

Dr. BORQUEZ SILVA
Estudios Europa. Pulmón, Corazón, Estómago, intestinos. Rayos X, 2-6. A. Prat 80. Teléfono 19, Matadero.

Dr. J. BRONFMAN
Regresó de Europa. Cirugía Ginecología. Venéreas. 2 a 5. Compañía 1463. Teléf. 3457. (Teléf. Domicilio 3086).

Dr. BARRENECHEA
Oculista y especialista en oídos, nariz y garganta. Estado 91. Regresó.

Dr. BISQUERT
Vías urinarias, sífilis. Moneda 859. De 2-6. Casilla 2563. Teléfono 956.

Dr. RIFO BUSTOS
Estudios en Europa, medicina interna, preferentemente corazón, estómago, Cochrane 177.

Dr. JULIO BUSTOS
Médico de ciudad de Santiago. Medicina interna, niños. Sífilis. Recoleta 707. De 2-4.

Dr. ROBERTO BALTRA J.
Medicina general. Vías urinarias. 3.30 a 6. Ahumada 11. Teléfono 170 Parque.

Dr. BRAGA CASTILLO
Rayos X. Merced 136. Teléfono 1393. Consultas de 9-10 y 1-4.

Dr. MARIANO BAHAMONDES RUIZ
Cirugía-Ginecología. Ahumada 17. 3 a 5. Domicilio: Delicias 1230.

Dr. FERNANDO CRUZ
Internista. Especializado pulmón en Europa. Rayos X. Santo Domingo 821. 2-4. Teléfono 2681.

Dr. OSCAR CIFUENTES
Regresó Europa. Medicina interna. Sífilis. Moneda 1312. Ausente.

Dr. ALDO CONTRUCCI
Estudios Europa. Medicina interna. Sífilis. Agustinas 1729. 2.30 a 4.30. Teléfono 3340.

Dr. LEON CHONCHOL
Medicina general. Rayos X. Sífilis, piel, venéreas. Consultas, 2-5. Serrano 34.

Dr. CHARLIN
Profesor de enfermedades de la vista. Consultas 3-6 P. M. Compañía 2115. Teléfono 2632.

Dr. CAMPOS M.
Medicina interna. Enfermedades y desórdenes sexuales. 11-4. Compañía 2855.

Dr. RODOLFO CASTILLO
Oído, nariz, garganta. 2 a 5. Llamados hasta las 6. Delicias 1164.

Dr. EDUARDO CRUZ COKE L.
Medicina interna. Merced 305. 5 a 6.30.

Dra. JULIA CLAVERIA
Medicina general. Niños. Tratamiento del asma. Consultas: 1-3. Castro 107.

Dr. CROIZET
Profesor de la Facultad de Medicina. Consultas: 1-3. Dieciocho 131.

DR. CASTAÑEDA IGLESIAS
Médico residente Hospital Niños, trasladóse Compañía 1839. Teléfono 371. De 1-30 a 3.30.

DRA. JUANA DIAZ MUÑOZ
Especialista enfermedades señoras y niños, 4-6 Delicias 853. Teléfono 1715.

DR. E. DAVILA M.
Estudios Europa. Medicina interna. Laboratorio de 5 a 7. Nataniel 113.

RODRIGO DONOSO GAETE
Medicina interna. Lunes, Miércoles y Viernes, 3 a 5. Santo Domingo 1474. Teléfono 256.

DR. DODDS
Cirugía, huesos, injertos, óseos, cirugía cráneo-cerebral, de la médula y nervios. Estudios EE. UU., Europa, 21 de Mayo 578, 3-5.

DR. RICARDO DONOSO
Enfermedades del corazón y pulmón, regresó de Europa. 2.30 a 4.30. Agustinas 619.

DR. PAULINO DIAZ
Próximamente trasladaráse de Moneda 1963, a Enrique Concha y Toro 42.

DR. CARLOS DOREN N.
Enfermedades de señoras. Cirugía. Monjitas 536. Teléfono 2571. Consultas: de 1 a 4.

DR. DIAZ VELASCO
Medicina interna. Niños. sífilis, 2 a 4. Vergara 474. Teléfono 236.

Dr. DIMITSTEIN
Agustinas 1303, esquina Teatinos. Rayos X. Medicina general, especialmente corazón, pulmón, estómago e hígado, 1-4. Teléfono 3843.

DR. IGNACIO DIAZ MUÑOZ S.
Medicina general. Vías urinarias. Hora: 2.30 a 5.30. Bandera 574. Teléfono 2424.

DR. GEORGES DAUBAS
Consultas: 2-4. Amunátegui 36. Teléfono inglés 3679.

DR. ESPINA
Rayos X. Medicina interna. Estudios Europa. Delicias 1229 esquina Gálvez. Teléfono 2102. De 1.30 a 4.

DR. FUENZALIDA CORREA
Partos, cirugía, enfermedades señoras. Consultas de 1 a 3. Merced 663.

DR. FUENZALIDA BRAVO
Profesor extraordinario. Enfermedades de niños. Merced 560. Teléfono 721. 2-4.

DR. FONTECILLA
Estudios en Europa: afecciones pulmonares, y nerviosas. Rayos X. Delicias 1626.

Dr. Carlos Garcés Baeza
Delicias 1276. Teléf. 3747
Exámenes químicos, basteriologicos. Reacción Wassermann. Rayos X. Medicina interna 1 a 5.

Dr. ENRIQUE GONZALEZ H.
Estudios Europa, especialmente estómago, intestinos, hígado, diabetes obesidad, reumatismo. Ejército 644. De 1-3.30.

Dr. FELIX GROHNERT B.
ENFERMEDADES DE LA PIEL SIFILIS Y VENEREAS
Luz Ultra-violeta.— Radioterapia, de 2 a 6. Ejército 391.

DR. GREENE
Estudios Europa, Cirugía y ginecología. San Martín 509, esquina Catedral. 2-4. Teléfono 2380.

DOCTOR GIANELLI
ESTUDIOS EUROPA
SIFILIS PIEL VIAS URINARIAS
21 de MAYO 562
CONSULTA de 2 a 6

Dr. ARISTIDES GONZALEZ C.
Profesor extraordinario. Obstetricia, enfermedades señoras, 1-2. Casilla 34. Teléfono 2739. Agustinas 629.

Dr. GARCIA COLLAO
Estudios Europa. Ojos, nariz, garganta y oídos. San Antonio 148. De 4 a 6.

Dr. GUSTAVO GIRON L.
Cirugía y ginecología. Brasil 32. Teléfono 3126. De 2 a 3.

Dr. ANIBAL GREZ
Oídos, nariz y garganta. De 3.30 a 5.30. Merced 334. Teléfono 3555.

GONORREA E IMPOTENCIA
Debilidad vital y gonorrea con sus afecciones, prostatitis, supuraciones por más crónicas que sean, curan en pocos días, garantidas. Sistema nuevo. Dr. Winkelmann, 2 a 5. Alameda 880. De 2-5.

A. ICAZA BARROS
Médico cirujano. Santo Domingo 739. Teléfono 2809.

Dr. ALEJANDRO INFANTE
Enfermedades niños. Médico Hospital de Niños San Luis. Consultas: 2-5. Delicias 253.

Dr. AGUSTIN INOSTROZA
Cirugía general, especialmente de niños. Sífilis. 1-6. Puente 583.

Dr. ROBERTO JARAMILLO
Ejército 707. Teléfono 142, Parque.

Dr. KORNER ANDWANTER
Estudios en Estados Unidos. Cirugía, ortopedia. Consultas: 2-4. Santo Domingo 623.

INSTITUTO RADIOLOGICO
Radioscopía, radiografía, radioterapia, aplicaciones radium.

Dr. ADOLFO KAPLAN
Estudios Estados Unidos y Europa. Compañía 1429.

Dr. H. LEA PLAZA
Estudios en Europa. Compañía 2115. De 2 a 5. Teléfono 3880.

Dr. TEODORO LEIBLE
Enfermedades nerviosas. Medicina interna. Rayos X. Lunes, Miércoles, Viernes, 5-7. Martes, Jueves, Sábado 2-4. Olivos 794.

Dr. LABBE LETELIER
Nariz, garganta y oídos. Consultas: de 2-5. Compañía 1361.

Dr. ARMANDO LEON I.
Cirujano. Compañía 1909. Martes, Jueves, Sábado, 1-3. Teléfono 3845.

Dr. LOIS
San Pablo 1236. Medicina general. Vías urinarias. Sífilis. De 1 a 4.

Dr. LAVAL
Medicina interna. Amunátegui 31. De 1-2. Domicilio: Cochrane 346.

Dr. MONTERO
Enfermedades. Piel, sífilis y venéreas. Delicias 1694, esquina Castro.

Dr. MOORE FUENZALIDA
Enfermedades señoras. Cirugía. 1.30 a 3.30. Vergara 155. Teléfono 3074.

Dr. MUJICA BARBE
Medicina interna Ginecología, sífilis. 4.30-6. Nataniel 188. Teléfono 50.

Dr. MORALES BELTRAMI
Medicina general. Especialmente niños. Catedral 2257. De 1-2.

Dr. MORALES VILLABLANCA
Piel, sífilis, venéreas. De 8 a 6. Galería Alessandri 24.

Dr. JUAN MONTENEGRO M.
Enfermedades de niños. Compañía 1770. Teléfono 2120.

Prof. B. MUÑOZ PAL
Cirugía general. Dieciocho 250. De 2 a 4.

Dr. MALBRAN
Enfermedades internas y nerviosas. De 2 a 6. San Antonio 584.

Dr. OSCAR MELENDEZ
Medicina interna. Sífilis. Merced 778. De 3-5. Domicilio: Sazié 2007. Teléfono 2246.

Dr. MEZA OLVA
Estudios Europa. Medicina interna. Sífilis. 4 a 6. Dieciocho 268. Teléfono 1769. Domicilio: Mackenna 953. Teléfono 6, Santa Elena.

Dr. MUJICA
Hospital Niños. Santo Domingo 820. Teléfono 2415. Consultas: 1 a 4.

Dr. MOUAT S.
Ginecología, partos, ex-jefe clínica ginecológica Dr. Korner. Brasil 26. De 1 a 4.

MANUEL MORENO
Medicina general. Particularmente pulmón, estómago, intestinos. Tratamiento especial tuberculosis pulmonar. Estudios Europa. San Francisco 155. 2.30 a 3.40.

Dr. MUJICA
Profesor enfermedades vista, ojos artificiales. Consultas: 10 a 12 y 2.30 a 6. Recoleta 886.

Dr. JUAN MARIN
Consultas: Amunátegui 85. Teléfono 3476.

Dra. MAGDALENA NEIRA
Medicina general, señoras y niños, 2-4. Delicias 145.

Dr. A. CUSTODIO POBLETE
Medicina interna y niños. Recoleta 65, de 1.30-3.30. Teléfono 4365.

Dr. NUÑEZ ZAMORA
Martes, Jueves, Sábado, 2-5. Matucana 289. Teléfono 291. Estación.

Dr. ORREGO PUELMA
Médico Hospital San Juan de Dios. De 1.30 a 3.30. Agustinas 1214. Teléfono 1217.

Dr. LUIS OPAZO F.
Jefe Policlínica Niños. Profesor Sanhueza. Compañía 3007. De 1-3.30.

Dr. OEKLERICK
Medicina interna, enfermedades de niños. Teléfono 383. Catedral 1438.

Dr. MARCIAL PARADA
Oídos, nariz, garganta. De 3 a 5. Santo Domingo 831. Teléfono 1553.

Dr. ALBERTO PANATT
Médico jefe Policlínico Prof. García Guerrero. Pulmón, Corazón, Estómago, Hígado. Rayos X. Tel. 1211. Huérfanos 1819. De 2-4.

Dr. DAVID PULIDO I.
Enfermedades niños. Santo Domingo 1790. Teléfono 2152. De 1 a 4.

DOCTOR PRUNES
Estudios Europa, jefe Clínica, Piel, sífilis, Venéreas. Merced 490. Casilla 1896.

Dr. PANTOJA
Corazón, pulmón, estómago, sífilis 2-4, 7-8. Teléfono 574. Santo Domingo 1050.

GUILLERMO PUELMA
Médico cirujano, 171 Avenida Vicuña Mackenna. Ausente en Europa.

Dr. OSCAR PERALTA
Medicina General. Señoras. 3-4.30. Prat 672. Teléf. 194. Matadero.

Dr. PAREDES F.
Ex-jefe Clínica Prof. Korner. Enfermedades señoras; medicina, cirugía, 2-4. Amunátegui 33.

Dr. QUIROGA
Enfermedades nerviosas y mentales Puente 583. Consultas: de 2 a 5.

Dr. NACIANCENO ROMERO
Laboratorio. Puente 583. (De 5 a 7) Casilla 3871.

Dr. EDUARDO DE RAMON
Regresó de Europa. Cirugía, enfermedades señoras. 1 a 3. Agustinas 1606. Teléfono 3623.

Dr. ALBERTO RAHAUSEN J.
Carmen 41. De 4-6. Tel. 3022. Riquelme 47. De 1-4. Tel. 1642.

Dr. JOEL RODRIGUEZ P.
Estudios Europa. Medicina interna. Especialmente estómago, intestinos. Rayos X. De 2-4. Amunátegui 539. Teléfono 2810.

Dr. ROBERT DE LA MAHOTIERE
Estudios París, Berlín, Médico Hospital San Juan de Dios. Especialista en enfermedades corazón. Electrocardiografía. Rayos X. Ortodiagrafía. Poligrafía. Compañía 1973. De 3.30 a 5. Casilla 3343.

INSTITUTO SANITAS
AGUSTINAS 1955
Laboratorio. Autovacunas. Radioscopias. Terapia de Radium y de Rayos X. Luz ultra-violeta. Aplicaciones eléctricas. Inhalaciones de Radium. Baños de ácido carbónico. Diatermia.

Dr. SCROGGIE
Especialidad enfermedades de niños. Jefe de clínica de niños. Universidad de Chile. Consultas de 2 a 4 P. M., Claras 490.

Dr. SUAREZ ALVAREZ
Oculista. Jefe Clínica, Oftalmología [illegible] Santo Domingo 1352. Regresó.

Dr. SANCHEZ DEL POZO
Medicina interna. De 2 a 4. Monjitas 559. Teléfono 3828.

Dr. SANTANDER
Estudios Europa. Corazón, riñón, sífilis, especialmente estómago, intestinos. Rayos X. Laboratorio Alameda 2131. De 2 a 5.

PROFESOR Dr. SOTO PARADA
Laboratorio Clínico, Moneda 1023. De 3 a 6.

Dr. MARCOS A. SEPULVEDA B.
Laboratorio. Bandera 736. Teléfono 228. Exámenes completos sangre, orina, esputos, etc. Cultivos autovacunas. Abierto a toda hora.

DOCTOR CRISTOBAL SAENZ
Estudios en Europa. Afecciones médico-quirúrgicos del abdomen. Especialmente estómago. Sífilis. Rayos X. 2 a 4. Agustinas 1899. Teléf. 3098.

GABINETE DE MECANOGRAFIA
Instituto Superior de Educación Física. Morandé 750. El Gabinete estará a cargo del doctor

E. SIEVERS
Consultas: Martes, Jueves y Sábado. De 4 a 5.

Dr. STOLTING
Oculista. Médico recibido Alemania y Chile. Compañía 1392. De 3 a 5.

Dr. HELLMUTH SIEVERS W.
Médico cirujano. Domicilio: Molina 632. San Antonio 375, 2 a 3.30.

Dr. DEL RIO GUNDIAN
Medicina interna. De 2 a 4. Trasladóse Santo Domingo 2064.

Dr. C. TAPIA FERNANDEZ
Maestranza 1106. Consultas: de 2 a 3.30.

Dr. TORRES TORRES
Jefe Clínica Prof. Korner. Enfermedades señoras y cirugía. Catedral 1249. De 2 a 5.

Dr. VEGA MACHER
Exclusivamente pulmón. Nataniel 109. De 2 a 5.

Dr. RAUL VENTURA JUNCA
Médico Hospital Salvador. Medicina interna. Corazón y sangre. 4.30-5. Monjitas 659. Teléfono 3828.

Dr. VILLAGRA
Estudios Europa. Únicamente pulmón. Rayos X. 2-6. Dieciocho 437 A. Teléfono 134 (Parque).

Dr. J. M. VERGARA KELLER
Regresó Europa. Partos, Ginecología. Agustinas 828. De 2-4. Teléfono 2855.

Dr. JAIME VIDAL OLTRA
Ex-Director Sanatorio San José. Pulmón, corazón, tubo digestivo. Laboratorio. 3-5. Puente 557.

Dr. G. F. VIDAL S.
Consultas: 4 a 6. Delicias 2646. Teléfono 245 (Estación).

PROF. VARGAS SALCEDO
Cirujano. Martes, Jueves y Sábado. 2 a 5. Teatinos 354. Teléfono 1060.

Dr. VICUÑA HERBOSO
Jefe Clínica servicio Prof. García Guerrero Hospital San Vicente. Medicina interna, especialmente enfermedades del corazón. Martes, Jueves, Sábado. 2.30 a 4.30. Almirante Barroso 370. Teléfono 1053.

Dr. WAUGH ALDUNATE
606-914. Estudios en Europa. Medicina interna, especialmente enfermedades internas. Venéreas, Sífilis. Reacción Wassermann. 2-4.30. Compañía 1853.

Dr. YAÑEZ G.
Estudios Europa. Piel, Sífilis. Venéreas, trasladóse Compañía 1776. De 3-6. Casilla 618.

Dr. MAURICIO WEINTEIN
Piel, Sífilis, blenorragia y venéreas. Radioterapia y luz ultravioleta. Especialidad en Europa. Agustinas 1357. De 2 a 5.

Dr. WIREN
Oídos, nariz, garganta. Compañía. De 2 a 3.

DENTISTAS

Dr. CLODOMIRO CONTRERAS
San Antonio 451. Teléfono 3692. Horas: 9-11 y 2-6.

Dr. CERDA LOP
Dentista. Atiende en la
tor Valenzuela Basterrica
47. Teléfono 1642.

Dr. GALLARDO GONZ
Cirujano Dentista.
delphia. Consultas diurnas
nas. Echaurren 26.

CLINICA DENTAL FERR
M. VALDIVIESO MORA
Precios módicos. San A

Dr. A. DE LA FUENT
Trasladóse Catedral
práctica Dr. Valenzuela

FORTUNATO ENCINA
Especialmente puentes,
ronas, extracciones.

PEDRO MENDEZ
Estudios Estados Unidos.
Precios antiguos. Huérfanos

MUÑOZ LOBOS
puentes, placas. Tratamientos
dos. San Diego 307-441.

LUIS PLAZA
Diez años jefe clínica Prof.
zuela Basterrica. Extracciones
ciles, cloroformo. Serrano
próximo Delicias.

CLINICA DENTAL
Doctor Valenzuela Basterrica
Atendida por médico-cirujano
tro dentistas especialistas
me 47. Teléfono 1642.

DOCTOR ROGAT
ESPECIALISTA
PIORREA-ALV
ENCIAS SUPURA
DIENTES MOVI
BOLSA COME
OF. 21

VETERINARIOS

SCHMIDT HERMAN
Enfermedades animales
Llamados domicilio. San A
457. Teléfono 3649, de 9-11 y

ARQUITECTOS

EDUARDO TASSO
Construcciones, transforma
reparaciones. Honorarios
ciento. Planos y presupuestos
fanos 1258.

MATRONAS

SARA OSORIO DE GONZ
Matrona. Pensionado partic
partos y curaciones internas
tencia a domicilio. Rosas

PENSIONADO PARTICUL
Mercedes Rojas. Matrona
go 930. Recibo enfermas
nes internas. Consulta toda

CLINIA GINECOLOGICA
Mercedes Darrigrandi. Part
raciones, inyecciones. Trab
tores especialistas. Cumming

MATRONA ERAZO
Recibe pensionistas, atiende a
cilio. Inyecciones. Huérfanos

Mme. E. FRAGNAUD
Matrona francesa. Trasladóse
nida Matta 72, entre Vicuña
kenna y Santa Elena.

CLINICA PRIVADA
DE OBSTET
Señora Reyes, matrona gine
ta. Establecimiento moderno
dido por dos cirujanos especia
Recibo enfermas de todas par
país. Partos. Precios módicos
sultas gratis. Esmeralda

ANA G. VARGAS BARR
Partos. Recibe pensionistas
chrane 985.

"MATERNIDAD PARTICU
Atendida por matronas y
titulados. Partos desde 50.
ciones internas, inyecciones
medicinales. Recibo pensi
Consultas gratis. San Diego

CARMELA TORO G.
Partos. Asistencia toda hora.
bo enfermas. Matucana 641.

"PENSIONADO Dra. VICENT
Recibo enfermas de provincias
ses, días. Asistencia completa
tos $ 50. Turnos permanentes
Diego 57.

Empresa Forlivesi
POMPAS FUNEBRES
Compañía 1037-1041
Teléfono Inglés 377

Nota.— La más antigua y acreditada.—Servicios de 1.a clase a precios sin competencia.
Servicio nocturno permanente.

LA CONFIANZA
POMPAS FUNEBRES
SAN ANTONIO 62
Teléfono 689

Nota: Por fabricar en nuestros talleres todos los artefactos necesarios para una correcta presentación, ofrecemos servicios completos a precios muy inferiores a cualquiera otra Empresa.— A los empresarios de provincias, hacemos grandes descuentos.

LUTOS
surtido en plaza, en el
Manto Elegante
PASAJE MATTE 28
Especialidad en Tocas
Sombreros de Crepé
Georgette
LA CASA NO TIENE
SUCURSAL

DEFUNCION
Habiendo dejado de existir nuestro hijito y sobrino
RAUL VON DEM KNESEBECK F.
Rogamos a nuestros [illegible]pañar sus restos al Cementerio General, hoy a las 4 P. M. El cortejo partirá de O'Higgins N.o 1549.
LA FAMILIA.

POMPAS FUNEBRES
"La Humanitaria"
San Diego esquina
Concepción
TELEF. 244, MATADERO
Servicios desde 30 pesos.
Abierta toda la noche.

Andarivel
7 1/2 KILOMETROS
2,000 toneladas, capacidad, en 10 horas, con fuerza motriz y repuestos, ofrece:
CASILLA 3332
Valparaíso

Teñir Luto
EN CASA
ES
FACIL, RAPIDO Y SEGURO CON
Negro Reformado
BRAUNS "CORONA"
(Anilina Alemana Legítima). En todas las boticas.
S-29

FABRICA DE PLUMEROS
"LA NACIONAL"
Juan Vicuña 1437. Premiada en la Exposición Industrial de 1922. Sucursal, Agustinas 1086 al llegar a Bandera. Tiene plumeros desde $ 0.80 cada uno, y especialidad en plumeros para autos, muebles finos y otros útiles de aseo.
Nota: No compre en otra parte antes de visitar nuestra sucursal. Se atienden pedidos de provincias.
O-11

DIRECCION GENERAL DE CORREOS Y TELEGRAFOS

Se llama la atención hacia el aviso que se publica en el "Diario Oficial", desde la fecha hasta el 16 de Octubre próximo, pidiendo propuestas públicas para proveer de casilleros a las oficinas de Correos de Antofagasta, Valparaíso, Concepción y Osorno.

Santiago, 27 de Setiembre de 1923.

EL DIRECTOR.
O-1.o

SOCIEDADES ANONIMAS

COMPAÑIA DE SALITRES Y FERROCARRIL DE AGUA SANTA

JUNTA GENERAL ORDINARIA

Por orden del Consejo Directivo y en conformidad al artículo 11 de los Estatutos Sociales, se cita a los señores accionistas a Junta General Ordinaria para el Martes 9 de Octubre próximo, a las 3 P. M., en la oficina de la Compañía, Prat 192, con el fin de darles cuenta de la Memoria y Balance del último semestre.

El registro de transferencia de acciones quedará cerrado desde el Lunes 1.o de Octubre próximo, hasta el día de la reunión inclusive.

Valparaíso, Setiembre 24 de 1923.

JUAN E. LYON,
Gerente.
O-9

COMPAÑIA DE SALITRES Y FERROCARRIL DE AGUA SANTA

JUNTA GENERAL EXTRAORDINARIA

De acuerdo con los Estatutos Sociales y por orden del Consejo Directivo, cítase a Junta General Extraordinaria de Accionistas para el día 9 de Octubre próximo a las 3.15 P. M., en la Oficina de la Compañía, Prat 192, con el objeto de pronunciarse sobre la conveniencia de permutar unos terrenos que forman parte de la Oficina "Valparaíso", de propiedad de la Compañía, y actualmente arrendados a los señores Moldes, Gajo y Cía., según escritura pública suscrita en Iquique el 11 de Octubre de 1919, por otra extensión igual de terreno situado inmediatamente al Sur de la máquina de la misma oficina Valparaíso, y perteneciente a la oficina San Jorge, de propiedad de los citados señores Moldes, Gajo y Cía., y autorizar al Directorio para llevar a efecto la operación.

El registro de transferencia de acciones quedará cerrado desde el Lunes 1.o de Octubre próximo hasta el día de la reunión inclusive.

Valparaíso, Setiembre 24 de 1923.

JUAN E. LYON,
Gerente.
O-9

COMPAÑIA DE Salitres de Antofagasta

DIVIDENDO N.o 150

En conformidad a lo acordado por el Consejo Directivo, se repartirá a los señores accionistas un dividendo de

$ 1.50 POR ACCION

que se pagará por el Banco de Chile en Valparaíso y Santiago, desde el 10 de Octubre.

El Registro de Accionistas permanecerá cerrado desde el 24 del actual, hasta el 10 de Octubre, ambas fechas inclusives.

Valparaíso, 20 de Setiembre de 1923.

CARLOS DEL CAMPO N.,
Gerente.
O-10

Compañía Minera Santa Rita de Chañarcillo

En conformidad con lo dispuesto en el Art. 9.o de los Estatutos, cítase a los señores Accionistas a reunión general ordinaria para el Martes 2 de Octubre próximo, a las 3 P. M., en el local de la Bolsa Comercial, calle Cochrane N.o 695.

El Registro de Accionistas permanecerá cerrado desde esta fecha, hasta el 2 de Octubre, ambas fechas inclusives.

Valparaíso, 22 de Setiembre de 1923.

EL DIRECTORIO.
Oct-2

SOCIEDAD EXPLOTADORA TIERRA DEL FUEGO

DIVIDENDO No. 56

Desde el Martes 25 del
mes, se pagará el dividendo
de tres chelines y seis peniques
acción, acordado en la Junta
neral Ordinaria de Accionistas

El pago, en moneda corriente
los accionistas que no pidieron
tras sobre Londres, se hará
zón de $ 6.25 por acción,
corresponde al cambio de
por libra esterlina, fijado en
midad al aviso anterior.

Valparaíso, 24 de Setiembre
1923.

El Director-Ge

Oficina de la Agencia en
go: MONEDA N.o 1109.

COMPAÑIA NACIONAL TEJIDOS "EL SALTO"

En conformidad a lo
dado por el Consejo Direc
se repartirá a los señores
cionistas un dividendo
sorio de dos pesos por
que se pagará por el Banco
pañol de Chile en ésta, y
Valparaíso desde el 25 del
sente.

Santiago, Setiembre 27
1923.

OSCAR [illegible]
Gerente.

FOLLETIN (15)

EL MISTERIO DE LA QUINTA TREBASOFF

(ROULETABILLE EN RUSIA)

por GASTON LEROUX

Y se escapó saltando por las platabandas detrás de **Khor**, a quien acababan de dar suelta.

—¡Querida niña! — dijo Matrena. ¡No sabes cuánto nos aflige a veces, sin querer, con sus extravagantes ideas! ¡Es lo que un día me decía su padre en Moscovia: "aMtrena Petrovna, te lo digo como lo siento: Natacha es víctima de los malos libros, que han exaltado el cerebro de todos esos pobres niños sublevados. Sí; más valdría para ella y para nosotros que no supiera leer, porque hay momentos — te lo aseguro, — en que divaga, y más de una vez he pensado que, con semejantes ideas, su sitio no es este salón, sino detrás de una barricada. De todos modos — añadió después de una breve reflexión, — mejor quiero encontrarla en el salón, donde la beso, que detrás de la barricada donde la mataría como a un perro rabioso". Pero mi marido, querido señor, no decía lo que pensaba; porque adora a su hija más que a todo el mundo, y hay cosas que un General, aunque sea General Gobernador, no puede hacer sin violar todas las leyes divinas y humanas. También sospecha que Boris trastorna la cabeza a nuestra Natacha. ¡Habría que ver! Cuando estén casados, podrán leer lo que quieran. Mi marido tiene en mucha estima a Miguel Korsakof, a causa de su carácter irreducible y por su conciencia de granito. Más de una vez me ha dicho: "¡He aquí el ayudante que hubiera necesitado en los días nefastos de Moscovia: **me hubiera ahorrado mucho trabajo personal!**" Por parte del General, lo comprendo; pero que ese carácter de tigre pueda complacer a Natacha, o que no la desagrade... ¡A estas muchachas de la capital no se las conoce nunca! ¡A cualquiera le confunden!

Rouletabille interrogó:

—¿Por qué preguntaba Boris a Miguel si entrarían a la vez? ¿Es que viven juntos?

—Sí; en una pequeña quinta de Krostowsky Ostrov, la isla que está frente a la nuestra, y que se divisa desde el saloncillo. Boris es quien la ha escogido, a causa de eso. Los oficiales ayudantes desearían que les pusieran una cama de campaña en la casa misma del General, por natural afecto; pero me he opuesto a ello por alejar a ambos de Natacha, en quien claro es que tengo absoluta confianza, y a la cual no se puede hacer responsable de la extravagancia de los hombres.

Ermolai fué a buscar a los interlocutores para decirles que tenían preparado el desayuno. Volvieron a encontrar a Natacha, ya instalada en la mesa, que comía vorazmente una torta de anchoas y de caviar.

—¿A qué no sabes, mamá, — dijo Matrena, — por qué tengo tanto apetito? ¡Porque pienso en la cara que habrá puesto ese pobre Kuprian! Tengo grandes deseos de verle.

—Si le veis — dijo Rouletabille, — es inútil que le digáis que el General va a dar un paseo por las islas esta tarde, porque no dejaría de enviar un escuadrón de gendarmes.

—¿Papá? ¿Un paseo por las Islas? ¿Es de veras? ¡Qué contento va a ponerse!

Pero Matrena Petrovna se había levantado.

—¡Cómo! — exclamó. ¿Os habéis vuelto loco, mi querido **domovoi**, verdaderamente loco?

—¿Por qué? A mí me parece muy bien. ¡Corro a decírselo a papá!

—Tu padre está encerrado — dijo secamente Matrena.

—¡Sí, sí; encerrado! ¡Y tú tienes las llaves! ¡Encerrado hasta la muerte! ¡Le mataréis! ¡Tú eres quien ha de matarle!

Se levantó de la mesa sin esperar la réplica de Matrena, y también fué a encerrarse en su cuarto. Matrena miraba a Rouletabille, que continuaba desayunándose como si nada hubiera ocurrido.

—¡Ah! Pero ¿es que habláis seriamente? — le preguntó, sentándose a su lado. ¡Un paseo! ¡Y sin policía! ¡Cuando todavía esta mañana hemos recibido una carta anunciando **que antes de cuarenta y ocho horas habrá muerto el General!**

—¿Cuarenta y ocho horas? — dijo Rouletabille, empapando en el chocolate una rebanada de pan untado con manteca. ¿Cuarenta y ocho horas? ¿Es posible? En todo caso, yo sé que intentarán algo muy pronto.

—¡Dios mío! ¿Qué os lo hace suponer? Habláis con una seguridad...

—Señora, es preciso hacer al pie de la letra todo lo que voy a deciros.

—¡Pero hacer salir al General sin ir guardado! ¿Cómo podéis cargar con responsabilidad semejante? Cuando lo pienso, cuando lo pienso bien, me pregunto cómo os habéis atrevido a despedir a la policía. Pero al menos aquí en casa ya sé lo que hay que hacer para estar casi tranquila; sé que abajo, con el aya y Ermoli, no tenemos nada que temer. Ninguna persona extraña tiene el derecho de acercarse ni siquiera al sótano. Las provisiones las traen a la portería nuestros **dvonicks**, a quienes hemos traído de casa de mi madre, que vive en Orel, y que nos son adictos como **bull-dogs**. Ninguna caja de conservas entra aquí sin haber sido abierta fuera de antemano; no se recibe ningún paquete de los proveedores sin haberle abierto también en la portería. Aquí dentro podemos estar casi tranquilos, hasta sin policía; pero ¡fuera!

—Señora, intentan matar a vuestra marido antes de cuarenta y ocho horas. ¿Queréis que yo le salve, tal vez para mucho tiempo, acaso para siempre?

—¡Ah! ¡Cómo habla, cómo habla el pequeño **domovoi**! Pero ¿qué diría Kuprian, cuando no quiere permitir ninguna salida, a lo menos por el momento? ¡Ah! ¡Cómo me mira el querido **domovoi**! Pues bien, sí; haré lo que queráis.

—Entonces, venid conmigo al jardín.

Matrena bajó, apoyándose en el brazo del joven periodista.

—Escuchadme — dijo Rouletabille. Esta tarde saldremos con el General. Todo el mundo seguirá a su cochecito; todo el mundo, oídlo bien. Quiero decir (comprendedme, señora), que se invitará a ir a todos los que quieran acompañarnos: **sólo se quedarán los que quieran quedarse**. Y no se insistirá en ello. Sí; ya me habéis comprendido. ¿Por qué tembláis, pues?

—Pero... ¿quién guardará la casa?

—Nadie. Diréis sencillamente al suizo que desde la portería mire quién entra en la quinta; pero desde la portería, sin separarse de ella, y sin hacer ninguna observación.

—Haré lo que queráis. ¿Hay que anunciar de antemano la salida?

—¿Cómo no? No os retraséis. Dad a todo el mundo la buena nueva.

—¡Oh! No se lo anunciaré más que al General y a sus amigos. Bien comprenderéis...

—¡Ah, querida señora! ¡Una palabra más! No me esperéis para el almuerzo.

—¡Cómo! ¿Vais a dejarnos?— exclamó Matrena alarmada.—¡No, no! ¡No quiero! puedo quedarme sin policía; ¡pero quedarme sin vos!... Todo puede ocurrir durante vuestra ausencia. ¡Todo, todo! —repetía con energía singular.— ¡Porque yo no puedo, **no puedo vigilar como tal vez será preciso!** ¡Ah! ¡Me hacéis decir unas cosas! ¡No os vayáis!

—¡No temáis nada! No os abandonaré, señora; pero puede ser que no venga a almorzar. Si os preguntan dónde estoy, decid que ocupado en mi oficio, que he ido a la ciudad a conferenciar con los hombres políticos.

—En Rusia no hay más que un hombre político— replicó crudamente Matrena Petrovna,— y es el Czar.

—Pues bien; decid que he ido a conferenciar con el Czar.

—Pero no me creerán. ¿Y dónde estaréis?

—No lo sé; pero estaré en la casa.

—¡Bien, bien, querido domovoi!

—Y se alejó, sin saber lo que pensaba ni lo que debía pensar, la cabeza perdida.

En el curso de la mañana
ron Atanasio Georgevith y
Tchichnikof. El General se
ba en la galería, Miguel y Bo
tardaron en presentarse, y se
formaron de cómo había
rrido la noche sin policía.
do todos supieron que Fedor
a dar un paseo por la tarde,
aplausos. "¡Bravo! ¡Un pa
la Strielka! (a la punta de
la) a la hora de la animación
tá muy bien! ¡Allá iremos
El General convidó a almorzar
todo el mundo. Ha sido
bastante melancólica durante
mida. Un poco antes del
había tenido en el jardín una
conversación, primero con
luego con Miguel. Tal vez
se hubiera sabido lo que
los tres jóvenes, si no nos
un resumen de ello algunas
taquigráficas que Rouletabille
bía consignado en su cartera
repórter debió de sorprender
por pura casualidad, porque
incapaz de escuchar a las
como cualquier honrado
que se respeta.

NOTAS DE LA CARTERA DE ROULETABILLE

Natacha baja al jardín con
bro que da a Boris, el cual
en la mano un prolongado
"He aquí vuestro libro— dice
—os lo devuelvo. No quiero
porque encuentro en ellos
que me sirven n la cabeza
me produce jaquecas. En

LA NACION

Santiago, Setiembre 29 de 1923

LOS FERROCARRILES Y LA CRISIS AGRARIA

En uno de nuestros últimos editoriales comentábamos la reciente baja de los precios agrícolas e insistíamos en la necesidad de abaratar los costos, como único medio de resolver los efectos inmediatos de una crisis que ha sido determinada, especialmente, por la vuelta al nivel normal de los precios exageradamente elevados en el curso de la guerra.

El precio actual del trigo, fluctuante alrededor de 30 pesos el quintal métrico, con tendencia a la baja, se acerca estrechamente a los precios de anteguerra. Puede apreciarse el efecto de la crisis agraria recordando que el valor actual se produce después de haberse alcanzado la cifra de 60 pesos en el curso de 1920 y valores próximos en los años últimos. Este descenso de los precios podría, sin duda, parecer normal en los grandes mercados del consumo mundial, ya que, pasados los efectos económicos de la guerra, han sido varios los países que han podido restablecer su producción, restringiendo así las adquisiciones efectuadas en los países exportadores. La crisis argentina y la reciente de los Estados Unidos tendrían así una explicación lógica.

El caso de la agricultura chilena no es, ciertamente, el mismo. El mercado principal de nuestra producción agrícola es el propio mercado interno. Es decir, no puede haber restricciones en el consumo y, de producirse excesos de cosecha, ello sólo puede corresponder a una extensión innecesaria en las áreas cultivadas. Así se explica que, justamente cuando se ha decretado la prohibición de exportar, el trigo ha alcanzado en el país los mejores precios.

En otro sentido, y contemplando sólo el mercado interno, merece también considerarse el poder comprador dentro del país. Este aspecto del problema agrario puede apreciarse sintética y claramente observando la curva de variación de los precios del trigo al través de los últimos años. Los precios, en efecto, suben hasta 1918; caen en 1919 con la primera crisis salitrera; suben a un máximo en 1920; vuelven a caer en 1921, sufriendo alternativas varias en 1922, para iniciar un continuado descenso en el curso del presente año.

Sin embargo, la persistente baja de 1923 tampoco puede atribuirse a restricción del poder comprador interno. Desde fines del año último, en que se inicia el resurgimiento salitrero, el número de oficinas hoy día en trabajo es más del doble del número correspondiente al mismo mes del año anterior. Siguiendo la ley general el trabajo en la pampa salitrera debería producir un efecto favorable en la agricultura, mejorando los precios de consumo agrícola. Sin embargo, no ha sido así, y es el caso de preguntarse quién fija en definitiva el precio del trigo y qué factores o circunstancias lo determinan.

Ha sido, precisamente, para responder a esa pregunta que hemos insistido en la necesidad de un Sindicato de Productores que fije los precios de acuerdo con la situación real de los costos y la competencia externa, anulada ésta en parte por las tarifas aduaneras. No hemos despreciado por cierto, los inconvenientes de una disciplinada Asociación de Productores respecto de los intereses de los consumidores, así como tampoco hemos desconocido las dificultades que siempre se oponen a la realización de todo sindicato y, especialmente, al cumplimiento de sus cláusulas. Pero hemos estimado que, tanto los peligros como las dificultades merecen resolverse en interés mismo de la agricultura y de toda la economía nacional, ya que ésta, así como la estabilidad social, se encuentran estrechamente ligadas al bienestar y expansión de la industria agraria.

Pero, cualesquiera que sean las causas reales de la crisis, es un hecho que la crisis existe, y que ella ha establecido precios que, de ningún modo, pueden garantizar un interés razonable al trabajo agrícola y a los capitales invertidos. El precio actual de venta del trigo tiende, como decíamos, a igualar la cifra, no el valor efectivo, de antes de la guerra. Es preciso distinguir, desde luego, el menor valor de la moneda en relación con el cambio exterior y un menor valor, todavía, en relación con el poder adquisitivo. Así, los costos de producción son mayores y mayores también los costos de transporte. La utilidad, en consecuencia, o queda anulada, o resulta despreciable.

Los fletes, indudablemente, influyen en los precios de venta, aunque en proporción mucho menor a la que, generalmente, se atribuye. Así, el quintal métrico de trigo, cuyo precio de venta ha oscilado entre 30 y 80 pesos, paga en la Red Sur, a la distancia media de transporte, un flete de 3 pesos moneda corriente, valor que, de ningún modo podría influir en precios de venta que varían de 5 a 10 pesos de un mes al otro. Pero existen otros artículos, transportados a gran distancia, para los cuales el flete es preponderante en su precio de venta. Para estos artículos no podría negarse la influencia de una rebaja de tarifas.

Desgraciadamente, este problema que afecta a las categorías de las tarifas, o sea, a la tarifa "in ad valorem" de los artículos transportados, no ha sido bien interpretado por algunos grupos agrícolas al solicitar, para buscar una protección circunstancial a un determinado artículo, una rebaja general en las tarifas ferroviarias. Así, ha llegado a solicitarse del Ministerio de Ferrocarriles una rebaja de 20 o|o en las tarifas de base de diez peniques, que equivale a quitar a los Ferrocarriles una entrada de más de treinta millones... O sea, se pretendería resolver una crisis temporal creando una crisis permanente ya que la ruina financiera de los Ferrocarriles del Estado equivaldría a la ruina de todas las industrias que les proporcionan el transporte.

Pero, en cambio, podrían ser los mismos Ferrocarriles los que siguieran más atentamente la situación de las industrias comprendidas en su zona de influencia. Perfeccionando la clasificación ad-valorem de los artículos transportados, desempeñando, junto a su función de Empresa comercial, su función más amplia de organismo de fomento de las actividades de la producción, puede disponer de sus tarifas como medio de conjurar crisis aisladas y circunstanciales en las industrias alimentadoras de su tráfico.

Sería injusto negar que esta función empieza ya a ser realizada en los Ferrocarriles del Estado. Allí están, por ejemplo, las plantaciones que el Director General, señor Rodolfo Jaramillo, ha hecho realizar en la zona Norte. Tampoco podrían olvidarse las numerosas rebajas aisladas y temporales de tarifas que el Consejo de Ferrocarriles ha concedido a aquellos transportes que necesitaban protección.

Los agricultores y los Ferrocarriles no deben considerarse como actividades de interés contrario. En el hecho, ni los unos ni los otros podrían existir aisladamente. En realidad, ambas actividades se encuentran naturalmente interesadas en su desarrollo simultáneo y paralelo.

Así, pues, si la actual crisis agraria puede encontrar, como lo creemos, una mejoría apreciable con la rebaja de tarifas en los artículos más vital y circunstancialmente afectados por la baja de precios, debe estudiarse por los organismos directivos de la agricultura y de la Empresa un cambio de clasificación o una tarifa especial y flexible de acuerdo con las alteraciones producidas en los precios y que permita intensificar el tráfico hacia los mercados de consumo de los artículos de primera necesidad o que son requeridos por circunstancias especiales. La tarifa flexible es la tarifa inteligente que armoniza los intereses de la producción y del transporte y permite devolver a los Ferrocarriles del Estado su alta función económica de fomento del progreso nacional.

HOJEANDO LIBROS Y REVISTAS por SILVESTRE BONNARD.

El París burgués acaba de lanzar un gemido bíblico ante las **intimidades de Verlaine** en las postrimerías del viaje eterno. Esas intimidades han salido a luz con motivo del remate de la rica biblioteca del difunto conde Robert-Montesquieu de Fesenzac entre cuyos valiosos pergaminos y becerros antiguos había un volumen encuadernado en maroquín color téte de negre que contenía sesenta y ocho cartas inéditas de Verlaine al aristocrático poeta que le había tendido una mano compasiva en los últimos instantes.

Ya Verlaine no salía del hospital, sus palacios de invierno se habían transformado en refugio perenne. "Esto es un grito desesperado..." es la frase con que comienza una carta del 30 de Diciembre del año 95. En efecto, 8 días después, los ojos del poeta se cerraban para siempre.

La exhibición de tanta miseria terrenal como la que detalla el poeta en sus cartas ha conmovido a la gente de buen corazón a los 25 años después de la muerte del que tuvo que soportarla. Es lo que pasa siempre; mientras el "muerto" está en pié duro con él; apenas hace el favor de morirse, tristeza y lágrimas.

Y a propósito de Verlaine, una anécdota patética. Se ha dicho que **Huysmann** no mantenía buenas relaciones con el autor de Sagesse. Una alusión del autor de "La-Bás" parece desvirtuar esta leyenda y a la vez da un doloroso relieve a la personalidad del Pauvre Lelian.

Escribe Huysmann:

"Cuando Verlaine tenía su crisis de misticismo y de remordimiento, se dirigía a mí. Iba a buscarme al Ministerio. (Huysmann era un modesto empleado de oficina). Mejor aún, iba a buscarme a un café cercano, desde donde me escribía, en un papel sucio, un llamamiento urgente. A veces yo no podía concurrir a su cita. Al cabo de un cuarto de hora, el mensajero volvía a insistir. "El señor Verlaine le espera; está llorando". Entonces me era necesario abandonar la oficina e ir en su auxilio".

Más adelante agrega Huysmann:

"Verlaine se lamentaba **Las iglesias ya no eran un refugio para él.** Cuando pedía confesor los sacristanes, viéndole con los vestidos en pedazos y manchados con vómitos, lo echaban de los templos".

Esto ocurría al poeta que ha pronunciado los acentos más puros y más exaltados del cristianismo, al autor de aquel grito inmortal:

"Oh, mon Dieu, vous m'avez blessé d'amour"...

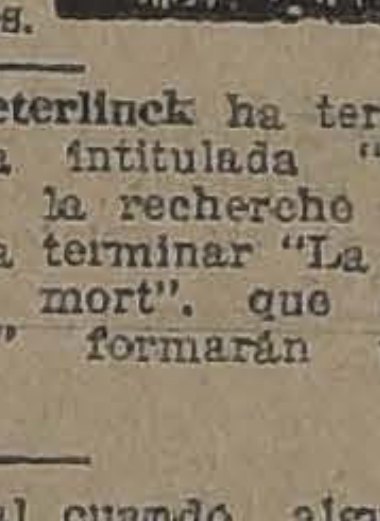

Se está preparando una edición de la obra inédita dejada por **Marcel Prevost** Hay material suficiente para ocho tomos. Los originales son novecientas hojas escritas a máquina y cinco cuadernos manuscritos.

Maurice Maeterlinck ha terminado una pieza intitulada "Les Fiançailles ou la recherche de l'amour" y va a terminar "La recherche de la mort", que con "L'oisseau bleu" formarán una trilogía.

Por lo general cuando alguien se muere los amigos le entonan un miserere de alabanzas y los enemigos suspenden un instante la murmuración. A **Edgar Allan Poe** no le ocurrió lo mismo; si hubo un amigo que lo elogió, en cambio "The New York Tribune" le dicó un artículo a dos columnas que comenzaba así:

Edgar Allan Poe ha muerto.

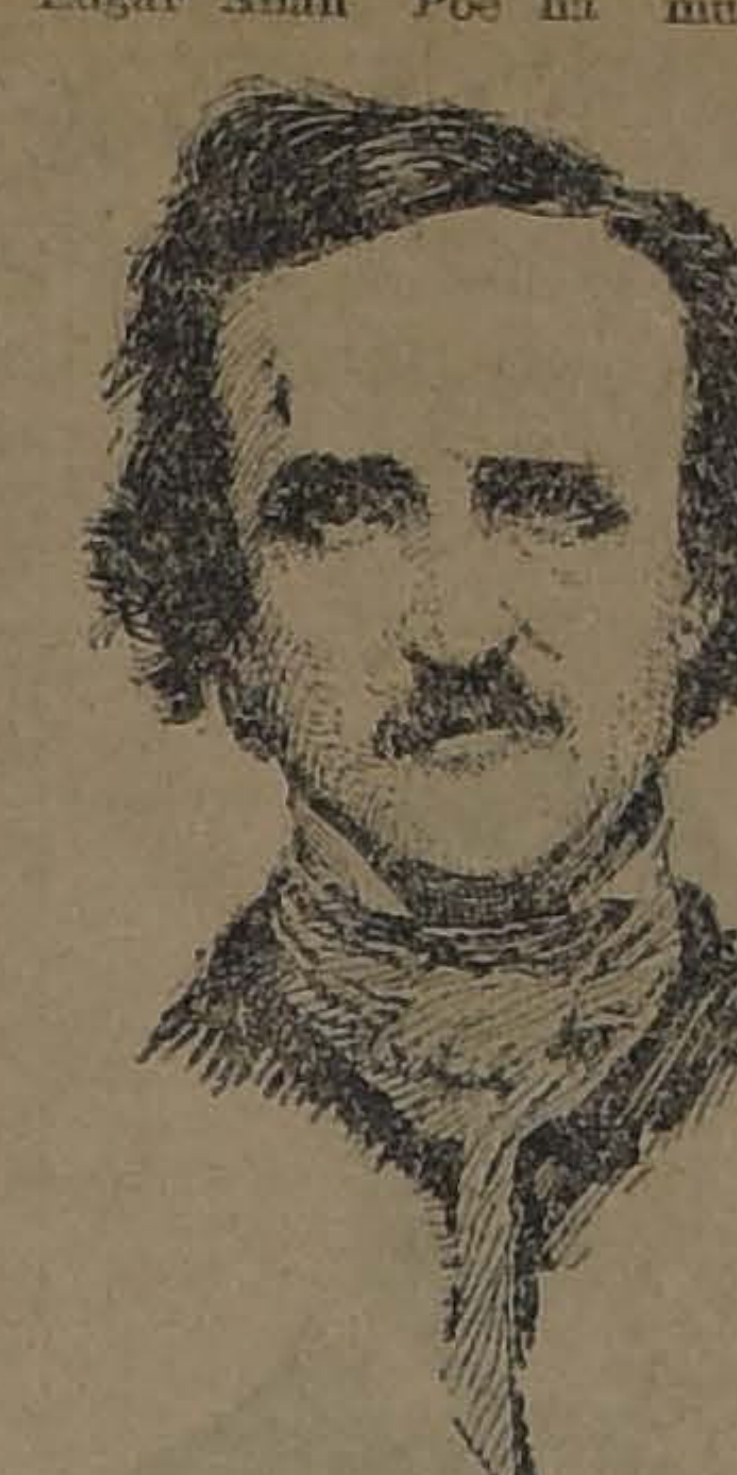

Murió antes de ayer en Baltimore. Esta noticia sorprenderá a algunos, pero no entristecerá a nadie".

Es para morirse por segunda vez.

Con este criterio frío y cruel se ha estado juzgando a Poe durante 25 años;se ha expurgado con alevosía en su vida y como los muertos no mandan esquelas de desafío, se le ha injuriado y se le ha vilipendiado con unción. Ahora **John W. Robertson** escribe un libro sobre Poe y aún cuando hay una adherencia tácita a la hostilidad anterior, la personalidad del autor de "Eureka" aparece menos zaherida. Robertson como alienista analiza más al hombre que al artista, pero incurre en el grave error de referirse a la labor creadora de Poe desde un punto de vista puramente científico. Así la leyenda tejida por otros alienistas como Ingram, Hannaz y Woodberry, persiste y se mantiene Poe era un alcohólico inveterado; toda la vida tuvo que luchar contra ese demonio familiar que le acechaba a cada instante y hasta se dice que cnando pequeño solo se le hacía callar dándole en la cuna pan mojado en ginebra.

Sea lo que sea, lo cierto es que este hombre ha dejado una obra comparable sólo a la de los más grandes líricos universales. Era el intérprete de voces trascendentales con palabras que culminan en la más alta expresión de la belleza hablada.

Robertson no vindica la figura de Poe, pero es más sereno y amable que otros para con el autor de Annabel Lee.

El premio Nobel ha tenido una influencia nefasta para **la literatura sueca.** Por lo menos así lo afirma el conocido escritor sueco **O. K. Ossianilsson** que escribe un interesante artículo sobre la materia en el "Mercure de France".

Dice el escritor aludido que por cada premio que hay que discernir, Suecia sufre una verdadera invasión de libros traducidos ahogando la producción nacional. No son sólo los autores premiados los que invaden la península nórdica sino todos los candidatos y ya se sabe que tratándose de candidaturas la especie se multiplica hasta lo infinito. A pesar de todo la literatura sueca va dejándose notar. Así ha hecho su aparición, por fin, la literatura psicológica con una acentuada tendencia a los asuntos amorosos y hasta sexuales. Los nombres más conocidos son los de Marika Stiernstetedt, Elin Wagner, Henning Berger, Hjalmar Bergman, Ernesto Dudring, Einar Smith, Dizelius Brettner. De todos estos hombres el más destacado es el de **Marika Stiernsteted.** Es una mujer de talento, según afirma Ossianilsson, y que representa a la aristocracia, cuya vida íntima cuenta en sus novelas. Es una estilista sobria y es la creadora de la novela pasional en Suecia. Su novela "Ulla Bella" ha sido el mayor exito de este ultimo tiempo. Tiene Marika una discípula aventajada: **Ines von Krusenstierna,** mujer también de mucho talento y cuyo libro "Tonny Grece" ha tenido un suceso brillante.

Entre mujeres anda el cuento. Otra escritora sueca muy distinguida es **Elin Wagner,** cuentista espiritual primero y ahora entregada a la novela seria. Su obra culminante es "El triunfo de la familia Jarneploog" y también "Asa Hanna" que ha continuado con otra novela que lleva por título: "Lo que no tiene nombre".

Henning Berger es colorista y buen narrador. Tiene un libro titulado "El pedante". **Hjalmar Bergmann** es un virtuoso de la literatura sueca; dice Ossianilsson que su filosofía es humorística y macabra como la de los alemanes. Un título recomendable de su obra es "El entierro de Eros".

La novela de provincia sigue siendo muy cultivada en Suecia. **Yvar Ljungqvist** ha tenido un éxito resonante con la novela "La lucha de la vida" en que, pinta la vida de una campesina pobre y esforzada.

Einar Smith es el autor más literario y representa en la literatura sueca el conservadorismo y la tradición. Su última obra es un libro de novelas cortas: "Los del Fjord" en que hay mucha fuerza dramática.

Aún otra mujer en la literatura sueca: **Hildur Dizelius Brettner.** Su última novela "La hija del pastor" ha sido muy leída.

Ossianilsson dedica las últimas líneas de su artículo a **Selma Lagerlof,** escritora muy conocida en América y que ya obtuvo una vez el premio Nobel de la literatura. Selma acaba de publicar un nuevo libro: "Morbacka" que son las memorias de su vida.

"Cada línea de Selma —dice el escritor sueco— es para los más devotos de sus admiradores, la reliquia de una santa".

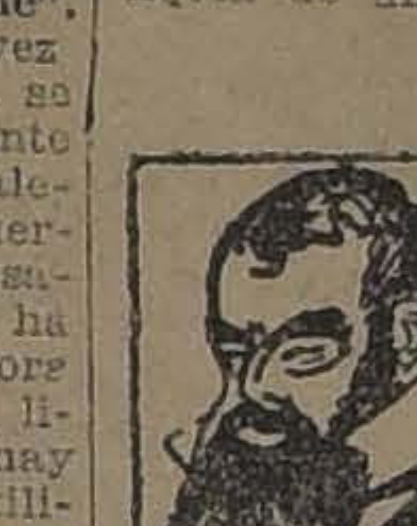

Tristán Bernard es también poeta. Por lo general, en todo espíritu burlón y satírico hay la pasta de un sensitivo avergonzado. Ahora prepara un libro de versos que va a titular "Veinticinco años de lirismo intermitente". Bernard dice a sus amigos que se distingue de los poetas de profesión en que escribe sólo cuando tiene deseos de escribir...

Gabriel D'Annunzio prepara un libro sobre el Islam. Pretende el célebre poeta dar una interpretación nueva del Coran.

Jean Rameau anuncia una novela titulada "L'Inoubliable" que ha localizado en un rincón desconocido de Los Pirineos.

Giovanni Papini anuncia "Pan y vino"; **Ada Negri,** "Los solitarios"; **Luigi Pirandello,** "Cada uno a su gusto".

Luigi Pirandello está además publicando una edición completa de su labor anterior; completará 24 volúmenes; ahora acaba de aparecer el quinto con quince novelas cortas bajo el título de "La Mosca".

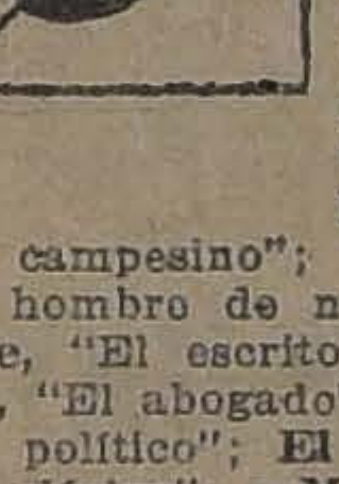

La Condesa de Noailles ha anunciado un nuevo libro suyo: "Las inocentes".

Se van a publicar unos cuantos tomos de "caracteres" actuales escritos por La Bruyere de este tiempo... **Abel Hermant** trazará "El burgués"; **Henry Bordeaux,** "El campesino"; **Luis Loucheur,** "El hombre de negocios"; **Pierre Mille,** "El escritor"; **Henry Robert,** "El abogado"; **Luis Barthou,** "El político"; **El Abate Bremont,** "El clérigo"; y **M. Palerlogue,** "El diplomático".

¿Libros nacionales? Dos títulos sugestivos han aparecido en las vitrinas en la última semana: "Los Mástiles de Oro", de Angel Cruchaga, y "Robles, Blume y Cía.", la novela anunciada por Fernando Santiván.

Angel Cruchaga mantiene en este nuevo libro de nota subjetiva original y profunda, y la expresión henchida de belleza que ya hemos admirado en otros libros suyos. Es un poeta de verdad.

Santiván se reincorpora con "Robles", a la vida literaria nacional, si bien es cierto que su retiro no ha sido más que aparente, pues, junto con esta novela, anuncia cuatro títulos más: "Bárbara", "Memorias de un Tolstoyano", "Manzanita" y "El campamento", todas novelas.

En "Robles", el hábil narrador y experto psicólogo de "La Hechizada", traza un cuadro magnífico de la vida chilena.

"LA AMENAZA DEL SUB-HOMBRE" por el Dr. LUCAS SIERRA.

AL SEÑOR SANTIAGO LABARCA L.

Solamente en el último acápite del tercer artículo (exceptuamos la observación final) que el señor Labarca ha creído pertinente consagrar, "quizá con demasiada amplitud" a criticar la obra de Stoddard, nos hemos dado cuenta cabal de la pregunta que en vez anterior nos dirigía: a saber, si habíamos meditado acerca de las ideas sustentadas por el citado autor a quien él eleva a la categoría de profesor. Si en realidad de verdad teme que en uno o dos años más se fundamente en ese libro "una política reaccionaria que **pueda tener funestas consecuencias para el país**", entonces somos nosotros los que lamentaremos, y muy sincera y profundamente, que el señor Labarca no haya continuado en esta patriótica labo de EVITAR esas funestas consecuencias a este país que, en nuestro concepto, al menos, cuenta con tantos y tan poderosos factores que le acarrean las dichas consecuencias.

Puro espejismo del señor Labarca; ha leído el **compendio** de la REVOLUCION EN CONTRA DE LA CIVILIZACION con ánimo preconcebido y nos ha supuesto elevados a la categoría de apóstoles de aquellas teorías reaccionarias, y en todo caso, defensores de todo cuanto dice o sostiene Stoddard en el mencionado libro. La única REVOLUCION en que nos sentiríamos verdaderamente orgullosos de sentar plaza, sería la que inscribiera en sus estatutos: GUERRA a la SIFILIS y al ALCOHOL, lo mismo que a la HABITACION insalubre; GUERRA, además, a la mugre moral y social en que vegeta gran parte de nuestro pueblo; factores todos ellos que arrojan cifras espeluznantes de homicidios y crímenes de todo género; que hacen llegar la ilegitimidad de la familia a cifras fantásticas y sin proporción alguna con las que ofrecen otros países de la América, y que exhibe a su vez la casi AMORALIDAD en que yace nuestro pueblo.

Eso y nada más que eso es lo que hemos dicho y repetido en los artículos en que ve el señor Labarca el ataque más fundado que pueda hacerse a las doctrinas que niegan la influencia del medio. Con lo cual, pensamos nosotros, que al compendiar un libro, no pretendemos hacernos los defensores de las ideas que dicho libro sustente; como toda cosa humana, seguramente, adolece de numerosos defectos (el sol mismo los tiene); pero eso no obsta para que DESDE EL PUNTO DE VISTA DE HIGIENE SOCIAL nos haya proporcionado reflexiones que consideramos altamente beneficioso que las haya conocido el público.

Protestamos al señor Labarca de que jamás por jamás se nos ha pasado por la mente en querer infligir una calamidad más a nuestro país que amamos tanto por lo menos, si no más que él mismo. Hemos creído pura y simplemente que desde nuestro medio podíamos hacer ver el justo valor que él tiene: modificar o corregir a lo sumo una tercera parte de las funestas consecuencias hereditarias con que llegan a este mundo muchos de los hijos de nuestro pueblo, por **carencia de habitación, alimentación y abrigo adecuado,** deficiencias todas profundamente influenciadas por las plagas tantas y tantas veces recordadas.

NO ASPIRAMOS SINO A TRATAR DE HIGIENIZAR ESTE PAIS, materialmente primero y moralmente en seguida, o simultáneamente si se puede. Todo lo demás es absolutamente extraño a los sanos propósitos que nos han animado y nos inducen a seguir trabajando.

Dr. L. S.

P. S.

Por lo demás, terminadas ya las vacaciones de Setiembre, repitiendo el proverbio que dice "pastelero a tus pasteles", volveremos nosotros a nuestras tareas universitarias que no nos dejan tiempo para abrir polémicas públicas. Son hechos los que nos interesan más directamente que palabras más o menos mal escritas y peor interpretadas.

SOBRE UN EDITORIAL DE "LA NACION"

La Dirección de Obras Públicas y la Dirección de Contabilidad, en disconformidad para apreciar la inversión de los fondos de caminos

A propósito de un editorial aparecido en "La Nación" el Director de Contabilidad, señor Valentín Magallanes nos envió ayer una exposición que dice:

"En el editorial de hoy se dice: "Aparte de eso, (no haberse percibido el total de la contribución) una fuerte proporción de dichos fondos de caminos ha ingresado a recursos generales de la Nación para atender a gastos fiscales diferentes de los contemplados en la ley. Naturalmente, una inversión en gastos generales de recursos especiales no puede ser correcta en sentido financiero ni dentro del ajuste legal de los actos de una buena administración. Así, en una verdadera exposición sobre la Hacienda Pública, debería aparecer, incrementando el déficit, la suma de los recursos tomados de los fondos especiales de caminos".

El párrafo transcrito adolece de un error que es necesario rectificar.

En ningún momento los fondos que produce la contribución de caminos y que la ley destina a un objeto determinado, han podido ser invertidos en gastos fiscales diferentes de los contemplados en la ley.

Ni en sentido financiero ni legal, la administración ha cometido esta irregularidad.

Hasta el año 1922, la contribución la percibió la Caja Fiscal conjuntamente con todas las rentas fiscales, pero desde el primer momento se estableció la cuenta especial que reconocía el saldo acreedor a favor de la ley de caminos dentro de la cuenta General de Depósitos, que figura en los libros y balances de la Contabilidad Fiscal.

Luego en todo momento y hasta el año 1922 el saldo acreedor afectaba al déficit fiscal que anotaban los balances y exposiciones de la Hacienda Pública, hasta esa fecha.

Por resolución suprema, hoy día existen los fondos de caminos en cuenta especial bancaria, sin que la Caja Fiscal sea deudora de la citada ley, no pudiendo girarse sobre dicha cuenta, sino para el objeto a que la ley se refiere".

Hasta aquí la exposición del señor Magallanes.

Por nuestra parte debemos advertir que el editorial a que se refiere el Director General de Contabilidad estaba destinado a comentar la Memoria de la Dirección General de Obras Públicas en la parte que se relaciona con los fondos de la Ley de Caminos.

Dice dicha Memoria textualmente:

"La Ley de Caminos N.o 3611 de 5 de Marzo de 1920, según la Dirección de Impuestos Internos, debe proporcionar una entrada de $ 13-738,346.00. En el año último sólo se ha podido disponer de la suma de $ 8.434,144.42 o sea el 63 o|o de aquella suma. Este resultado manifiesta que no se cumple con lo dispuesto en a mencionada ley y que se debe entablar acción judicial, tal como está establecido en la misma Ley, a fin de percibir lo que adeudan los morosos en sus obligaciones.

"De la suma percibida, POR LA ESCASEZ DE LOS FONDOS FISCALES, sólo se ha podido disponer en el último año de $ 3 millones 0.25,934.59 que se han invertido en reparar 1,532 kilómetros 357 metros de caminos distribuídos en todo el país, con un costo medio de $ 1,975.00 por kilómetro."

El señor Director General de Obras Públicas dice que **"debido a la escasez de fondos fiscales"** "sólo se ha podido disponer en el año último de $ 3.025,934" de los 8.434,144 que produjo dicho impuesto.

El señor Director General de Contabilidad dice que "en ningún momento los fondos que produce la cotribución de caminos y que la ley destina a un objeto determinado han podido ser invertidos en gastos fiscales diferentes de los contemplados en la ley."

¿Quién está en la razón?

¿En qué se han invertido los $ 5.408,210 que no fué posible invertir en trabajos de caminos **"debido a la escasez de fondos fiscales"**, según dice el señor Illanes y que **"no han podido ser invertidos en gastos diferentes de los contemplados en la ley"** según afirma el señor Magallanes?

Fundo de Gran Ocasión

Al Sur de Santiago - 20 minutos en auto

275 Cuadras regadas, ricos suelos, edificios regios

VENDO EN EL BAJO PRECIO DE $ 4,500 LA CUADRA

Ctro Fundo bien barato y muy bueno

VENDO EN RANCAGUA - 300 CUADRAS REGADAS

EN EL BAJO PRECIO DE $ 3,000 LA CUADRA

NEGOCIOS NUEVOS -- ORDENES RESERVADAS

ALEJANDRO GREENE CRUZAT

SECCION FUNDOS

ALEJANDRO GREENE VALVERDE

TEATINOS 86 — CASILLA 3722

VENDO

Extensa Propiedad

Situada a media cuadra de la Plaza de Armas

Dirigirse a Casilla 488 Correo Central

O-3

Lubricantes "Gibbsoil"

ESTA ABIERTA LA TEMPORADA KIOSKOS

DEL HOTEL TRAPICHE

PEÑAFLOR

Muchas diversiones. Sábados, Domingos y Feriados.

Cuatro trenes diarios. Una hora en auto. Camiones salen del Hotel Milán (Ahumada esquina Huérfanos) los Sábados a las P. M. y los Domingos a las 10 A. M. Hay camiones para regresar.

Agua mineral PANIMAVIDA no tiene rival

ALQUILO LOCAL

HUERFANOS, próximo a Amunátegui. — Espléndidas oficinas o departamento, apropiado para un matrimonio solo. Consta de cinco buenas piezas a la calle fuera de dependencias.

CANON: $ 600.00

Carlos Ossandon B.

168 Bandera 168

Horas de oficina: de 9 A. M. a 12 M. y de 2 a 5 P. M.

O-3

Ofrecemos en Arriendo:

DIECIOCHO.—Gran residencia, consta de gran salón, comedor y escritorio; salita, 10 dormitorios, buenas dependencias, 2 baños, 3 patios, jardín, parron, garage.—**Canon: $ 1,300.**

COMPAÑIA.—Espléndida situación, casa recién construída; consta de 9 dormitorios, gran salón, 2 salas, 2 grandes halls, 2 piezas de baño, 4 piezas de servidumbre y demás comodidades.—**Canon: $ 1,300.**

VICUÑA MACKENNA.—Muy buena situación, elegante chalet de tres pisos; consta de 14 piezas fuera de servicios, 2 grandes halls, jardín, huerto, garage, casa para chauffeur y cuidador. Todo confort.—**Canon: $ 900.**

SANTO DOMINGO.—Cerca de Brasil. Espléndidos bajos; consta de 9 dormitorios, salón, comedor, gran hall, dos patios, gas y luz eléctrica.—**Canon: $ 800.**

DIECIOCHO.—Espléndida situación, elegante casa en bajos; consta de 2 grandes salones, 5 dormitorios, hall, 2 piezas toilette, gran comedor con parquet, dos grandes patios, gallinero, jardín, etc.—**Canon: $ 750.**

SANTO DOMINGO.—Situación central, elegante casa recién construída; consta de 10 piezas fuera dependencias, bonito hall, dos grandes patios, 2 piezas de baño. Toda clase de comodidades.—**Canon: $ 750.**

BELLAVISTA.—Unas de las mejores casas de dicha calle; consta de 10 piezas fuera de servicios, gran hall, 2 elegantes piezas toilette, 2 patios, servicio de calefacción, garage, casa para chauffeur, huerto. Todo confort.—Arrendamos en **$ 700 mensuales.**

CASTRO.—Inmediato a Alameda. Buena casa recién construída; consta de 10 piezas fuera de servicios, gran hall, 2 patios, piezas toilette, huerto, toda clase de comodidades.—**Canon: $ 700.**

NATANIEL.—Cerca de Alameda. Espléndida casa en altos; consta de 10 piezas fuera de servicios, gran comedor, hall, gas y electricidad, recién pintada y empapelada.—**Canon: $ 650.**

GARCIA REYES.—Espléndida casa en bajos, recién refaccionada, 12 piezas fuera dependencias, parrón, dos patios, gas y electricidad.—**Canon: $ 500.**

GARCIA REYES.—Espléndida casa en altos, recién refaccionada, 8 piezas fuera de servicios, hall, gas y electricidad.—**Canon: $ 500.**

CIENFUEGOS.—Bajos, con toda clase de comodidades.—**Canon: 480.**

BULNES.—Inmediato a Catedral. Espléndida casa nueva; consta de 8 piezas fuera de dependencias, 2 halls, patio, jardín, gas y electricidad, etc.—**Canon: $ 450.**

GARCIA REYES.—Cómoda casa, 6 piezas y dependencias, electricidad y gas.—**Canon: $ 280.**

BRASIL.—5 grandes piezas, escritorio, pieza baño, etc.—**Canon: $ 270.**

Y MUCHAS OTRAS CUYOS DATOS LOS PUEDE OBTENER DONDE:

RIVERA & ARCE

HUERFANOS 1153. — OFICINA 28

SE VENDEN

los fundos Batuco y Majuelo, ubicados en el departamento de Coelemu, a orillas del río Itata, a quince minutos de la estación de Magdalena, con una extensión total de 2,500 hectáreas, más o menos.

Tienen un millón de plantas de viña frutal, en plena producción, casas y bodegas de primer orden, vasija, de roble americano y de raulí, para más de cuarenta mil arrobas de vino, importantes plantaciones forestales, huertos, etc., etc.

Hay deuda hipotecaria.

Para ver las propiedades y tratar, dirigirse a la

SOCIEDAD VINICOLA DEL SUR, TOME

"Robles, Blume y Cía."

NOVELA DE FERNANDO SANTIVAN

HOY

Aparece la mejor novela que ha producido el eminente novelista. Esta novela de un argumento interesantísimo y de una valentía sólo acostumbrada por Santiván.

La novela que debe leer todo el mundo.

PRECIO: $ 6.00. PROVINCIAS: $ 6.50

En la próxima semana aparecerá el libro más completo, de Guerra Junqueiro. "Sus Mejores Poemas" y también su "Prosa Escogida", traducida especialmente para este libro.

Léase usted el libro más discutido y de más actualidad.

"LA AMENAZA DEL SUB-HOMBRE"

por L. Stoddard. Traducción del Doctor Sierra. Precio: $ 4.50.

Librería y Editorial Nascimento

AHUMADA 272. — CASILLA 2298

LA LEY DE CAMINOS ES HOY UNA AMENAZA CONTRA CIERTOS MUNICIPIOS

por AGUSTIN MARCHANT S.

Jefe de la Sección Caminos del Ministerio de Industria y Obras Públicas

Una entrevista con el senador de Aconcagua, don Arturo Lyon Peña

Señor Director de "La Nación". —Presente.

Muy señor mío: Con los llamativos y alarmistas títulos con que comienzo esta carta, ha publicado "El Diario Ilustrado", del 25 del presente, una entrevista hecha al senador de Aconcagua y Presidente de la Comisión Mixta, encargada del estudio del proyecto de reforma de la Ley Orgánica de Municipalidades.

El suscrito tiene sobrados antecedentes para suponer que el repórter no interpretó con fidelidad los asertos que pone en boca del honorable Senador por Aconcagua; pues se deslizan en la publicación aludida graves errores que es necesario poner en claro para no alarmar a la opinión pública en contra de una ley como la de caminos, que es una de las más sabias y beneficiosas que nos rigen.

La publicación aludida tiende a demostrar únicamente que la ley de caminos, al disponer que la totalidad del producto del impuesto sobre las patentes de minas debe invertirse en los trabajos de caminos, ha dejado a las Municipalidades **en situación de no poder satisfacer ninguna de sus necesidades locales.**

Hay en esto un grave error; pues la ley de caminos de 1920, en el inciso d) del artículo 25, que se refiere a las rentas del servicio, no ha hecho otra cosa que **reproducir,** sin variación de ningún género, la situación que la ley número 1708, de 10 de Noviembre de 1904, creó a las Municipalidades.

Dicho inciso d) dispone que forma parte de las rentas de caminos "el impuesto de patentes de minas que perciben las Municipalidades, **en la parte que debe destinarse al ramo de caminos,** con arreglo a las disposiciones de la ley número 1,708, de 10 de Noviembre de 1904".

Sin conocer el texto de la citada ley número 1,708, podría creerse que el producto del impuesto de patentes de minas ha sido destinado a satisfacer las necesidades locales en general. No es así, sin embargo, pues dicha ley dice textualmente en su artículo único: "El producto de las patentes de minas establecidas en el Título XII del Código de Minería, de 22 de Diciembre de 1888, continuará percibiéndose desde el presente año por las respectivas Municipalidades, y se **aplicará anualmente en cada comuna al mantenimiento y conservación de caminos,** íntegramente si su monto fuere inferior al cincuenta por ciento de las entradas del Municipio y hasta concurrencia de ese cincuenta por ciento si fuere superior".

En consecuencia, si las Municipalidades, desde antes de la vigencia de la ley de caminos (en este caso desde 1904) tenían un régimen igual al implantado por esta nueva ley, no hay motivo alguno de alarma, a no ser que, contraviniendo las disposiciones de la ley de 1904, hubieran destinado el producto del impuesto de patentes de minas a otras necesidades locales que las de caminos...

Y tan sabia es la ley de caminos en esta materia, que ha querido **que este impuesto que pagan los mineros sea invertido de preferencia en su propio beneficio,** es decir, en los caminos de interés general de la región en que estén ubicadas las minas. (Artículo 28, número 2.o, inciso c).

Aquí podría terminar esta carta, señor Director; pero agregaré algo más, en vista de que se cita como ejemplo para basar la demostración práctica del artículo en cuestión, lo que ocurriría con las Municipaldiades de Cabildo y Los Vilos.

Tengo a la vista, señor Director, un informe reciente (de fecha 18 de Agosto último), del Inspector de Contabilidad de Caminos y Visitador de Tesorerías del Ministerio de Industria y Obras Públicas, en el que, con motivo de la visita hecha a las Tesorerías Fiscales de la provincia de Aconcagua, se deja constancia de que, precisamente, **la Municipalidad de Cabildo,** al igual de las de Ligua y Zapallar, habiendo percibido indebidamente el impuesto de patentes de minas, que según la ley de caminos debe ser enterado en la Tesorería Fiscal de La Ligua, **no han hecho ingresar su valor en esta Tesorería desde la vigencia de la ley de caminos.**

Luego, hay aquí otro grave error en el artículo que comento. La Municipalidad de Cabildo, posiblemente, a juzgar por los términos del artículo, ha dedicado el producto de dicho impuesto a satisfacer otras necesidades que las de caminos, a pesar de estar obligada a ello desde 1904.

Más grave aún es la situación existente respecto de la Municipalidad de Los Vilos, aludida también en el citado artículo.

Según el referido informe, algunas de las Municipalidades del Departamento de Petorca, como las de Chincolco, Quilimarí, Los Vilos y Tunga, **han percibido el total del producto de las rentas de caminos,** inclusive las patentes de minas, y no han hecho el ingreso respectivo en la Tesorería Fiscal. Este estado de cosas corresponde a los años 1921, 1922, y lo que va corrido del presente año, es decir, desde la vigencia de la ley de caminos.

Según la ley de caminos y de acuerdo con la ley número 1708, de 10 de Noviembre de 1904, tanto a la Municipalidad de Cabildo como a la de Los Vilos, corresponde destinar a caminos únicamente el cincuenta por ciento del producto de las patentes de minas **y no el total,** como se dice en el reportaje aludido.

Como usted ve, señor Director, es de absoluta necesidad desvirtuar las falsas apreciaciones que constantemente se hacen, con desconocimiento absoluto de nuestras leyes, para ir en contra de la ley de caminos, que ya empieza a dar los frutos que de ella se ha esperado, a pesar de las dificultades que ha tenido que salvar en lo que se refiere a la recaudación de las rentas del servicio.

Confío, pues, en la amabilidad del señor Director y en la buena acogida que ese importante diario ha demostrado por todo lo que se relaciona con esta materia, para que se sirva dar publicidad a esta carta, que no tiene otro fin que poner las cosas en el terreno que les corresponde.

A. N. S.

NOTAS POLITICAS Y PARLAMENTARIAS

HABIENDO DECLINADO DON GONZALO BULNES LA PLENIPOTENCIA EN EL ECUADOR, EL GOBIERNO DA CURSO A LO MENSAJES EN QUE SE NOMBRA A SIETE MINISTROS DIPLOMATICOS

EN LA REUNION DE AYER, LOS PRESIDENTES ALIANCISTAS REITERARON SUS PROTESTAS POR LA INTERVENCION D CLERO EN POLITICA

MENSAJES DIPLOMATICOS

En nuestra edición anterior anticipamos la información de que el Gobierno tenía el propósito de enviar a la Comisión Conservadora los Mensajes para proveer las Plenipotencias en el extranjero actualmente vacantes, tan pronto como conociera la decisión definitiva del Senador señor Bulnes respecto del ofrecimiento del cargo de Ministro en Misión Especial ante el Gobierno del Ecuador, que se le hiciera reiteradamente.

Agregábamos que el Presidente de la Comisión Conservadora, Senador don Guillermo Rivera, accediendo a una petición expresa del Ministro de Relaciones Exteriores, había adelantado cerca del señor Bulnes algunas gestiones instándole a aceptar aquel importante y delicado cargo diplomático. Y que el señor Rivera había quedado de dar a conocer al Gobierno, ayer, el resultado de sus gestiones.

DON PEDRO RIVAS VICUÑA
Propuesto para el Japón

DON MANUEL BARROS CASTAÑON
Propuesto para Bolivia

EL SEÑOR BULNES REHUSA DEFINITIVAMENTE

Después de reflecionar dos o tres días el señor Bulnes, sobre la nueva solicitud que el Gobierno le hacía, por intermedio de su colega el Presidente de la Comisión Conservadora, resolvió ayer rehusar definitivamente la importante misión diplomática en el Ecuador.

Nuestro colega "Los Tiempos", fué el único diario de la capital que dió ayer esta noticia, la que fué trasmitida por su corresponsal en Valparaíso en el siguiente cablegrama:

"VALPARAISO.— 28 de Setiembre. (2.20).—"Los Tiempos", —Don Guillermo Rivera me comunica que a las 12 M., recibió un telegrama de don Gonzalo Bulnes en el cual le expresa que rehusa aceptar la Plenipotencia en el Ecuador.

"El señor Rivera comunicó este mensaje del señor Bulnes al Gobierno y me agregó que se propondrá como Ministro en el Ecuador a nuestro actual representante en Bolivia, señor Rodríguez Mendoza.—Corresponsal".

DON EMILIO RODRIGUEZ MENDOZA
Propuesto para el Ecuador

DON ALFREDO IRARRAZAVAL
Propuesto para Holanda

EL GOBIERNO ENVIA LOS MENSAJES A LA COMISION CONSERVADORA

Inmediatamento de conocer el señor Rivera la resolución del señor Bulnes, la trasmitió cablegráficamente al señor Ministro de Relaciones Exteriores.

El Gobierno acordó, entoces, como lo informamos en nuestra edición anterior, designar Ministro en el Ecuador, a nuestro actual representante en Bolivia, señor Emilio Rodríguez Mendoza; en reemplazo de éste, al Diputado don Manuel Barros Castañón y como Ministro en Venezuela y Cuba, al señor Diego Dublé Urrutia.

Igualmente acordó el Gobierno extender la representación diplomática de nuestro Ministro en Alemania, don Alfredo Yrarrázaval, ante el Gobierno de Holanda, y enviar estos mensajes, conjuntamente con los que se refieren a la provisión de los cargos en Japón, Uruguay y Colombia a la Comisión Conservadora.

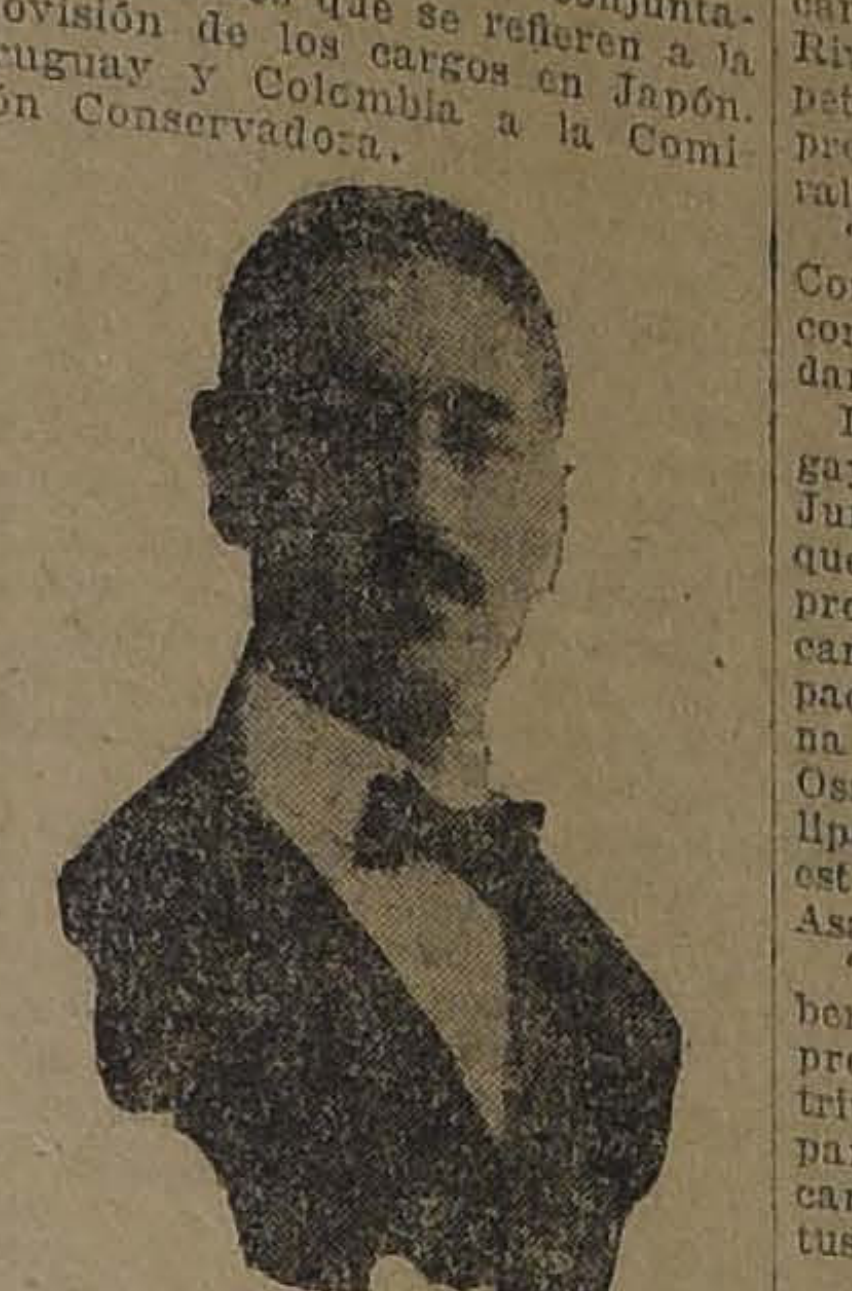

DON DIEGO DUBLE URRUTIA
Propuesto para Venezuela y Cuba

Al efecto, ayer tarde quedaron depositados en la Secretaría de la Comisión Conservadora, los mensajes que proponen las siguientes designaciones:

Ministro en el Japón, don Pedro Rivas Vicuña; en Uruguay, don Luis Orrego Luco; en Colombia don Diego de Castro; en Venezuela y Cuba, don Diego Dublé Urrutia; en Ecuador, don Emilio Rodríguez Mendoza; en Bolivia, don Manuel Barros Castañón y en Holanda, sin perjuicio de su cargo en Alemania, don Alfredo Irarrázaval.

DON LUIS ORREGO LUCO
Propuesto para Uruguay

CITACION DE LA COMISION CONSERVADORA.

Anoche tuvimos el agrado de hablar con el Secretario del Honorable Senado, señor Zañartu Eguigúren, que lo es a la vez de la Comisión Conservadora y nos manifestó que, hasta esa hora, 9.30 P. M., no había recibido comunicación alguna del Presidente señor Rivera, para citar a la Comisión. Nos agregó que esperaba recibirla hoy y que, como hay acuerdo de la Comisión para citar con 24 horas de anticipación, ella no se reuniría entonces hasta el Lunes ó Martes próximos.

Un triunfo de la Alian Liberal en Ñuble

Recibimos anoche el telegrama de nuestro coleg Día" de Chillán:

"CHILLAN.— Redactor Nación.— La Corte de Ap de Talca falló el expedien formación de listas de contribuyentes de Chill cando la sentencia del Rivadeneira, de acuerdo peticiones formuladas por presentantes de la Alian ral.

"Anteayer vióse en la Corte el expediente de los contribuyentes de San C dando en acuerdo.

Las Asambleas Radicales gay y Bulnes se dirigirán Junta Central Radical que se fije la fecha en que proceder a la elección inte candidato a Diputado por pación. Figuran en la lucha na los señores Bernardino Ossa, Nicanor Poblete y L lipe Terrazas. Se nos inform este último tendría mayoría Asambleas.

"Los Partidos de la Alian beral, compactos y unidos propósito común de impo triunfo de sus aspiraciones, paran para afrontar la campaña eleccionaria con to tusiasmo y energía.—"El D

A propósito de la ins tencia en una ase veración tenden ciosa

Hemos recibido, con para su publicación, la carta:

"Santiago, 28 de Setiem 1923.

"Señor Director de "La —Mi distinguido amigo y

En la edición vespertina cano de la prensa de que con singular propied do llamada por muchos "E curio con copas", debido a la incoherencia de sus ciones, vuelve a afirmarse que mi señor padre, don G Edwards ha retirado su ca ra a la senaduría del Ñubl

"Entretanto, la verdad bien diferente. El señor E tiene fácilmente asegura triunfo en los comicios de Marzo próximo, como muestra la explicable nerv que domina en las filas adversarios políticos, que lan en medios para desf despecho, y así, a sabiend guran hechos que saben base alguna en la realidad.

"Por lo demás, el proced de insistir en el retiro de la didatura del señor Edwa digno de figurar al frente otro que consistía en enfáticamente ante el ele del Ñuble que su actual era partidario entusiasta construcción del absurdo

ARRIENDASE
linda quinta en Los Guindos, Ñuñoa. Fruta y flores en abundancia. Jardinero por cuenta dueño. Temporada 5 meses $ 5,000, o contrato un año $ 500 mensuales.
Ocurrir a
VICTOR AUCLAIR
Calle Rancagua N.o 05

PRENSA HIDRAULICA
PARA ORUJO
con muy poco uso, en perfecto estado, se vende de ocasión. Verla en
CHACABUCO 32-A.

Lubricantes
"Gibbsoil"
O-2

COMPRO SITIO
o casa vieja para edificar residencia,
ubicada en el radio comprendido entre Plaza Italia, Alameda, Riquelme y Santo Domingo.
Pago íntegramente al contado.
Superficie de 12 a 20 metros de frente por 40 a 60 metros de fondo.
Ofertas, indicando UBICACION, PRECIO Y DIMENSIONES PRECISAS de la propiedad ofrecida; inútil escribir sin tales requisitos.
F. M. B.— CASILLA 279.

Compro Casa
Bien central, moderna y cómoda
Pago hasta $ 400,000 al contado
Dirigir ofertas a mi casilla 4610, Correo 2, acompañándome plano del alcantarillado, indicando distribución y superficie exactos, frente y fondo, para no perder el tiempo, ni molestar con visitas inútiles.

Arriendo
Estudio médico instalado. Espléndida situación. Rayos X y Laboratorio. Tratar
X X CORREO 3

MUEBLES
de todas clases a precios mamente bajos y con GRAN DES FACILIDADES DE P GO, vende
Mueblería ARTURO PR
Arturo Prat 182
CONSULTE NUESTROS PRECIOS

Les Patrons Nouveautes
Este es el nombre del gran Album de Estación, con modelos de las últimas creaciones de la moda, para señoras y niños. Acaba de llegar el Album de Verano, el que contiene 87 modelos y una crónica.
Para darlo a conocer se vende al bajo precio de
$ 1.-
Todos los figurines de este Album se encuentran también en
MOLDES CORTADOS
Los que se venden a $ 1.50
"La Antigua Librería"
Ahumada 355 :-: Casilla 1425

ALQUITRAN
y CREOSOTA
Liquido una partida
TRATAR:
DOMINICA 116
Oct-2

LLANTAS
3 1|2" y 4" x 1", ofrece para entrega inmediata:
Barraca de Fierro
S. SACK.
Bandera 827. Teléfono 3409
Casilla 2833
S-29

URASEPTINE ROGIER
El mas poderoso Antiséptico de las Vias Urinarias
PYELITIS
PIELO-NEPHRITIS
CISTITIS
PROSTATITIS
BLENORRAGIAS
ETC., ETC.
DISUELVE Y EXPULSA EL ÁCIDO ÚRICO

PLATANOS
SOCIEDAD IMPORTADORA DE FRUTAS TROPICALES
EDMUNDO ADRIASOLA y Cía.
21 de Mayo 849
FRENTE MERCADO CENTRAL

VINOS
Errázuriz - Panquehue
Sólo para paladares delicados.
Pida estos exquisitos vinos al agente en Santiago.
Luis González Z.
SANTA ROSA 835.— TELEFONO 164, Matadero

LABORATORIO CLINICO
— DEL —
Dr. Leonidas Corona T.
Delicias 868.—Teléfono 2483
Reacción Wassermann. Sección de Química. Sección de Bacteriología.
AUTOVACUNAS SANTIAGO

¡EUREKA!
El más grande de los descubrimientos del siglo: Evita la intromisión de terceros y economiza el 1,000 p tiñendo en su casa, la cantidad de ropa que desee, usando nunca bien ponderadas anilinas.
MUNDIAL
COLORES LUDWIG
En venta en todas las buenas boticas y droguerías.
$ 1.20 PAQUETE
No tendrá gastos extras: CADA PAQUETE TRAE SUS INSTRUCCIONES Y SU MORDIENTE.

PROPIEDAD en CALLE DE TEATINOS
Muy próxima a DELICIAS, EN SOLO $ 190,000, gran residencia construcción sólida, consta de 18 piezas fuera dependencias, gas y luz eléctrica, tres patios.
Mayores datos:
1061 — MONEDA — 1061
Miguel Fuenzalida B.

NECESITO ARRENDAR
FUNDO en Ramal a Melipilla de $ 20,000 a $ 40,000:
FUNDO en Santiago a San Fernando de $ 60,000 a $ 100,000.
FUNDO en Rancagua a Talca, de $ 40,000 a $ 60,000
Arrendatarios con garantías de primer orden. Negocio inmediato.
ORDENES A
BENJAMIN UNDURRAGA L.
HUERFANOS 1059, CASILLA 752
S-29

Hoy Mañana Necesitará Ud.
UN
SOMBRERO DE PAJA
y entonces le conviene tener presente que, en nuestras SOMBRERERIAS encontrará el que más le conviene, cualesquiera que sean sus gustos y presupuestos.
¡NO LO OLVIDE!
FABRICA NACIONAL DE GORRAS Y SOMBREROS
DELICIAS 2636
FRENTE A LIBERTAD
SUCURSALES: SOMBRERERIAS ROSENBLITT
PUENTE 616
CASI ESQ. SANTO DOMINGO
SAN DIEGO 1140
PASADO AVENIDA MATTA
DELICIAS 2818
ENTRE BASCUÑAN Y SAN ALFONSO
SAN DIEGO 2007
AL LLEGAR A FRANKLIN
Nahum Rosenblitt.
NOTA: No nos confunda con otras Sombrererías.

ral de Salta que con tanto entusiasmo propicia el Gobierno del Excmo. señor Alessandri.

"Procedimientos, son éstos, señor Director, que no son hidalgos; que no cuadran bien en los periodistas que a la vez que tales presumen de caballeros y que a todo hombre de alma bien puesta repugnaría tanto como el que mañana, un diario partidario del señor Edwards afirmara que en "El Eco" de Perquenco ha visto la luz una información que asegura que el candidato adversario al unionista del Ñuble, ha quebrado.

"No, señor Director. no son estas armas adecuadas para ser esgrimidas por caballeros, y es deplorable que se insista en valerse de ellas.

"Una vez más, señor Director, ruego a Ud. quiera asegurar que la información que la edición vespertina de "El Mercurio" publica tomada de las columnas de "El Día" es falsa. de falsedad absoluta y que si uno de los candidatos a la senaduría del Ñuble piensa en ceder al otro su campo, ese no es en modo alguno el candidato que hoy es también senador.

"Agradecido de antemano a la publicación de las precedentes líneas, tendientes a restablecer la verdad en sus fueros, le saluda S. S. Atto.—(Fdo.).—**Ismael Edwards Matte**".

Asamblea Radical de Santiago

Hoy Sábado y días siguientes, a las 9.30 P. M., celebrará sesión extraordinaria la Asamblea Radical.

En estas sesiones se tomará conocimiento del informe presentado por la comisión encargada de ajustar el Reglamento de la Asamblea al Reglamento General puesto en vigencia por la Junta Central con fecha 20 de Agosto.

También se continuará en estas sesiones el debate abierto sobre la situación reglamentaria de algunos de los candidatos presentados a la asamblea para la elección que se verificará el 7 de Octubre próximo.

La sesión de hoy se celebrará con el quorum de 20 asambleístas, en conformidad a las disposiciones reglamentarias.

Cuenta de su mandato parlamentario

Nuestro corresponsal en Coquimbo nos envía la siguiente información telegráfica:

"Coquimbo.— "La Nación". — Ante una numerosa asamblea del Partido Radical, rindió hoy cuenta de su mandato el diputado señor Aquiles Vergara Vicuña.

Por aclamación fué aprobada la cuenta, tributándosele al señor Vergara calurosos aplausos por su brillante actuación, haciéndose votos por el éxito de su candidatura en Cautín.—**Corresponsal.**"

LA UNIFICACION DEL PARTIDO LIBERAL DE VALDIVIA

"IMPORTA EL EXITO INCUESTIONABLE DE LAS CANDIDATURAS DE LOS SEÑORES YAÑEZ Y GROB", DICE EL SECRETARIO DE LA ASAMBLEA DE VALDIVIA, SEÑOR GUILLERMO ROSAS

Tomamos de nuestro colega "El Sur" de Concepción, la siguiente información sobre el alcance y trascendencia de la unificación del Partido Liberal de Valdivia:

"En forma suscinta hemos dado cuenta en informaciones anteriores recientes, del movimiento de unificación liberal que se viene operando en esta provincia en torno de la candidatura senatorial del eminente estadista y legislador señor don Eliodoro Yáñez. Este movimiento ha culminado con la gran asamblea que los elementos del liberalismo celebraron el Domingo último en la capital del departamento de Villarrica, a la que concurrieron oficialmente delegaciones de Loncoche, Gorbea, Pitrufquén y Valdivia.

"Sobre el alcance que tiene este acontecimiento para el éxito de la jornada electoral próxima, el Secretario de la Asamblea de Valdivia, señor Guillermo Rosas, nos decía anoche lo que sigue:

—"La desarmonía entre nuestros correligionarios de Villarrica, muy lamentada por nosotros y perniciosa para la colectividad, databa de tiempo atrás. Recuerdo que tanto don Arturo Yávar como don Domingo Matte Larraín, cuando fueron nuestros candidatos a Diputado, hicieron lo que les fué posible para unificar al Partido, pero sin lograr el anhelado éxito. Comprenderán ustedes la legítima satisfacción con que les expreso que la misión nuestra fué más feliz, puesto que en una atmósfera de serenidad, logramos conseguir la unificación tanto tiempo anhelada por los dirigentes del liberalismo valdiviano.

—"¿Usted atribuye mucha importancia a este acto?

—"Tanta, que considero que ella importa el éxito incuestionable de las candidaturas de los señores Yáñez y Grob.

"Hasta hace poco, los radicales que nos disputan el legítimo derecho a la Senaduría, derecho reconocido por los pactos de Alianza, creían contar de buena fe con una u otra Asamblea liberal disidente. Esto ha terminado con la unificación, la que nos permitirá librar en perfectas condiciones de cohesión y solidaridad las jornadas cívicas del porvenir.

—"¿No piensa usted en que los radicales disidentes mantendrán sus pretensiones a la Senaduría?

—"Razones de moral, de honradez y lealtad políticas me inducen a pensar absolutamente lo contrario.

"Para los dirigentes de mi Partido no es un misterio que los elementos radicales serios, esos que representan la tradición del radicalismo en la provincia, no están dispuestos a poner piedras en el camino de la Alianza; por el contrario, son ellos los más interesados en que los pactos se cumplan, porque saben que las Agrupaciones que no hacen honor a sus compromisos pierden en el concepto de la opinión y en la confianza de las demás colectividades partidaristas. Por otra parte, don Pablo Ramírez es un político joven, que no querrá perder en una aventura su prestigio ni su popularidad..."

Informaciones inexactas

Nuestro corresponsal en Valdivia nos informa lo siguiente:

"Valdivia. — "La Nación".— Carecen en absoluto de fundamento los rumores relativos a haberse producido acuerdo entre radicales y demócratas respecto de un pacto sobre la candidatura Ramírez.

"Los demócratas no han resuelto absolutamente nada todavía sobre la proposición que se les formuló por el grupo radical disidente (que es la minoría) y los hombres más prestigiosos y vinculados de la democracia valdiviana, consideran que los pactos electorales concluídos por las direcciones generales de los partidos de la Alianza Liberal deben acatarse fiel y lealmente, buscándose compensaciones cuando así lo requieran los intereses comunes de la Alianza.

"Por otra parte, estoy en situación de asegurar que los demócratas no reconocen a la mesa radical iniciadora de las gestiones la personería suficiente para finiquitar acuerdos de tal trascendencia, comprendiéndose que no persigue otro fin que el de entronizar el caudillaje dentro del Partido Radical.—Corresponsal".

Comentando unos acuerdos

Nuestro corresponsal en Valdivia nos informa lo siguiente:

"Valdivia. — "La Nación".— "El Correo de Valdivia" publica hoy la opinión de prestigiosos dirigentes del Partido Radical de esta ciudad, en orden a los acuerdos sorpresivos que don Tomás Rojas hizo adoptar en noches pasadas por unos cuantos jóvenes en contra del candidato a senador de la Alianza Liberal, don Eliodoro Yáñez y del diputado radical don Adolfo Oettinger.

"Uno de los dirigentes radicales, dice lo siguiente:

"No veo la razón por la cual se ha censurado la actuación de mi distinguido correligionario, el diputado Oettinger, cuando él se limitó en su reportaje a declarar que estima que existe la necesidad de respetar los acuerdos de la Junta Central de nuestro partido, relativos a mantener los pactos electorales con el Partido Liberal y a reconocer el derecho de este último a reelegir su senador. El señor Oettinger agregó que mientras este acuerdo fuere mantenido por la Junta Central, era justo y lógico que los pactos se respetaran por las Asambleas Radicales.

"Respecto del acuerdo en contra del senador señor Yáñez, lo estimo inconveniente e injusto, pues, debemos tener presente la absoluta e inquebrantable lealtad política que el señor Yáñez ha guardado siempre a los radicales."

OPINION DEL DIPUTADO SEÑOR CARDENAS

"Ayer conversé con el diputado don Nolasco Cárdenas — prosigue nuestro corresponsal — sobre el mismo punto que ha tratado "El Correo de Valdivia" y cuya síntesis trasmito más arriba.

"El señor Cárdenas me dijo que consideraba anti políticos los acuerdos en contra de los señores Yáñez y Oettinger.—**Corresponsal**".

La donación al Cuerpo de Bomberos de Santiago

Con motivo de la actitud del diputado don Domingo Durán, que patrocinó la ley que concedió 100,000 pesos al Cuerpo de Bomberos, el Superintendente de esta institución, señor Luis Claro Solar, le envió la siguiente nota:

Santiago, 14 de Setiembre de 1923.

Muy señor nuestro:

Con profundo reconocimiento se ha impuesto el Cuerpo de Bomberos de la aprobación prestada por la Cámara de Diputados, a la ley que concede un auxilio extraordinario de $ 100,000 para la institución que tenemos la honra de representar.

Seríamos injustos si nuestra primera palabra oficial de agradecimiento no fuera dirigida a Ud. que, con un celo y un entusiasmo difíciles de encontrar fuera de nuestras filas, patrocinó el despacho de esta ley, hasta obtenerlo en corto espacio de tiempo.

Sírvase aceptar, señor, la expresión del agradecimiento que el Cuerpo de Bomberos presenta a Ud. por nuestro intermedio.

Somos de Ud. Attos. y SS. SS. — **Luis Claro Solar**, Superintendente.— **Manuel Torres B.**, Secretario General".

Al señor Domingo Durán.—Presente.

El diputado señor Durán, ha contestado en la siguiente forma:

"Santiago, Setiembre 28 de 1923. —Señor don Luis Claro Solar. —Presente.

Muy señor mío:

La cariñosa nota que he recibido, como manifestación del reconocimiento del Cuerpo de Bomberos de Santiago por la pequeña colaboración que me cupo realizar en la Cámara de Diputados en la discusión de la ley que concede un auxilio extraordinario de 100 mil pesos a la institución que Ud. tan acertadamente dirige, premia con excesiva largueza la escasa labor por mí realizada y me la explico sólo como una manifestación de la generosidad permanente con que los bomberos juzgan los actos ajenos.

El diputado por Temuco creyó cumplir con un elemental deber de justicia al apoyar con todo entusiasmo el inmediato despacho del auxilio al Cuerpo de Bomberos, institución única, que hace en su obra verdadera escuela de deber cívico y de sacrificio abnegado.

Altamente reconocido de la gentil deferencia de que se me ha hecho objeto inmerecidamente, me suscribo su atento y seguro servidor. —(Fdo.) **Domingo Durán.**

PARTIDO RADICAL

CLUB RADICAL 10.a COMUNA.— En conformidad a los estatutos, se ha citado a junta general de socios, para hoy a las 9 1|4 P. M. con el objeto de elegir directorio.

Se ha invitado a todos los radicales de la Comuna.

COMIDA EN EL CLUB RADICAL. —Hoy Sábado tendrá lugar la comida que sus amigos y adherentes a la candidatura a municipal le ofrecen a don Leoncio Espinosa.

Se han adherido las siguientes personas:

Antonio Braga Castillo, Carlos Montero, Santiago Labarca, Darío Zalazar, Diego Fernández, Arístides Muñoz R., Antonio González, Marcial López, Oscar Rahausen, Hernán Aldana, Germán Salinas, Carlos Aldana, Jacobo Nissen, Eduardo Franco, Armando Salinas, Enrique Gissen, Moisés del Canto, Julio Bermúdez, Demetrio Bahamondes, Juan Fco. Machuca, Domingo Arturo Garfias, Carlos Garfias, Bailla Venturelli, Creso Quintero, Abel Quezada, Ricardo Quijada, Teófilo Contreras, Pedro J. Malbrán, Víctor Puente, Héctor Salas Ibáñez, Ricardo Morales, Guillermo Arancibia Laso, y otros cuyos nombres que se nos escapan.

PARTIDO COMUNISTA

CITACIONES. — A la antigua comisión de prensa, compuesta de los señores: Carlos Sepúlveda, Juan Brown y Juan Lobos, y a la nueva, compuesta de P. Lizana, P. González y F. 2.o Gajardo, se ha citado para hoy Sábado a las 8.30 P. M., en Agustinas 730.

A la comisión de Pic-Nic, se ha citado para hoy a la misma hora en Agustinas 730.

PARTIDO DEMOCRATA

CENTRO DEMOCRATICO ANTONIO POUPIN.—COMISION DE FIESTAS—Hoy, a las 8.30 P. M., se llevará a efecto el beneficio pro-Escuela Nocturna y Ateneos Obreros.

Se sabe que a él asistirán la mayoría de los demócratas que sienten interés por la instrucción de las trabajadores.

El directorio ruega a los parlamentarios y representantes del partido la cooperación a esta obra, que no es otra cosa que velar por los verdaderos intereses del pueblo.

CENTRO DEMOCRATA "FRANCISCO BILBAO". — Candidatura a municipal Romelio Román.—El Domingo último celebró asamblea esta entidad política presidida por don Vicente Baeza, y asistencia de gran número de socios.

—Cítase a junta general para mañana Domingo, a las 4 1|2 P. M., en su local, 21 de Mayo 859, por haber importantes asuntos que tratar, relacionado con la próxima lucha interna del partido.

CENTRO DEMOCRATA ISAIAS GONZALEZ—De orden del Pte. D. Carlos E. Díaz O., se ha citado extraordinariamente a los miembros activos y adherentes de este club, para hoy Sábado, a las 9 P. M., en San Pablo 1191.

CENTRO JUAN B. MARTINEZ DE LA 5.a COMUNA. — Se ha citado a reunión de directorio a las 8 y media P. M.

CENTRO LA VANGUARDIA. — De orden del señor presidente se ha citado a junta general para hoy Sábado 29 a las 9 P. M. en punto.

COMITE PRO-CANDIDATURA A MUNICIPAL RICARDO GUERRERO. — De orden del presidente se ha citado a reunión para hoy Sábado 29 a las 9 P. M. en San Diego 125.

Asistirá el candidato señor Guerrero.

PARTIDO POPULAR

Se ha citado al Consejo Ejecutivo a sesión extraordinaria para hoy Sábado 29, a las 9 P. M.

CAMPO RADICAL

La candidatura Santiago Labarca

El Domingo 7 del próximo mes elegirá la Asamblea Radical de Santiago los cuatro candidatos que lucharán por las diputaciones en los comicios electorales de Marzo próximo. Ya están presentados los candidatos, y entre ellos figuran los señores Domingo Durán y Santiago Labarca, que ocupa en la actualidad un sillón en el Congreso.

La persona del señor Durán ha logrado rodearse de una atmósfera tal de prestigio, que no se dicute siquiera su eficiencia como parlamentario. El señor Labarca es, como siempre, motivo de ardientes controversias, y mientras unos sostienen que ha sido un parlamentario que ha prestado buenos servicios al Partido, que ha trabajado con entusiasmo por el bien del país, otros lo tildan de indisciplinado y de nulo.

En estas circunstancias, un grupo de radicales de la Asamblea de Santiago nos hemos acercado a diversos parlamentarios radicales, a fin de perdirles una opinión franca sobre la labor desarrollada en la Cámara por el señor Labarca

Damos a continuación la respuesta que se ha servido darnos el señor Pedro Aguirre Cerda, quien, como ex-presidente del Partido, del que es una figura descollante, está en situación de aclarar en forma precisa cuál ha sido la actuación de Santiago Labarca desde su banco de diputado.

Las preguntas hechas fueron las siguientes: ¿El diputado Labarca ha sido un parlamentario eficiente, doctrinario y disciplinado, o por el contrario ha sido elemento de discordia e indisciplina entre los diputados del Partido? ¿Cree el señor Aguirre Cerda que se haría bien en reelegirlo?

La respuesta del señor Aguirre Cerda es la mejor justificación de los que deseamos y auspiciamos la reelección del señor Labarca. Ella es la siguiente:

"En mi carácter de ex-presidente del Partido y como senador, en contacto permanente con los diputados, he podido observar la constante y disciplinada labor desarrollada por Santiago Labarca en beneficio del radicalismo, y de ello no obstante ser el primer período parlamentario en que actúa. Ya como miembro de la Comisión de labor social, cuando ocupé el cargo de Ministro del Interior, ya como comité del Partido, que también sirvió durante algún tiempo; en las discusiones parlamentarias mismas y como Consejero de los Ferrocarriles, Labarca ha sido ciertamente, no el asambleísta de la extrema izquierda de la juventud, y sí un radical firmemente doctrinario, muy laborioso y con un concepto perfectamente definido de la orientación del Partido Radical en los momentos actuales. Creo, sin duda, que su labor ha sido eficiente y útil, y que ha estado encuadrado dentro del programa del Partido.

"Personalmente he podido apreciar en varias ocasiones su espíritu de disciplina para seguir con fidelidad los acuerdos de la mayoría y sacrificar a veces su particular modo de apreciar ciertos problemas, por someterse a la única pauta que puede guiar a un radical: el mando de la mayoría.

"Su reconocida intelectualidad, la honestidad de que su vida es ejemplo, su acción dentro y fuera del Partido, el contacto justiciero que guarda con toda sinceridad con los elementos democráticos, a los cuales en mi concepto debe ligarnos la próspera y la adversa fortuna, además de lo expuesto, **son títulos muy justificados para que yo piense que debe ser reelegido.**"

La opinión de persona tan autorizada, dentro y fuera del Partido, como el señor senador por Concepción, don Pedro Aguirre Cerda, respecto a la actuación de Santiago Labarca, es la mejor justificación de nuestro anhelo de que este joven diputado vuelva a representarnos en el Congreso Nacional durante el próximo período legislativo.—**Teófilo Ruiz Rubio.**

GARANTIAS ELECTORALES

EN LA REUNION DE LOS JEFES DE PARTIDO CON EL MINISTRO DEL INTERIOR, CELEBRADA AYER, SE HABRIA ACORDADO PROCURAR LA REFORMA DE LA LEY ELECTORAL RESPECTO DE LOS PLAZOS DE LAS INSCRIPCIONES

Los presidentes aliancistas insistieron en la necesidad de que el Gobierno adopte medidas para reprimir la intervención del clero en política

Ayer a las 5 P. M., se verificó en la Sala del Ministerio del Interior, la reunión de los Jefes de Partidos, convocada por el señor Amunátegui con el propósito de procurar un entendido, entre las combinaciones políticas en lucha, encaminado a asegurar y garantizar la absoluta corrección de procedimientos en las próximas actuaciones pre-electorales.

Concurrieron a esta reunión los siguientes Presidentes: del Liberal Doctrinario, don Luis de Porto Seguro; del Radical, don Remigio Medina Neira; del Balmacedista, don Enrique Zañartu Prieto y del Demócrata, doctor Pedro Fajardo, por la Alianza Liberal; del Conservador, don Juan Enrique Concha; del Liberal Unionista, su Vice-Presidente don Ladislao Errázuriz; del Liberal Democrático Unionista, su Vice-Presidente don Tito Lisoni y del Nacional, su Vice-Presidente don Manuel Hederra, por la Unión Nacional.

El Ministro señor Amunátegui después de dar a conocer el objetivo de la reunión, expresó que el Gobierno consideraba necesario reiterar su propósito inquebrantable y enérgico de dar a todas las agrupaciones políticas las más amplias garantías en materia electoral y de hacer respetar y cumplir por todos los funcionarios de la administración estos propósitos.

El Vice-Presidente liberal unionista, señor Errázuriz, en nombre de la Unión Nacional habría expresado que los dirigetes de esta combinación política miraban con agrado la iniciativa del Ministro del Interior y que estaban llanos a cooperar a toda medida encaminada a asegurar el libre ejercicio de los derechos electorales.

En sguida, el Presidente Radical, señor Medina Neira, en representación de la Alianza, habría manifestado que esta combinación política estaba hoy, como lo había expresado en anterior reunion al señor Ministro, deseosa de prestar su apoyo y contingente a toda obra que significara una garantía de que las próximas actuaciones electorales serían correctas y que el ejercicio de los derechos ciudadanos no sería coartado por ningún poder ni por ninguna colectividad o persona. Y propuso, como uno de los medios más eficaces para asegurar la corrección deseada por todos, la reforma de la Ley Electoral en lo que se refiere a los plazos para las inscripciones y demás pertinentes, a fin de permitir al mayor contingente posible de ciudadanos adquirir la capacidad electoral. Para este efecto procedería designar una comisión de letrados que estaría encargada de estudiar la reforma propuesta.

El Vice-Presidente liberal, señor Errázuriz, habría acogido las ideas propuestas por el señor Medina Neira y designado como el representante de la Unión Nacional, en la Comisión encargada de estudiar la reforma que se proponía, al Vice-Presidente liberal democrático, señor Lisoni.

Habría agregado el señor Errázuriz, que a su juicio, no se alcanzaría todo el efecto que se buscaba con la reforma de la Ley Electoral, si el Gabinete no mantenía, tal como lo había formulado, la prescindencia de los funcionarios administrativos. Habría significado que la Unión Nacional estaba quejosa de muchos funcionarios, porque consideraba que tomaban participación activa en los preparativos de la campaña electoral y que sus denuncios no habían sido acogidos por el Gabinete.

El presidente balmacedista, señor Zañartu Prieto, refiriéndose a las últimas palabras del señor Errázuriz Lazcano, expresó que la Alianza Liberal también tenía quejas, respecto de la conducque hacer, respecto de la conducta observada por funcionarios públicos que intervenían abiertamente en favor de la Unión Nacional.

Se refirió también a los actos realizados por los señores obispos de Tarapacá y Concepción, quienes dieron en arrendamiento bienes eclesiásticos con el único propósito de capacitar a personas vinculadas a la Unión Nacional para que adquirieran la calidad de mayores contribuyentes.

Por último, aludió a las opiniones emitidas por el Obispo de Concepción, sosteniendo el derecho del clero para intervenir activamente en política y especialmente le merecieron observaciones las declaraciones que Monseñor Fuenzalida nos hizo y que publicamos en nuestra edición anterior.

El presidente radical, señor Medina Neira, confirmando lo expresado por el señor Zañartu, reiteró al Gobierno la protesta de la Alianza Liberal por la acción interventora del clero, la cual, dijo, "estaba en abierta pugna con instrucciones precisas y terminantes del Jefe de la Iglesia chilena, el Arzobispo, señor Errázuriz, que debían ser obedecidas por el clero nacional, con prescindencia absoluta de toda orden o instrucción de autoridades eclesiásticas extranjeras."

Terció en el debate el presidente del Partido Conservador, señor Concha Subercaseaux, quien manifestó que los obispos no eran funcionarios públicos y que, en su calidad de miembros de la Iglesia chilena, tenían perfecto derecho a emitir opiniones y sostenerlas. Habría agregado que su partido estaba en perfecto acuerdo con la tesis sostenida por el señor Fuenzalida en su Pastoral de 18 de Abril del presente y en las declaraciones que hizo ayer a "La Nación".

Se siguió un corto debate en el cual terciaron casi todos los presentes, manifestando el Ministro del Interior que el Gobierno estudiaría con detenimiento el punto discutido, para buscar una solución equitativa y ecuánime.

Antes de terminar la reunión, el presidente demócrata, señor Fajardo, significó que su partido necesitaba que se le otorgaran las más amplias garantías en las próximas inscripciones electorales debido a que no tenía representantes en las Juntas Inscriptoras y que, si esas garantías no se le otorgaban, el Partido demócrata sabría hacerse respetar.

Esta última declaración originó una protesta del vice-nacional, señor Hederra, a lo cual habría replicado el señor Fajardo que no había tenido el propósito de lanzar una amenaza al Gobierno, cuyos procedimientos le merecían su más amplia aprobación y confianza, sino a la actitud que los miembros de las Juntas Inscriptoras podrían asumir respecto del Partido Demócrata.

A continuación se levantó la reunión, quedando el señor Amunátegui de llevar las ideas cambiadas en ella al Consejo de Gabinete, para seguir en él estudiando un plan completo.

LA COMISION DE REFORMA

Los dirigientes aliancistas designaron ayer al Diputado don Luis Salas Romo, para que en representación de la Alianza, estudie con el Diputado señor Lisoni el proyecto de reforma de la Ley Electoral propuesto por el presidente radical señor Medina.

PROPIEDAD DE OCASION

En calle Bezanilla, próxima a Independencia, casa de una superficie de 800 M2., con cinco piezas habitación y 80 metros de galpones, con fierro galvanizado, aprovechables para industria, $ 40,000.

ADOLFO RIQUEZ, MORANDE 322

S-29

DONACION VOLUNTARIA

—:-: DE LA :-:—

Liga Protectora de Estudiantes Primarios

PREMIO MAYOR DE $ 10,000

GRAN SORTEO, 15 DE OCTUBRE

DIEZ MIL NIÑOS POBRES DE LAS ESCUELAS SON PROTEGIDOS POR LA LIGA

Cada día que pasa, estamos más convencidos de la cooperación entusiasta que recibimos del público.

Esto viene a demostrar la confianza de los procedimientos de la Donación Voluntaria.

QUEDAN MUY POCOS BOLETOS PARA EL GRAN SORTEO DEL 15 DE OCTUBRE PROXIMO

PREMIOS:

1 Premio Gordo de	$ 10,000
2 Aproximaciones de $ 500 c|u. . .	1,000
1 Premio de.	2,000
1 Premio de.	1,500
1 Premio de.	1,000
5 Premios de $ 200 c|u.	1,000
10 Premios de $ 100 c|u.	1,000
25 Premios de $ 50 c|u.	1,250
750 Terminales, correspondientes a la última del P. M., a 15 c|u.	11,250
	$ 30,000

AGENTE GENERAL DE VALPARAISO A TACNA, DON PEDRO J. TAKKEN AGENTE GENERAL DE SANTIAGO, DON ALBERTO SOZA, MONEDA 1015.

AGENTES GENERALES DE ACONCAGUA A CHILOE, SEÑORES SANTIAGO ARESTIZABAL Y MOISES CERDA.

AGENTE GENERAL EN CAUTIN, DON J. B. ARMANDO REYES.

ADMINISTRACION: AGUSTINAS 1148, OFICINA 5.

EL DIRECTORIO.

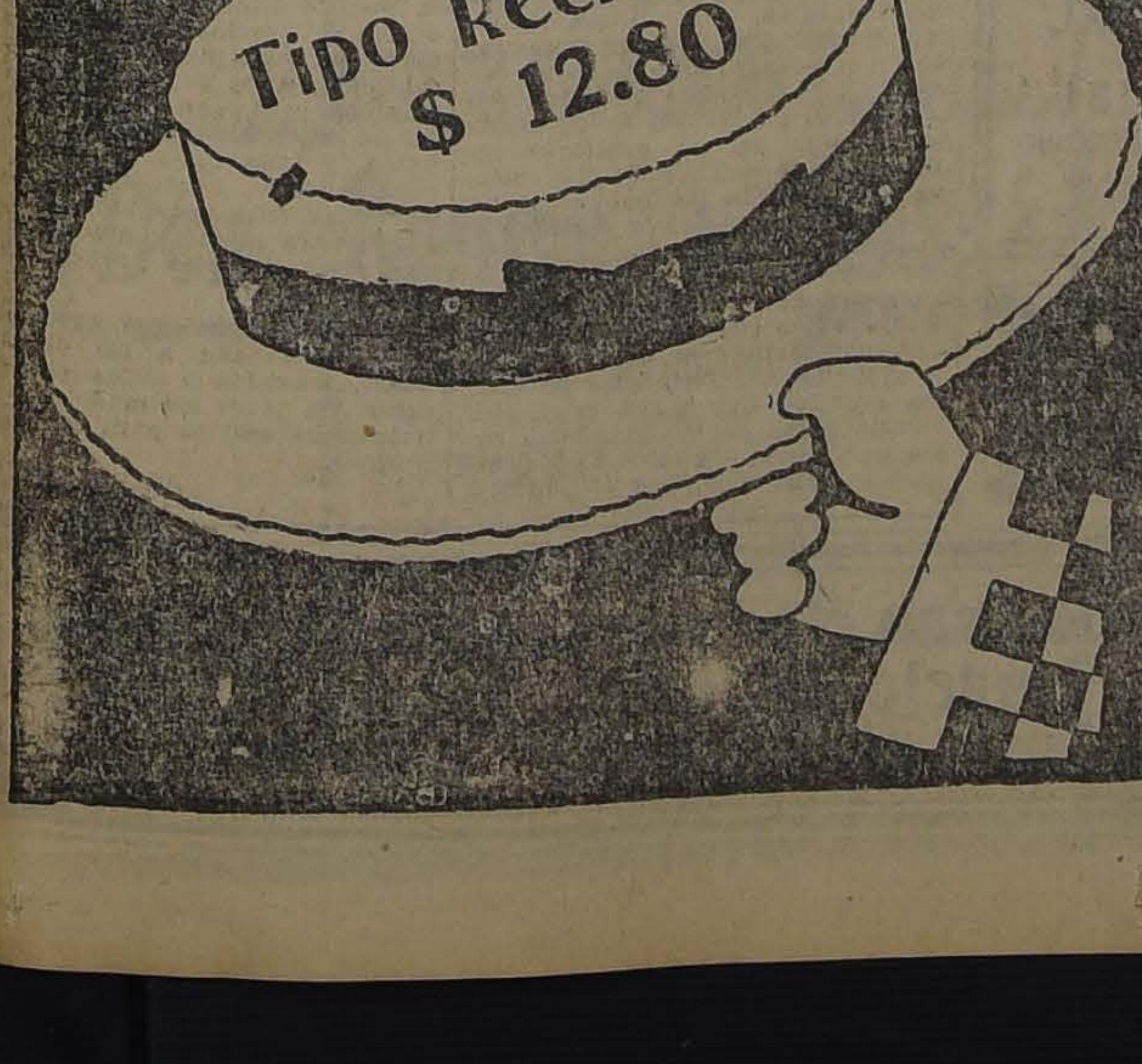

Antes de comprar su sombrero de paja, visite la Sombrerería

Capellaro

en donde encontrará el más grande surtido y a los mejores precios.

ESTADO 230
(Frente a la Sala Imperio)

QUESOS de CABRA
De Coquimbo

Recibo constantemente por grandes partidas para ofrecerlas al comercio y vendedores al más bajo precio de plaza.

Ventas por mayor y menor.

21 DE MAYO 879, Teléf 5128

"EL TORO"

Una Buena Oportunidad
Para Dueños o Preparadores

Remate del Corral
Av. CLUB HIPICO No. 1286
GRANDES FACILIDADES DE PAGO

Por disolución de la Sociedad Anónima

"La Hípica"

la Junta Liquidadora ha acordado sacar a remate

HOY SABADO

- A LAS TRES DE LA TARDE -

En el Tattersall del Club Hípico

lo siguiente:

I

Propiedad Avenida del Club Hípico N.o 1286, de 20 metros de frente por 50 de fondo con 18 pesebreras de paredes y piso de concreto revestidas de madera y dos casitas independientes para cuidadores y empleados.

Forma de pago: a). Reconociendo una deuda al Banco Hipotecario de Chile en Bonos del 8%-1%, reducida en la actualidad a $ 15,916.80; y b). El saldo mitad al contado y mitad a 6 meses plazo con el 8% de interés.

MINIMUM: 45,000 PESOS

II

Los siguientes caballos de carrera, actualmente en training:

a). ETON, potro fino de 6 años, por Pioneer y Devoted, con espléndido programa de carreras, a peso condicional, para los meses de Noviembre y Diciembre, con caballos no ganadores en la actual temporada. Este caballo ha estado 3 meses en descanso.

b). SIGMA, potro fino de 3 años, por El Tango y Atalaya, (sólo 2 años 10 meses, por ser nacido en Noviembre de 1920), inscrito en todos los clásicos de Santiago y Viña del Mar, incluso "El Derby", ganador de 2 carreras y de 10,300 pesos en premios, habiendo salido tercero a cabeza de Almodovar en el "Nursery Handicap" y 5.o detrás también de Almodovar en la "Polla de Potrillos", las dos veces en pista no adecuada a sus medios.

En "El Ensayo", a pesar de haber partido último junto con Yorker, por haberse enredado ambos en las huinchas, y de haber perdido, además, mucho terreno con motivo de la rodada de Andrea Chenier y demás caballos, entró 5.o delante de Joy Bird, Yorker y Foch.

c) KHALI, potro fino, por El Tango y Fine Rose, 3 años, (sólo 2 años 9 meses por haber nacido en Diciembre de 1920) ganador de una carrera y de 6.300 pesos en premios.

Este caballo es cotejero, teniendo aprontes en la arena de 1.18 2|5 los 1,200 metros; 1.32 3|5 en 1,400; 1.48 1|5 sin apuro en los 1,600 metros; y 2.22 la vuelta al galope.

Está inscrito en todos los clásicos de Santiago y Viña del Mar.

d) INTUICION, yegua fina, 3 años, por Burlesco y L'Astrée, yegua de fondo, hermana de Egalité y Beño. No ha salido aún de perdedores, teniendo, por lo tanto, un gran programa.

e) LA PODEROSA, yegua fina de 3 años, por Pirapó y Semifusa, propia hermana de Palillo y Papamoscas.

No ha salido aún de perdedores.

f) BOULEVARD, potro fino, 4 años, por Pimentel y Vis a Vis, ganador de 6,500 en premios.

Este caballo, a raíz de su campaña de Verano en Viña del Mar, fué sometido a curación por sufrir de las rodillas, pudiendo ser un elemento de primer orden en cualquier Hipódromo de provincias, especialmente en Antofagasta, donde la cancha de carreras es de arena.

Los caballos están asegurados en las sumas siguientes:

"Eton"	$ 15,000	"Intuición". .	$ 10,000
"Khali" . . .	12,000	"Boulevard" .	6,000
"Sigma" . . .	10,000	"La Poderosa"	4,000

Serán de cuenta del comprador las primas del seguro, desde la fecha de la compra, hasta el vencimiento de la respectiva póliza.

Los caballos se pueden ver en el establecimiento del señor Arturo Calvo Mackenna (Tattersal del Club Hípico).

El Corral de la Avenida Club Hípico N.o 1286, puede verse todos los días.

Santiago, Setiembre 25 de 1923.

NIBALDO SOTO ALVAREZ,
Presidente de la Comisión Liquidadora.

Obra meritoria

En nuestros días de febril actividad se ha creído necesario abrir un paréntisis consagrándolo a una exaltación del espíritu, como para no olvidarnos de que hay también seres y cosas que debemos tener presentes, ya sea porque son de utilidad manifiesta o porque una necesidad imperiosa nos obliga a considerarlas con atención por ser profundamente humanos.

Así por ejemplo, se han instituído días determinados del año a algún objeto que nos signifique su importancia, tales como el día del Libro, el del Arbol, el del Cepillo de Dientes, el de La Madre, etc.

Pero quizá, el que más nos hace meditar y comprender mejor la amarguras de la vida, es el que la Sociedad de Beneficencia de Señoras ha consagrado como el Día de los Pobres.

Porque ¿qué alma no se conmueve al sentir el palpitante dolor de los que se sienten vacilantes en su vida atormentada? Y ¿quién no ha medido también la pesadumbre constante de los que fueron y ya no son?

La Sociedad de Beneficencia de Señoras, con el espíritu de altruismo que la caracteriza y con una comprensión justa de la fé cristiana ha emprendido la obra tan bella de mitigar en cuanto sea posible las horas amargas de los pobres.

La labor de esta simpática Sociedad no se detiene aquí, sus fines son más amplios y ha dado una importancia halagadora a la educación de las niñas, preparándolas de este modo a las luchas de la vida que han de sostener más tarde, y con tal objeto han fundado Escuelas Talleres, que funcionan en los asilos de niñas ya expresados; sostiene en algunos colegios varias becas para niñas, cuyos padres carecen de los medios necesarios; mantiene Escuelas Dominicales; un pensionado para niñas de provincias que cursan sus estudios superiores en Santiago, etc., etc. Amen de todas aquellas obras que dicen relación con el reparto de ropa, medicinas y tantas más

No puede ser, pues, más satisfactoria la labor tesonera de esta Sociedad, y es preciso que el público se penetre de la importancia de su obra.

Pero, como se hace necesaria una ayuda eficaz por parte del público, se ha concedido a la Sociedad el permiso correspondiente para que el 3 de Octubre próximo pueda efectuar una colecta con el fin indicado.

Esperamos entonces, que todos aquellos espíritus que albergan en su seno un sentimiento de caridad cooperen con su óbolo en esa fecha que es la consagrada como "El Día de los Pobres".

BANQUETE.—

ASISTENTES AL BANQUETE OFRECIDO ANOCHE EN EL CLUB DE LA UNION AL ADICTO MILITAR DEL JAPON, SEÑOR GARRETON, CON MOTIVO DE SU PROXIMA PARTIDA.

MANIFESTACION.— Anoche a las 9 P. M. se llevó a efecto en el Club de la Unión el banquete que le ofrecían sus amigos al señor don Pedro Garretón Saldes, con motivo de su próximo viaje a Europa, asistieron las siguientes personas:

Señores: Pedro Garretón Saldes, Jorge Zamudio Flores, Roberto Lacourt, Ezequiel Pinto Ovalle, Miguel Cerda S., Domingo Ruiz Tagle, Carlos A. Medina, Ramón Cerda S., Carlos Morel Cotapos, Juan Eduardo Pinochet, Manuel Echenique T., Domingo Terán, Eduardo Mata T., Hugo Bunster, Carlos Mascaró S., Gonzalo Campo, Francisco de la Maza, Alfredo Ewing, Carlos Zañartu F., Arturo Calvo Mackenna, Carlos Rivas Vicuña, Manuel Urrejola Menchaca, Galvarino Gallardo Nieto, Emilio Orego Pardo, José Manuel Balmaceda, Gonzalo Herreros, Nicomedes Campos, Horacio Amenábar, Julio Bustamante, Manuel Barahona, Emilio Edwards Bello, Enrique Serrano Gundelach, Alberto Cifuentes R., Néstor Sánchez, Raúl Gatica, Carlos Iñiguez, Leoncio Baeza, Luis Bianchi, Emilio Tagle Rodríguez, Arturo Prieto Bahamonde, Roberto Jaramillo, Jorge Phillips Huneeus, Enrique Zañartu Prieto, Ernesto Ceballos, Betemann, José Nixon, Carlos Muñoz Guzmán, Roberto Badilla Padilla, Manuel Camilo Vial Humeres, J. Domingo Undurraga Fernández, G. R. V. Kinsman, José Bunster de la Maza.

LA EXPOSICION DEL PINTOR PEDRO LUNA, EN CASA DE LA SEÑORA SARA DEL CAMPO DE MONTT. — Con todo éxito se inauguró ayer en la suntuosa residencia de la señora Sara del Campo de Montt, la gran exposición que de sus impresiones de viaje por Europa hace el joven maestro señor don Pedro Luna.

Numerosa como escogida concurrencia admiraba con entusiasmo las cálidas y finas armonías que el artista, con admirable maestría, derrocha por sus impresionables obras.

Conocidos amateurs y damas de nuestra sociedad adquirieron varias telas, y felicitaron con entusiasmo al artista.

Por nuestra parte, deseamos también un completo éxito al amigo y distinguido pintor.

La exposición permanecerá abierta diariamente de 10 A. M. a 12 M. y de 4 a 7 P. M.

BAILE EN EL CLUB HIPICO. —Hoy tendrá lugar en los salones del Club Hípico el baile organizado por la colectividad británica. Dado el entusiasmo notado por asistir a esta fiesta, no dudamos que tendrá un éxito completo.

NACIMIENTO.— Ha nacido María Aída Bruce Gabler hijita del teniente de Caballería don Caupolicán Bruce Saint Jean y de la señora Aída Gabler de Bruce.

TEA - ROOM DE GATH Y CHAVES. — Damos a continuación una nómina de las familias asistentes a la reunión de moda de ayer tarde:

Lady Burbidge e hijas, Aldunate Morel, Bunster Gómez, Cruz G. Huidobro, Zañartu Bernales, Larraín Ramos, Prieto Concha, Wigthemann Hoffmann, Walker Linares, Izquierdo de Reyes, Matte de Izquierdo, Matte de Alamos, Hurtado Quesney, Rodríguez Altamirano, Edwards de Ferrari, Lyon Edwards, Vicuña Ossa, Calderón Cousiño, Ortúzar Cruz, Videla Lira, Herrera Lira, Errázuriz de G. Huidobro, Errázuriz de Errázuriz, Serrano de Guzmán, Astaburuaga Lyon, Fabres Pinto, Huneeus Lavín, Subercaseaux de Casanova, Tagle de Valdés, Santa Cruz Barceló, Montes de Ross, Vergara de Avalos, Gandarillas Salas, Larraín Hurtado, Rivas Freire, Vial Freire, Saavedra de Larraín, Valdés de Eyzaguirre, González de Calvo, Ortúzar Cruz, Bulnes de Dávila, Matte Ossa, García de la Huerta Matte, Izquierdo Huneeus, Correa Larraín, Echenique de Zañartu, Sanfuentes de Zañartu, Fierro Salamó, Puga Vega, Fontecilla Varas, Valdés Ortúzar, Concha Subercaseaux, Alamos de Balmaceda, Caravantes de Bernstein, Valdés Hurtado, Valdés Balmaceda, Balmaceda Valdés, Ureta Valdés, Pinilla Gutiérrez, Larraín Morandé, Vial de Ramírez, Alcalde de Larraín, Puelma Besa, Gana Edwards, Alcalde de Castro, Amenábar Prieto, Prado Valdés, Délano Alcalde, Eyzaguirre Gutiérrez, Errázuriz Quesney, Amunátegui Lecaros, Garcés Gana, Garcés Guzmán, Lecaros Garcés, Alcalde de Oliva, Huneeus Salas, Alcalde Moller, Balmaceda de Talavera, Balmaceda Toro, Subercaseaux Aldunate, Eguiguren Irarrázaval, Herreros Ortúzar, Echenique Zegers, Urrutia de Correa, Correa García, Talavera Larraín, Suárez Orrego, Guzmán de Echenique, Blanco Lecaros, Bulnes de Correa, Ossa Prieto, Vial Salas, Ossa Nebel, Charme de Besa, Subercaseaux de Lamarca,

ONCES.—

En la tarde de ayer la señorita Eliana Tagle Vildósola ofreció unas once en el Tea-Room de Gath y Chaves a un grupo de sus amiguitas, al cual asistieron:

Sofía Larraín Hurtado, Martha Ríos Gallardo, Eugenia Balmaceda Lazcano, Graciela Cerda Valdés, María Rodríguez B., Juana Ramírez Rivas, Domitila Ibar Huneeus, Raquel Sánchez Matte, María Ovalle Letelier, Olga Anguita Costa, Ximena Tagle Vildósola, Ruby Benítez Bunster, Alicia Herrera Aristigui, Josefina Videla Lira, María Olguín Rozas, Matilde Valenzuela de Castro, Luz Tagle Torres, Lucía Lira Echeverría, María Arteaga Koster, Teresa Edwards Gana, Rebeca Sanfuentes Reyes, Elena Palacios Ureta, Alicia Tagle Vildósola, Luz Ríos Gallardo, Gilda Amenábar Prieto.

COMIDA. — Anoche se llevó a efecto en el Club de la Unión, la comida con que un grupo de amigos íntimos despedían de la vida de soltero al señor Enrique Sánchez Echazarreta, con motivo de su próximo matrimonio con la señorita Luz Ocampo Ortúzar.

TENEMOS ORDENES

para arrendar, buenas y lujosas casas con garage, lindos jardines y toda clase de comodidades para la temporada de Verano, en Valparaíso y Viña del Mar.

Datos y pormenores:

CAMPUSANO Y TELLO
Sección Propiedades.— Teléf. Ingl. 3331.— Prat 56.— Casilla 1107
VALPARAISO

A BUENOS AIRES. — Por la combinación transandina de hoy se dirigirán a Buenos Aires los señores Carlos Ossandón Guzmán, Luis y Domingo Torralva y don Agustín Picó Cañas.

MATRIMONIO. — Mañana se efectuará privadamente en la casa de la novia el matrimonio de la señorita Luz Ocampo Ortúzar con el señor Enrique Sánchez.

ENLACE FELIU - HURTADO, LETELIER - FERNANDEZ.—Hoy Sábado se efectuará privadamente en Quilpué el matrimonio de la señorita Elena Letelier Fernández con el señor Luis E. Feliú Hurtado.

DESPEDIDA DE SOLTERO.— Con motivo del próximo matrimonio del señor Moisés González, un grupo de sus amigos le despidieron anoche con una comida: asistieron las siguientes personas: Eduardo Fuentes, Enrique Rosales, José Bruna, José Ignacio Rojas, Javier Aguilar, Max Rojas, René Guerra, Germán Vargas, Matías Segura, Nicolás Flores, Juan Leiva, N. Palacios y varios otros.

—Hoy a las 9 P. M., en el Hotel Mundial, sus amigos le darán una comida de despedida de soltero a don Ismael Morandé Quiroga. Las adhesiones se recibirán hoy hasta las 12 M. en el mismo local.

BAILE UD.

Los elegantes bailes de salón más de moda, Si no los sabe, ingrese cuando antes a los notables cursos rápidos del conocido profesor práctico y de más actualidad. Profesor M. AGUILAR. Consultas y clases a toda hora, los Lunes, Miércoles y Viernes. Local: NATANIEL 135.

$ 450.-

ARRIENDO CASA

Altos, Maestranza 671; llaves Almacén del lado. Tratar

DELICIAS 835

GRAN BAILE

HOY a las 10 A. M., amenizado por la regia Orquesta Bazignan, en los amplios salones del Instituto del Prof. LUIS A. ESCOBAR. Bailes noche: Sábado, Domingo y Miércoles. Clases diariamente.

PUENTE 682

MUEBLES

De comedor, dormitorio, escritorio

A precios sumamente bajos, con grandes facilidades en el pago. vende:

La San Antonio

Moneda 952

FRENTE CASA MUZARD

Aux Modes de París

Sombreros, hormas y Fantasías

COMPAÑIA 1033

Precios de liquidación, por cambio de dueño.

Probar nuestros Trabajos

una vez, es hacerse nuestros clientes.

TINTORERIA SUIZA

Talleres: DOMINICA 404. — Sucursal: AGUSTINAS 815, al llegar a San Antonio.

Se tiñe y limpia a vapor y químicamente toda clase de ropa, por muy delicada que sea. Especialidad en lutos entregables en 24 horas. Trabajo garantido.

Se atienden órdenes de provincias. Prontitud y esmero.

CASILLA 1834.—TELEFONOS 2717 - 2718

BALNEARIO APOQUINDO

HOY SABADO 29 habrá servicio de camiones de Plaza de Armas, a las 9 y 12 A. M. y 2 1|2 P. M.

$ 4.00, PASAJE IDA Y VUELTA

ALMUERZO O COMIDA, $ 6, CUBIERTO

PRUEBE UD.

su suerte, comprando el rico chocolate

"FRUTOS"

el cual lleva en cada tableta, una bonita postal y un boleto, con opción al regalo de

$ 10,000

que la Fábrica de Pasteles y Chocolates "La Europea", de Juan de Frutos, regala a sus favorecedores, como obsequio de Año Nuevo.

Precio de la tableta: $1.-

Pídalo en todas partes y en la Fábrica.

DELICIAS 2867 — CASILLA 4567 — TELEFONO INGLES 304. ESTACION

EN EL INTERNATIONAL TENNIS CLUB.—

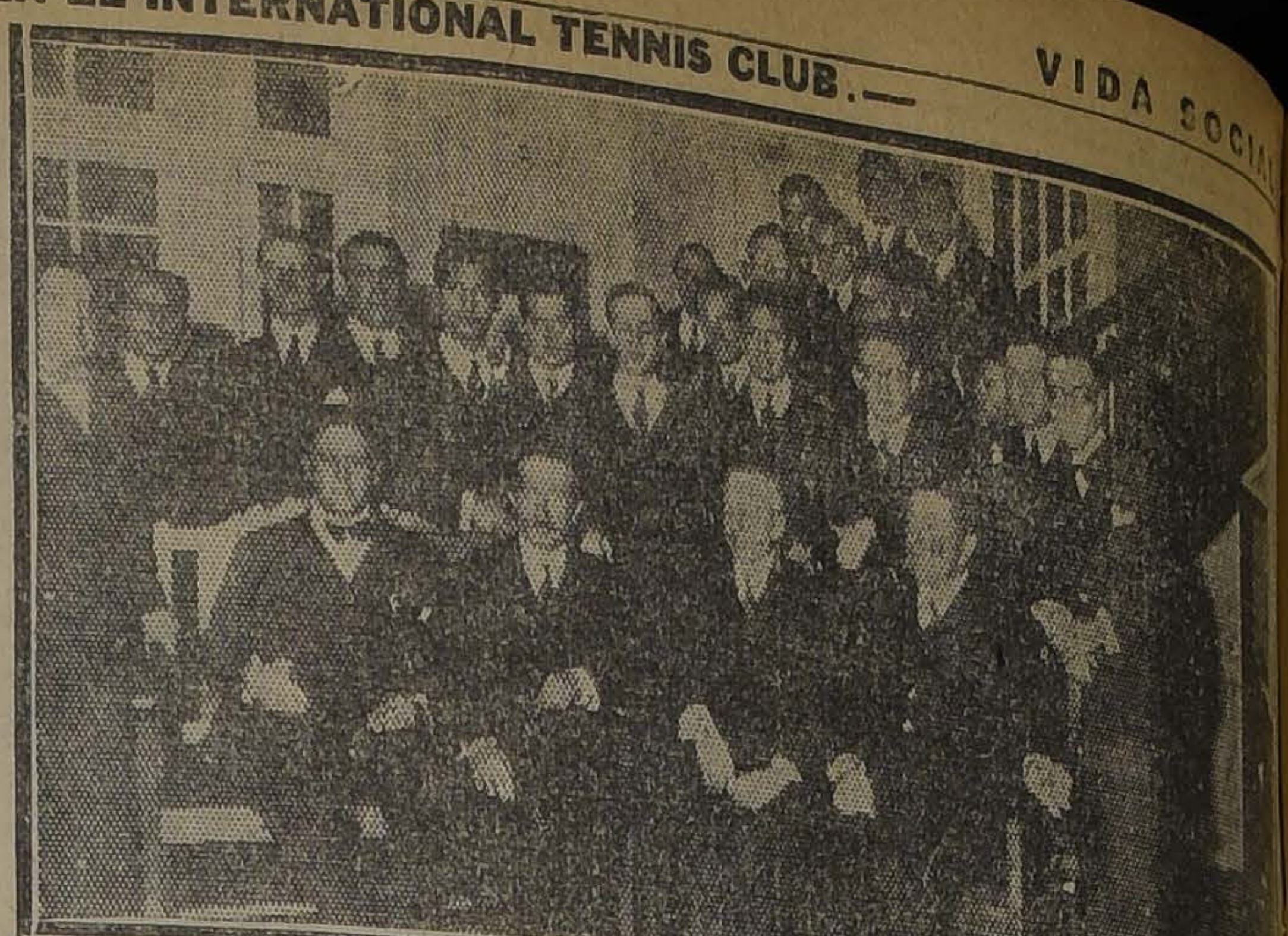

AS[illegible] A LA COMIDA QUE LOS SOCIOS DEL INTERNATIONAL TENNIS CLUB OFR RON ANOCHE A LOS SEÑORES LUIS Y DOMINGO TORRALVA Y CARLOS OSSANDON GU CON MOTIVO DE SU PROXIMA PARTIDA A BUENOS AIRES.

EN LA DIPLOMACIA. — Leemos en "La Patria" de Asunción, del 18 de Setiembre último, lo siguiente:

"Con motivo del aniversario de Chile. — Con motivo del aniversario de la independencia de su patria, el Encargado de Negocios de Chile, señor Gonzalo Montt Rivas, ofrecerá hoy un banquete en el Unión Club, al que han sido invitadas las siguientes personalidades:

Don Manuel Gómez, ex-Presidente de la Repúblic; Presidente del Senado, don Emiliano González Navero; Presidente de la Cámara de Diputados, don José P. Guggiari; Ministro de Relaciones Exteriores, don Rogelio Ibarra; Ministro del Interior, don Modesto Guggiari; Ministro de Hacienda, don Luis A. Riart; Ministro de Justicia, don Lisandro Díaz León; Ministro de Marina, coronel don Manlio Schenom; Presidente del Supremo Tribunal, doctor Carlos Isasi; Ministro Plenipotenciario del Uruguay, doctor José María Fernández Saldaña; Ministro Plenipotenciario de los Estados Unidos, Mr. William J. O'Toole; Ministro Plenipotenciario del Perú, doctor Carlos Rey de Castro; Ministro Plenipotenciario de Alemania, don Rodolfo von Bullow; Ministro Plenipotenciario de Italia, Marqués Medici de Marignano; Ministro de Cuba; coronel don Octavio Lamar y Paez; Ministro de España, doctor don Felipe García Ontivero y Laplana; Subsecretario del Ministerio de Relaciones Exteriores, don Ernesto Egusquiza; sub-secretario del Ministerio del Interior, don Blas Garay; E. de Negocios de Gran Bretaña, Mr. Walliam Paris; Encargado de Negocios del Brasil, doctor Octavio Fialho; Encargado de Negocios de Bolivia, doctor Benjamín Mujía; Encargado de Negocios de Francia, M. Alfonso Ferrier; Encargado de Negocios de la Argentina, doctor Luis S. Castineiras; Encargado de Negocios del Uruguay, don Rolando Herrero; presidente del Partido Radical, don Belisario Rivarola; Presidente del partido Colorado, doctor J. M. Frutos; Senador don Gualberto Cardús Huerta; Senador doctor Eduardo López Moreira; Senador doctor Vicente Rivarola, Diputado doctor Manuel Peña, Diputado doctor Raúl Cassal Ribeiro, Introductor de Embajadores, don Luis Machaín, coronel don Juan J. Fernández, Adicto Militar de Bolivia, mayor don Javier Palacios Hurtado, Adicto Militar de Chile, capitán don Bernardo Lobato, Adicto Militar del Brasil, don Eliseo Da Rosa; Director de "El Diario"; doctor Luis de Gasperi; director de "El Liberal", Dr. César López Moreira; director de "Patria", Cónsul General de la Argentina, don Raúl Benavides; Cónsul General del Brasil, don José Fonseca; Cónsul General de Bolivia, don Pedro Rollano; Cónsul General de Chile, don Pedro Jorba; Adicto Militar del Paraguay, en Argentina, teniente coronel don José Sánchez; comandante de la cañonera "Paraná", teniente de navío señor Lajous; capitán de navío, don Atilio Peña; director de la Escuela Militar, mayor don Félix J. Estigarribia; capitán don José María de Nestona, don Rafael Nieto, don Pablo Max Infrán, don Víctor Vera, don Ernesto Arias.

OPERACION.— Ha sido sometido a una delicada operación el señor don Daniel Joacham.

Su estado es satisfactorio.

ENFERMO.— Se encuentra restablecido el señor Isaac Goldenstein Judileirch.

EN EL THAMAR. — Damos a continuación el programa que ejecutará la Orquesta Alex, durante las reuniones de moda de esta tarde, en esta elegante sala de té:

1. Umbrella, One-Step. — 2. Blue Sunshine, Vals. — 3. Time will tell, Fox - Trot. — 4. Think of me, Fox-Trot. — 5. Nubes de humo, Tango. —6. That Da Da Straus, Fox-Trot. — 7. Down by the river, Fox-Trot. — 8. Moon light, Vals. — 9. Liza, Fox - Trot. — 10. Sweet one, Fox - Trot. — 11. Romeo moderno, Matixe. — 12. Ten Tenensee, Fox - Trot. — 13. You know, Fox-Trot. — 14. Rey del Cabaret, Tango. — 15. Pemberé, Matixe. — 16. Aint we got fusa, Fox - Trot. - 17. The Lowely nest, Fox - Trot. —18. I want some money, One-Step.

MATRIMONIO.—

SEÑORITA MARTA FIGUEROA PAROT, QUE HOY CON MATRIMONIO CON EL SEÑOR JUAN IGNACIO GARCIA VERGARA PRIVADAMENTE.

SIR WOODMAN BURBIDGE.— Por la combinación transandina de hoy, en un coche pullman especial, regresan a Buenos Aires Sir Woodman Burbidge, Bart, C. Lady Burbidge y famil señores Pablo Fouchar, Burbidge y C. Hope G

S
A
L
U
GAVILLA
ROLLED
WHITE OATS

STED TIENE EN SU MANO LA SALUD DE SUS HIJOS

Ensaye usted durante un mes dándoles ORRIDGE DE AVENA GAVILLA para uno y note el aumento de vigor.

Cualquiera que sea la causa de un dolor de cabeza, las CAPSULAS DE NERVALINA la curan en 20 minutos

MUEBLES

de todos estilos, a precios bajísimos, vendo

"LA UNIVERSAL"

Catedral 1131

FRENTE AL CONGRESO

Damos facilidades en el pago. Entrega inmediata.

Poudre de Riz
Jeanne D'Arc.
Perfume y Adherencia Sin Igual

Mme. HELENE CHARLES

tiene abierta en su casa, Alameda 452, casi esquina de San Isidro, una exposición permanente de novedades, toilettes y telas finas de hilo, que debe ser visitada por todas las familias, deseosas de vestir con elegancia, a la última moda, con verdaderos modelos importados y no confeccionados aquí como es tan frecuente encontrar en casas poco cuidadosas de su clientela. Esta, por el contrario, ve aumentar la suya cada día más, por estar todas las que compran una vez, al cabo de la seriedad y honradez que la caracteriza, y porque todo es de la mejor clase y a precios que no admiten ninguna comparación con las del Centro.

Ahora llamamos especialmente la atención a los modelos de última creación que acaba de recibir directamente de las afamadas casas parisienses.—bien conocidas de nuestra alta sociedad. — Lanvieu, Jean Paton y Thérèse Her llamarán la atención de elegantes.

Además, deben recordar la única representante la Societé Liniére de Pa ofrece a precios de clase de telas finas de especial juegos de mante comidas y té, con dibujos mente nuevos, según la moda, y toda clase de confeccionar ajuares desde las más finas paños para servicio, que producen casas francesas.

También tiene una pecial destinada a mano, trazadas y cutar con todos los terlales necesarios para

JACQUE

SEÑORA!! ¿Sabe Ud. cuales son los colores de Gran Moda de la temporada? Po se a verlos en la Tintorería Modelo AU CHIC - Estado 85

En Valparaíso y Viña del Mar LE GRAND CHIC

SPLENDID-HOY

6.30 y 10.30 — ESTRENO DE UN SUBLIME DRAMA QUE LLEGA AL CORAZON

EN NOMBRE DE LA LEY

obra que conmueve hasta el fondo del alma, creación de la linda

ELLA HALL

HOY 5 y 9.30 — "LOS NAIPES MANDAN" por ALICE TERRY

EN LAS FUNCIONES DE GRAN MODA

Mañana Domingo

será estrenada la gran obra de JORGE MELFORD, el autor de "LA CAUTIVA DEL CAUDILLO MORO"

Sangre Azul y Carne Roja

por MILTON SILLS y ELLIOT DEXTER.

PARAMOUNT — EXCLUSIVIDAD MAX GLUCKSMANN

HOY — ESPECIAL Y NOCHE — HOY

POLITEAMA	ODEON	ELECTRA
S. M. EL AMERICANO por DOUGLAS FAIRBANKS y *LOS DOS COW-BOYS*	LOS DOS COW-BOYS por BIG BOY *y MARIDO A LA FUERZA*	Te Querré Toda la Vid — por — *Carmen Myers*

NINOS no olvidarse que en la MATINEE DE MAÑANA a precios rebajados trabajará el favorito DOUGLAS FAIRBANKS en "S. M. EL AMERICANO"

TEATROS — MUSICA — CINES

COMEDIA

Estrena hoy "La Duquesa del Bal Tabarín".— La compañía que dirije Inés Berutti en el Comedia, tuvo ayer dos buenos éxitos, con las reprises de "La danza de las Libélulas", obra que cada día gusta más. Con esta simpática obra se hace la vermouth de hoy.

Para la nocturna se anuncia el estreno de la famosa opereta del maestro Lombardi, "La Duquesa del Bal Tabarín", obra que se ha ensayado esmeradamente y cuya presentación va a constituir una novedad para nuestro público por el lujo de sus decorados y la riqueza de sastrería.

Los roles protagonistas, estarán a cargo de Inés Berutti y Aurora Ferrandiz, Gonzalves, Aybadalejo, Sanchis y Cresi. Los coros y orquesta han de realzar la interpretación, pues, los ensayos cuidadosos aseguran, desde luego, el éxito de esta noche.

Con "La Dama de Frac", debutará Ruiz Páez.— Para la próxima semana se anuncia el estreno de la nueva opereta "La Dama de Frac", obra de gran aparato y de música alegre y novedosa, que la Compañía Inés Berutti, pondrá con lujo y esmero.

Esta obra se presta especialmente para el lucimiento de las diversas partes principales de la compañía.

Con ella debutará el primer actor Ruiz Páez, que llegará a Santiago el próximo Lunes, y que es uno de las mas destacadas figuras de la escena de opereta, y que ha hecho temporadas con gran éxito en el "Cervantes" de Madrid.

MISTRAL ARROYO DEBUTA HOY EN EL COMEDIA. — Mistral Arroyo, el bailarín que tanto aplaudieran en Buenos Aires, y que formaba parte de la Compañía que dirige el incomparable Parravicini, debutará en el Teatro de La Comedia, esta noche con la opereta "La duquesa del Bal Tabarín".

Mistral Arroyo y es un bailarín de salón que hace un trabajo honrado y novedoso. Sus creaciones shimmy matchiche y tango le han dado buenos éxitos creándose un nombre y una situación envidiable en Buenos Aires.

Bailará esta noche La Java, un nuevo baile de salón que está causando furor en Europa y Norteamérica, y del cual Mistral Arroyo, hace una encomiable interpretación.

SANTIAGO

Hoy Sábado se darán en este favorecido teatro, dos grandes funciones. En vermouth, 6 P. M., la hermosa comedia en 3 actos, original de Serafín y Joaquín Alvarez Quintero, titulada "Las vueltas que da el mundo".

En función nocturna, la notable comedia en 4 actos "La casa de la Troya", en la que toma parte toda la compañía Serrador-Marí.

Mañana escogidas funciones. En la próxima semana "Los misterios de Laguardia", original de Muñoz Seca.

HOY AMERICA Y MUSICA CELESTIAL EN EL AMERICAN CINEMA

La segunda representación de "América", la revista de Alberti y Hernández, música del maestro Jesús Ventura, confirmó la buena impresión del estreno, mereciendo especialmente elogios la espléndida mise en scene.

La interpretación fué acertada en líneas generales, destacándose la labor de Pilar Lezica, Carmen Palacios, Maruja Plá, Amalia Montero, Matilde Plá, Julieta Sales y la característica señora Coello.

Del elemento masculino mencionaremos a Montero, Montenegro, Pando, Domínguez, Sánchiz, Bulfi, Ferrer y Rivera.

La orquesta correcta, a las órdenes del autor de la música, el maestro Jesús Ventura, quien fué aplaudido con entusiasmo por el público.

Hoy "América" se repite en vermouth y segunda de la noche. En primera irá la revista española de Perrín y Palacios, música del maestro Calleja, "Música celestial".

—El Lunes celebración de las 25 representaciones de "Las hijas del Placer" con la rifa de 10 libras esterlinas, las que serán entregadas a los agraciados por las tiples y bailarinas del conjunto.

LA TROUPE NUSSBAUN DEBUTA HOY EN VERMOUTH EN EL UNION CENTRAL

Un espectáculo alegre y liviano se presenta hoy en vermouth en la sala de la calle Ahumada.

La troupe Nusbaum desarrolla un trabajo muy sugestivo y variado y que seguramente complacerá al público ávido de novedades.

Estos artistas ejecutan con gran precisión artística danzas egipcias, con música de autores egipcios; danzas griegas iluminadas, canciones en varios idiomas por la estrella del conjunto, Nora Naussbaum y actos de fuerza y acrobacia por Jacobo Nussbaum, atleta de renombre en el Viejo Mundo.

Esta troupe trabajará hoy en las dos funciones, tarde y noche y mañana dará tres espectáculos por ser día festivo.

ESMERALDA

Compañía Lírica Chilena.—Esta noche, la compañía lírica chilena cantará la hermosa ópera del maestro Donizetti "Lucía de Lammermoor". Las primeras partes están a cargo de Graciela Miranda, Carlos Puelma, O. del Fierro, Carlos Bate y Lautaro García, que forman un conjunto bien afiatado.

Mañana la compañía dará sus últimas funciones. En la matinée se cantará "Rigoletto", en vermouth "Cavallería Rusticana" y en nocturna "Boheme".

En la vermouth de hoy se dará un programa cinematográfico de aventuras, a precios corrientes, cuya vista principal es "El hombre que se casó con su propia esposa" por Frank Mayo.

NOVEDADES

Luisa Salas.—Esta elegante y simpática actriz, española africana, que desde el Jueves actúa en este teatro con halagador éxito, se presenta hoy en las dos funciones, especial y noche con programa completamente variado, figurando entre otros números la hermosa danza "Oriental" y las tonadillas "Porotita" (tango), Castilla y otras. La danza "Shimmy" la bailará en traje de mallas. El cine estrena una película de Frank Mayo.

PROGRAMAS DE HOY

COMEDIA.— Compañía de operetas Inés Berutti. vermouth: "La danza de las libélulas"; noche: "La Duquesa del Bal Tabarín".

SANTIAGO.— Compañía Serrador Marí: vermouth, "Las vueltas que da el mundo"; noche, "La casa de Troya".

AMERICAN.— Compañía de revistas Méndez. Vermouth: "América"; noche, "América" y "Música Celestial".

ESMERALDA.— Compañía nacional de ópera. Noche: Lucía de Lamermoor".

UNION CENTRAL.— Vermouth y noche: "Los Nusbaunn".

MUSICA

TEATRO MUNICIPAL

Lunes: "Aída", a total beneficio del Cuerpo de Bomberos de Santiago.— Entusiasmo por cooperar a tan prestigiosa institución

Pocas veces se ha notado más entusiasmo en un beneficio como en el que se anuncia para el Lunes próximo en la noche en el Municipal, a total beneficio del Cuerpo de Bomberos de Santiago. La Compañía Lírica, que regresa de Valparaíso en el expreso del Lunes pondrá en escena "Aída", la siempre hermosa partitura de Verdi, que ha constituido uno de los éxitos más señalados de la temporada de ópera.

Los intérpretes principales de "Aída" serán: Bianca Scacciati, en el rol de la protagonista; Nino Piccaluga, en el de Radamés; Apollo Granforte, en el de Amonasro, siempre que el distinguido barítono mejore de la enfermedad que repentinamente lo ha obligado a guardar cama, imposibilitándolo para presentarse al público de Valparaíso, en la corta temporada que hace la compañía en el Teatro Victoria; Elvira Casazza, en el rol de Amneris; Luigi Ferroni, en el de Gran Sacerdote; Juan Alsina, en el de Rey de los Egipcios.

Para el Martes, en 29.a función de abono, se anuncia: "Manon Lescaut", de Puccini, una de las obras en que se destacan la soprano Ida Quriatti, el tenor Nino Piccaluga y el barítono Pilotto.

El Miércoles subirá a escena "Gioconda".

El Jueves "Loreley", una de las obras más inspiradas de Catalani. Para el Sábado se ha fijado la premiere de "L' Amore del Tre Re", de Italo Montemezzi.

El Domingo próximo se representará "Fausto".

Las nuevas obras "L' Amore del The Re", del maestro Montemezzi, e "I Compagnacci", de Primo Riccitelli, se darán a conocer además que en Santiago, en Valparaíso y en las principales ciudades del Sur, si es que la Empresa lograra ponerse de acuerdo con las empresas de Talca, Chillán, Concepción, Temuco, Valdivia y Osorno.

NOTICIAS CINEMATOGRAFICAS

SPLENDID THEATRE

"En nombre de la ley" por Ralph Lewis y Ella Hall.—A las 6.30 P. M. y a las 10.30 P. M. estrenará el Splendid una obra sublime de la Robertson Cole. Trátase de un poema que llega al corazón del espectador y lo conmueve profundamente. Se titula "En nombre de la ley" y su autor la dedica sencillamente a los corazones humanos, pues por muy duro que lo tenga quien esta cinta vea, tendrá que conmoverse con la belleza de sus cuadros. Dos artistas de primer orden interpretan los principales roles: Ralph Lewis, que crea magistralmente su rol, tan admirablemente como lo hizo en el de usurero en "Eugenia Grandet" y Ella Hall, a más de un grupo selecto de grandes artistas.

En la Selecta, a las 5 P. M. y en la primera de la noche, a las 9.30 P. M., se exhibirá por última vez la producción de Rex Ingram "Los naipes mandan", poema pasional desarrollado en el ambiente aristocrático inglés, cuyas costumbres presenta y en las hermosas e imponentes cumbres nevadas de los Alpes. Alice Terry, protagonista de "Eugenia Grandet", hace en esta obra brillantísima interpretación.

Mañana en la matinée se exhibirá la cinta de aventuras "S. M. el americano", creación del popular Douglas Fairbanks.

BRASIL

Se repite hoy la extraordinaria producción Jewel-Universal "Bavú" novela desarrollada en los primeros tiempos de la caída del zarismo. Cuenta los amores de una princesa con un comisario del Soviet.

—Mañana, en matinée van le primera y segunda función juntas de 'La guarida del diablo".

En vermouth y noche se estrenará "Recuerdos".

SETIEMBRE

En las dos funciones de hoy se estrenará el 99.o programa de aventuras Universal, formado por tres lindas películas: "El hombre que se casó con su propia esposa", por Frank Mayo; "Difícil de ganar", por Roy Stewrat, y "Viva la cárcel", comedia por Neely Edwards.

—Mañana en matinée se dará un programa monstruo formado por la 8.a función de la serie "La guarida del diablo", "El hombre que se casó con su propia esposa" y "El niño de la bola", por el peneca Buddy Messinger.

—En la vermouth y nocturna se estrenará una gran obra Goldwyn intitulada: "Recuerdos", de la cual damos mayores datos en nuestra sección próximos estrenos.

PEDRO DE VALDIVIA

Hoy, tarde y noche se estrenará la serie titulada "La guarida del diablo o Nora del Norte", interpretada por Ben Wilson.

SALA IMPERIO

L. Barrymore, en "El rey de la estafa".— Pocas películas llevarán al ánimo del espectador mayor intensidad dramática que esta creación verdaderamente notable del gran actor Lionel Barrymore, que en sus secciones de hoy estrenará la Sala Imperio, y en la que el artista ha querido lucirse en compañía de un conjunto interpretativo de primera talla en el que figuran los nombres consagrados de Doris Rankin, Douglas Mac-Pherson, Andrés Randolph Ned Burnston, la estrella Gladys Leslie y Arturo Rankin. "El Rey de la estafa" supera a todas las creaciones dramáticas que los intérpretes de Arsenio Lupin y Sherlock Holmes han podido realizar. Es ésta una sensacional producción, que, en su desarrollo impresionante de misteriosa intriga y de íntima tragedia agrega un tema de piedad y de amoroso sacrificio, que es edificante y tiene caracteres de ejemplarizadora lección. Pertenece a esas elegantes comedias que en el teatro hablado hemos visto desenvalverse con exquisitez y con pasión, alrededor de un asunto de carácter policial, trabado con fina percepción de los matices, que quitan toda rampiolería de efectos para suplirlos con la intensidad de la situación y su claro gusto artístico; es, a la manera de la grata comedia "Raffles" o de las interesantes fantasías de Leblanc y Connan Doyle, que el espectador ve entrelazarse los hilos de una trama cautivante. Lionel Barrymore puede ser clasificado como un artista perfecto. Sobrio, elegante, natural y posesionado de su rol, convence con su caracterización novedosa y sabe aprovechar las facultades artísticas y la natural belleza de su gentil colaboradora Gladys Leslie, para producir el máximo de emoción y de agrado en el público a través de las escenas de esta simpática comedia.

Con ella irá también el estreno de la humorada nueva de Harold Lloyd titulada: "Pólvora a pasto".

AVENIDA

Presenta en sus funciones de hoy, uno de los grandes estrenos de la notable manufactura Arrow, cinta desarrollada en uno de esos pintorescos pueblecitos el Oeste, cerca de California.

La cinta se titula: "Don rompe y rasga" y es un relato vibrante de una vida aventurera de Willy Fairbanks, hermano del célebre Douglas y en la cual expuso cien veces su vida luchando para salvar de las garras de unos facinerosos a una preciosa muchacha.

ODEON

"Los dos cow-boys" y "Marido a la fuerza".—En sus funciones de especial y noche de hoy estrenará esta sala un notable e interesante programa doble. "Los dos cow-boys", cinta de aventuras, en la que hace su presentación el simpático actor vaquero Big Boy. Y "Marido a la fuerza", deliciosa interpretación del simpático actor Conway Thearle.

SPLENDID-MARTES

El país más maravilloso y terrorífico, los animales más raros y más feroces, en el sensacional film en 6 actos

Una Expedición a los Juncales de Borneo

NOVEDADES

"Luisa Salas" y "Frank Mayo". — En las secciones de hoy, especial y noche se presenta nuevamente la simpática y eminente artista española-africana Luisa Salas, con un repertorio completamente nuevo de bailes y couplets. El cine estrena una de las mejores producciones del actor Frank Mayo, titulada "La puerta cerrada"; además presenta el estreno cómico en dos rollos 'Curanderita mía", una de las mejores comedias llegadas al país en esta última temporada.

IRIS

"La sombra de un pasado".—Hoy estrena este teatro en las funciones de tarde y noche la producción de gran lujo, marca Selznick, titulada "La sombra de un pasado", interpretación del simpático gran actor ídolo del mundo femenino, Eugenio O'Brien.

POLITEAMA

"S. M. el americano" y "Los dos cow-boys".—Un magnífico programa doble ofrece hoy este teatro. En ambas funciones estrena la obra de amor y hazañas heroicas "S. M. el americano", creación del más grande actor del cine Douglas Fairbanks, quien en esta obra hace de bombero, captura a Pancho Villa, etc. y además por la noche, se estrena la comedia de aventuras en el Oeste del actor vaquero Big Boy. La vista se titula "Los dos cow-boys" y Big Boy enseña la manera de defenderse, de ganar dinero y el corazón de una linda chiquilla.

EXCELSIOR

En las funciones de especial y noche de hoy presenta el estreno de los tres últimos cuentos de la colección boxeril "Sonando el cuero" por el campeón de box Reginald Denny.

Acontecimientos Próximos:

MUY PRONTO:

Orquídeas Negras

la suprema obra de Rex Ingram.

EN BREVE:

Firpo-Dempsey

el combate enorme.

IMPERIO

HOY 6.30 y 9.30

ESTRENO FIRST NATIONAL-1923:

L. BARRYMORE

el más grande actor en los papeles trágico-lupinescos, creando el papel de "ingenio de la falsificación", en el soberbio drama de todo lujo:

El Rey de la Estafa

La Historia de un gran amor y de un sacrificio piadoso, que subyuga por la grandeza escénica y la interpretación espléndida de sus artistas.

Además: Harold Lloyd en "Pólvora a Pasto".

MAÑANA:

EN MATINEE

HAROLD LLOYD, con 3 de sus mejores comedias breves y Pathé News N.o 1, con

Kilbane Criqui

el match vértigo, éxito de nuestras funciones de ayer.

EN FUNCIONES DE LUJO: La Pícara y coqueta Margarita Clark en la comedia social de amores.

Revoltillo Matrimonial

MIERCOLES

día social de moda en nuestro Primer Cine:

El gran estreno trascendental y de lujo:

¿Y hay todavía quien dude de Dios?

célebre obra del gran

THOS H. INCE

MUNDIAL

"El jardín de la voluptuosidad" por Pina Menichelli y Jorge Walsh, en "El condenado".—Dos películas de verdadero valor interpretado por artistas de reconocido mérito ofrece este teatro de la Plaza Almagro en sus funciones de hoy, especial 6.15 y noche 9.30 "El jardín de la voluptuosidad" es una extraordinaria producción a gran lujo en la que la divina Pina Menichelli luce unas 20 toilettes suntuosas y de gran moda.

"El condenado" es la última creación sensacional del aplaudido Jorge Walsh es una película de grandes aventuras, luchas, hazañas colosales.

SELECTA

"Carlos, el remachador", episodios 4, 5 y 6 y "El condenado" por Jorge Walsh.—Este doble programa de aventuras, luchas, box y escenas sensacionales exhibe este teatro en sus funciones de especial y noche; ambas películas, tanto por sus protagonistas como por su trama, son dignas de verse.

ELECTRA

"Te querré toda la vida".—Esta grandiosa producción, creación de la divina estrella Carmen Myers es el estreno que presenta hoy en especial y noche este concurrido cine de la calle Catedral. La orquesta acompañará la cinta con un escogido programa musical.

MINERVA

Los carteles de esta sala anuncian para la función de hoy, en especial y noche el fin de la hermosa colección de cuentos boxeriles de "Sonando el cuero" por el famoso boxeador Reginald Denny.

Además irá el hermoso estreno del célebre actor William Russell, titulado "Los hijos de la noche".

HIPPODROME

En la función de la tarde solamente se estrena "A todo ful", la última creación de Hoot Gibson. Es la obra maestra del popular atleta y rey del lazo. También trabajan Laura La Plante y Harry Cárter.

En la noche eliminatoria de la Federación de Box de Chile, por el campeonato nacional de aficionados.

PROVIDENCIA

Rodolfo Valentino y Dorothy Gish preséntanse hoy en las funciones especial y nocturna de este teatro protagonizando la cinta titulada "Una vez a cada mujer", delicada comedia dramática de intenso desarrollo cuyo argumento presenta una fina sátira social.

ALAMEDA

Un programa doble.—En primer lugar va una serial cuyo título es "Nora del Norte", en sus episodios 7, 8 y 9. En esta función los acontecimientos toman un giro muy diverso y da a la acción una nueva fase. A continuación va "De los harapos a la riqueza", creación del simpático muchacho Wesley Barry, el famoso Canillita que ha sabido dar fama a su nombre en muy poco tiempo debido a una curiosa precocidad.

COLON

Dos programas.—"La Reina Negra" es el título del estreno de hoy. Es un trabajo muy interesante, de carácter exótico, donde se entremezcla la aventura novelesca con el detalle interesante de la gran ciudad. A continuación se estrena la segunda función de "La guarida del diablo", pieza ésta que es la serial que triunfa en esta sala con el brillo de los buenos espectáculos.

DELICIAS

Dos espectáculos en una sola función.—Abre la función de esta sala una pieza de mucho efecto y sensacionalismo: "Carlos, el remachador", que se da en la segunda función. A esta pieza sigue la tercera función de "La guarida del diablo", obra que ya no necesita ninguna recomendación por ser lo suficientemente apreciada.

REPUBLICA

Una nueva producción de Los Artistas Unidos, presentará hoy esta concurrida sala de espectáculos cinematográficos; se titula "Su Majestad el Americano", y en sus escenas admírase una trama sencilla pero de irresistible atracción. La protagonización corre a cargo del querido y célebre actor Douglas Fairbanks, estrella que goza de grande y merecido prestigio entre todos los públicos, dadas sus maravillosas creaciones filmadas anteriormente para la Paramount Picture.

DIECIOCHO

Harold Lloyd y Catalina Mac Donald.—En sus funciones de hoy presentará este teatro un novedoso programa compuesto de las siguientes películas: Actualidades del mundo, la chistosa creación del mimo de la risa Harold Lloyd titulada "El vértigo", la mejor de sus creaciones; en seguida estreno del Firts National Circuit, de 1923 "La famosa Miss Lisle". Un romance de arte exquisito, poesía y lujo extraordinario, creación de la bella actriz americana Catalina Mac Donald.

FRANKLIN

"La pista sangrienta" y "Nora del Norte".—Hoy especial y noche presenta este teatro un sensacional programa doble de gran atracción, en primer lugar la tercera función de la serie Universal "Nora del Norte" y en segundo lugar el sensacional drama policial titulado "La pista sangrienta" o "El nuevo Nick Carter", creación del favorito de todo los públicos Charles Ray. Mañana "Los hijos de la noche".

AVENIDA MATTA

Realizará hoy este teatro sus funciones especial y nocturna, con el estreno de la cinta de sensacionales aventuras titulada "El hombre de las selvas". Trátase de una obra cuyo argumento relata una historia desarrollada en pleno Oeste californiano, entre hombres de perversos instintos. La trama preséntase liviana e interesante desde sus primeras escenas. Claire Adams y Carl Grainwood interpretan los roles protagonistas, creando el papel de malvado el inimitable actor Roberto Mac-Kim.

ALHAMBRA Y VICTORIA

Un grande y merecido triunfo a canzó ayer en estos cines centrale el exponente de la Associated Pro ducers, "¿Cuál es su ideal de ma rido?" Esta obra realmente culmi nante y humana, es copia fiel de l vida misma, producto de un larg estudio del enigmático corazón d la mujer. Presenta el problema d matrimonio bajo tres distintas fa ses, donde el interés y la atracció de sus escenas subyugan desde e comienzo al final de su desarrollo. Ilustran la cinta, la presentación e cénica, nutrida de decorados impo nentes, hermosos paisajes natura les, una esmerada y minuciosa d rección artística, bajo la maravill sa mano de Mauricio Tourner, re copila los más excelentes detalle que pueden caber en una producció de esta naturaleza. La interpreta ción es ejecutada por la una ruti lante constelación de astros, enca bezados por Hobart Bosworth, Dori May, Charles Meredith, Wallace Ma Donald y muchos favoritos del p blico.

En ambas funciones de hoy s exhibirá nuevamente esta produc ción extraordinaria.

ATENAS

En ambas funciones de hoy, especial y nocturna, este teatro estrena rá la cinta de Warner Bros, titula da "El expatriado", interesante dra ma de sugestivo desarrollo. Crea e rol protagonista el aplaudido galá Gastón Glass, el cual es secundad por varios artistas conocidos de público.

IMPERIAL

Un doble programa exhibirá ho este teatro en sus funciones especial y nocturna. Va la tercera fu

---

TEATRO COMEDIA

EMPRESA ERNESTO BOUQUE

Gran Compañía Española de Op retas Inés Berutti

HOY SABADO 29 de SETIEMB

Vermouth a las 6.15. Sigue el gr éxito 27.o representación.

LA DANZA DE LAS LIBELULAS

Noche a las 9.15. Interesante r prisse.

LA DUQUESA DEL BAL TABAR

TEATRO SANTIAGO

EMPRESA ERNESTO BOUQUET

Compañía Española Moderna de Co medias SERRADOR-MARI

HOY SABADO 29 de SETIEMBR

Vermouth a las 6.

LAS VUELTAS QUE DA EL MUNDO

Noche a las 9.15. Exito.

LA CASA DE LA TROYA

American Cinema

ARTURO PRAT Y ALONSO OVALLE

Empresa Ansaldo Queirolo y Cía.

Gran Compañía de Revistas Méndez

Hoy dos grandes funciones. Vermouth, a las 6.30 P. M.

AMERICA

Noche, a las 9.30 P. M.

MUSICA CELESTIAL

—: Y :—

AMERICA

Mañana tres grandes funciones.

¿Cual es su ideal de marido?

La maravillosa producción extraordinaria de la Associated Producers 1923, protagonizada por Hobart Bosworth y Doris May.

9.a y 10.a exhibiciones

HOY, 6.30 y 9.30:

Alhambra y Victoria

WILLIAM FAIRBANKS

El hermano del coloso

Douglas Fairbanks

le arrebatará de entusiasmo y emoción en su gran producción del Far-West.

Don Rompe y Rasga

o

A Maestro Cuchillada

Una novela palpitante de sensación donde el héroe alterna los sabrosos besos de una linda chiquilla con una lucha feroz contra una banda de desalmados que pretenden arrebatársela.

T. Avenida - Estreno - Hoy 6.20 9.20

EXCLUS. CIA. CINEM. ITALO-CHILENA

TEATRO UNION CENTRAL

HOY - Vermouth: 6½; Noche: 9½

Grandioso acontecimiento.

Estreno de la famosa troupe NUSSBAUM

DANZAS GRIEGAS ILUMINADAS — VISIONES DE ARTE — POR PRIMERA VEZ EN CHILE

DORA NUSSBAUM

Cantante y bailarina internacional.

PLATEA $ 3.00

Boletería abierta desde las 10 de la mañana.

T. ALAMEDA, HOY. - 2 formidables estrenos

DE los HARAPOS a la RIQUEZA

EMOCIONANTE DRAMA POR EL PRECOZ ARTISTA

WESLEY BARRY (CANILLITA)

Y LA GUARIDA DEL DIABLO

Episodios 7.o, 8.o y 9.o

HOY TARDE Y NOCHE, TEATRO

REPUBLICA

SU MAJESTAD EL AMERICANO

Creación del actor relámpago.

Douglas Fairbanks

Mañana: Setiembre y Brasil:

"El Niño de la Bola"

por

BUDDY MESSINGER. Matinée, Vermouth y Noche.

ESMERALDA Compañía Lírica Chilena

HOY, A LAS 9.20 — PLATEA $ 4.00

La hermosa ópera en 3 actos, del maestro Donizetti

LUCIA

CANTADA POR

Carlos Puelma, Graciela Miranda, del Fierro; Carlos Bate y Lautaro García.

MAÑANA

MATINEE: a las 2.30 **Rigoletto**

VERMOUTH: a las 6 **Cavallería**

NOCHE, a las 9.20. **Boheme**

SETIEMBRE: Vermouth y Noche. ESMERALDA: Vermouth

EL HOMBRE QUE SE CASO CON SU PROPIA ESPOSA

Una novela de aventuras protagonizada por el formidable Frank Mayo. El caso de un contramaestre que por heridas recibidas en un naufragio, quedó con una cara monstuosa que le hizo perder el amor de su mujer.

Brasil-Hoy BAVU La super producción Jewel Universal con argumento de amor desarrollado en la Rusia bolchevique.

Martes SETIEMBRE Y BRASIL **EDDA GABLER** La famosa obra de IBSEN, adaptada por el poeta FEBO MARI e interpretada por ITALIA MANZINI

SETIEMBRE Y BRASIL: MAÑANA

RECUERDOS

Extraordinaria producción Goldwyn de Rupert Hughes, por

PATSY RUTTO MILLEO, CLAUDIO, GILLINGWATER Y CULLEN LANDIS

Obra de tanta ternura como "La Vuelta al Nido" Exaltación del padre y marido que se sacrifica por dar comodidades a su familia.

Buddy M singer hizo el b chico en "FLIRT" Véalo ma

MUNDIAL P. Almagro. Esp. 6.15. Noche, 9.30 **Pina Menichelli** EN **El Jardín de la Voluptuosidad** Y **Jorge Walsh** EN **El Condenado**

Drama a gran lujo.— 20 suntuosísimas toilettes.— Insensatos amores y locas pasiones. — Archi-colosal creación de luchas, box, hazañas colosales y aventuras espeluznantes.

VICENTINI El boxeador-gentleman que conquistará para Chile el título de campeón mundial.

EL JUEVES 4 EN EL **SPLENDID**

nada de la serial titulada "Carlos, el remachador", la cual consta de los episodios 7, 8 y 9. La protagonización es ejecutada por Charles Hutchison y Margarita Clayton. Además, estrenará la cinta de aventuras "La clave del éxito, creación del valiente cow-boy Dick Hatton.

SALA ORIENTE

"Fascinación". — Que tanto éxito ha tenido en los cines en que se ha exhibido, va en las funciones especial y nocturna de hoy en la Sala Oriente.

Mae Murray tiene el principal rol.

PROXIMOS ESTRENOS

El Martes estrena el Splendid, "Una expedición a los Juncales de Borneo". — Gran entusiasmo reina entre el público por asistir el Martes al Splendid al estreno del interesantísimo y sensacional film titulado "Una expedición a los Juncales de Borneo", primera cinta de esta naturaleza que se edita en el mundo, obra que no se refiere a cacerías o aventuras en la selva, sino que presenta al espectador la visión del más desconocido y terrorífico país del mundo, como lo es la isla de Borneo, cuyo interior muy pocos hombres conocen, y que el público podrá admirar cómodamente sentado en su butaca en el Splendid. Ver a un enorme orangután, que quizá por haberle tomado simpatía a los valientes expedicionarios, les obsequia con una función de acrobacia, absolutamente gratis, y en la que se ven pruebas de esta naturaleza como no se verán en circo alguno del mundo. Imponerse de la vida de las familias de elefantes, animales que según se puede ver en esta cinta, andan por grupos de cincuenta o más, pero a la vez divididos en familias, el macho, la hembra y el hijo; manadas de cientos de búfalos salvajes, que al ver a los expedicionarios huyen en precipitada fuga, arrojándose al río que atraviesan con notable habilidad de nadadores.

Son, en resumen, seis actos llenos de novedad y emoción, que interesan hasta lo indecible al espectador, mucho más que un drama o una comedia de los que estamos acostumbrados a ver todos los días, y que a la vez lo instruyen en el conocimiento del más raro país del Universo.

Mañana estrena el Splendid: "Sangre azul y carne roja", super-producción Paramount por Milton Sills, Elliot Dexter y Mabel Julienne Scott. —En sus funciones de gran moda de mañana Domingo, ofrecerá el Splendid el estreno de una gran super-producción de la acreditada manufactura, la Paramount; trátase de una de las más admirables obras del famoso director Jorge Melford, el mismo de "La cautiva del caudillo moro", y titulada "Sangre azul y carne roja".

Tres "astros" de la escena muda, interpretan los roles de protagonistas: Milton Sills, inolvidable compañero de Gloria Swanson en "El instante supremo"; Elliot Dexter, el mismo protagonista de "Algo en qué pensar"; y "Mabel Juliette Scott.

"La Princesa de Berania".— El gusto del público se ha ido modificando en forma tan definida, que darle gusto entraña una enorme dificultad; se hacen semanalmente en Europa y América, cientos de películas que se lanzan a los mercados mundiales y de las cuales fracasan o pasan apenar discretamente más del 90 o|o; para que una película se imponga, tiene que ser buena. Ahora la réclame infla tanto los valores cinematográficos, que el público ya está rehacio. Nosotros en el caso de "La princesa de Berania", hemos sentido cierta vacilación, nosotros sabemos que es una buena película, pero tememos que se nos tome como a los que hacen propagando por oficio. Más, en todo caso, debemos decir nuestro sentir: "La princesa de Berania", es una buena película, puede el público verla con entera confianza.

Mañana se estrenará "Recuerdos". —Mucho se ha exaltado en el teatro y el cine, el amor de madre, pero los autores se han olvidado lamentablemente del amor de padre y de marido.

"Recuerdos", es una obra bellísima que repara este olvido. Es todo un poema por su sencillez y sentimiento. El protagonista, magistralmente caracterizado por el actor de 60 años, Claudio Gillingwater, es un hombre que ha dedicado toda su vida a un trabajo forzado para dar comodidaes a su esposa y sus hijos. Pero éstos, no parecen darse cuenta de ello, y la mujer se convierte en una frívola persona, en una ostentosa "nueva rica", mientras que los hijos se echan a perder y hasta esperan con ansia el momento en que se muera el viejo y puedan heredar.

Así, la vida de ese hombre de humildes principios, que sigue usando zapatos de cuero burdo, mientras su mujer e hijas, se calzan de seda, es todo un poema de amor, deber y desaliento. Ve su obra perdida todos sus esfuerzos trastornados para el mal de su familia, y desea la muerte.

"Recuerdos" se estrenará mañana en los teatros Setiembre y Brasil.

PROGRAMAS DE HOY:

ALAMEDA.— Tarde y noche: "De los harapos a la riqueza".

ALHAMBRA. — Tarde y noche: "¿Cuál es su ideal de marido?"

ATENAS.— Tarde y noche: "El expatriado".

AVENIDA.— Tarde y noche: "Don rompe y raja".

BRASIL.— Tarde y noche: "Bavú".

COLISEO.— Tarde y noche: "La pista sangrienta"

COLON.— Tarde y noche: "La reina negra".

DELICIAS. — Tarde y noche: "Carlos el remachador".

DIECIOCHO. — Tarde y noche: "El Vértigo y La famosa miss Lisle".

ELECTRA.— Tarde y noche: "Te querré toda la vida".

EXCELSIOR. — Tarde y noche: "Sonando el cuero".

FRANKLIN. — Tarde y noche: "La pista sangrienta".

HIPPODROME.— Tarde y noche: "A todo ful".

IMPERIAL — Tarde noche: "Carlos el remachador".

IRIS.— Tarde y noche: "La sombra de un pasado".

MINERVA.— Tarde y noche: "Sonando el cuero".

NOVEDADES.— Tarde y noche: "Luisa Salas y La puerta cerrada".

ODEON.— Tarde y noche: "Los dos cowboys y Marido a la fuerza".

PEDRO DE VALDIVIA.— Tarde y noche: "La guarida del diablo".

REPUBLICA. — Tarde y noche: "Su majestad el americano".

SALA IMPERIO.— Tarde y noche: "El rey de la estafa".

SALA ORIENTE.— Tarde y noche: "Fascinación".

SETIEMBRE.— Tarde y noche: "Programa de aventuras.

MUNDIAL.— Tarde y noche "El Jardín de la Voluptuosidad", por Pina Menichilli; y "El Condenado a muerte", por Jorge Walsh.

SELECTA.— Tarde y noche: "Carlos el remachador", ép. 4, 5 y 6; y "El condenado", por Jorge Walsh.

SPLENDID.— Hoy, 6.30 y 10.30, estreno "En nombre de la ley", por Ralpr Lewis y Ella Hall. 5 y 9.50, "Los naipes mandan", por Alice Terry.

POLITEAMA. — Especial y noche: "S. M. el americano", por Douglas Fairbanks; y "Los dos cowboys", por Bigboy

LO VERA UD. EN **TRAICION** La película que la crítica ha juzgado la mejor producción sur-americana.

—B O X—

EN EL HIPPODROME CIRCO

AYER TRABAJAN ACTIVAMENTE JOE BOYKIN Y CLEMENTE SAAVEDRA, PARA SU MATCH DEL DIA 6 DE OCTUBRE

Ambos boxeadores creen en su victoria.— Una visita al Gimnasio del señor Felipe Zúñiga. — Entusiasmo entre los admiradores del chileno

Ayer ha sido un día de actividad para los boxeadores Joe Boykin y Clemente Saavedra, pugilistas que se batirán en un match a 12 rounds el día 6 de Octubre en el Hipódromo Circo.

El norteamericano desde la mañana muy temprano inició su entrenamiento, haciendo training por los alrededores del Cerro San Cristóbal, acompañado de su manager y los boxeadores Murray y Cipry.

En la tarde Boykin, trabajó activamente en el Gimnasio Ferroviario Rodolfo Jaramillo, secundado por sus entrenadores, contándose entre ellos W. Murray, Dave Mills, y Johnny Cipry.

En todos sus ejercicios y fuertes rounds de pelea, pudo notarse que el negro se encuentra en excelente estado y podría batirse en cualquier momento con cualquier hombre de su categoría.

En la tarde tuvimos la visita de Mazzart, manager de Boykin y en medio de una amena charla, nos manifestó que está satisfecho del estado de su pupilo quien espera triunfar.

JOE BOYKIN, EN PLENO TRAINING, EN EL CERRO SAN CRISTOBAL, ES SORPRENDIDO POR NUESTRO FOTOGRAFO

SAAVEDRA EN EL DIA DE AYER

El chileno trabajó con gran entusiasmo en el nuevo Gimnasio del distinguido sportman señor Felipe Zúñiga.

El ring que ha instalado el señor Zúñiga está al aire libre, rodeado de hermosas plantaciones y provisto de todos los útiles necesarios para hacer un perfecto entrenamiento.

Saavedra, hizo cuatro rounds, secundado por el teniente Alvear, Víctor Contreras y otro boxeador más. Pudimos observar que el chileno ha alcanzado un excelente estado y que trata en todo momento de adquirir rapidéz en sus movimientos, factor éste que le será indispensable para hacer frente a su rival.

El señor Zúñiga, tuvo la gentileza de mostrarnos las dependencias de su gimnasio, el que ofrece toda las comodidades a los jóvenes que deseen practicar el boxeo.

LOS ADMIRADORES DE SAAVEDRA

Muchos son los afisionados que se dan cita para presenciar el entrenamiento de Saavedra; todos ellos son en su mayoría muchachos admiradores del boxeador chileno, y esperan con entusiasmo el día del match, pues creen que su favorito sabrá desempeñarse con éxito frente a su nuevo y peligroso rival.

EL PROGRAMA

Mañana nos será dado el programa completo que ha organizado para la noche del 6 de Octubre el empresario señor Alfredo Ovalle.

Joe Boykin, se presentará mañana en público

Los aficionados estudiantiles y amateurs a las fiestas boxeriles tendrán oportunidad de presenciar mañana Domingo, a las diez A. M., una interesante fiesta pugilística en beneficio de los niños de los Talleres de la Casa de Huérfanos con el fin de obsequiarles una sala de ejercicios físicos.

Joe Boykin, el ex-entrenador del campeón suramericano Luis A. Firpo; aprovechando esta fiesta ha dispuesto hacer una demostración pública de sus actitudes pugilísticas. A invitación suya se han inscrito numerosos pugiles deseosos de coadyuvar a esta iniciativa del deportista don José de la Vega S.

Los estudiantes que se ven siempre privados de presenciar los espectáculos boxeriles podrán en esta oportunidad gozar de las delicias de un espectáculo de gran atractivo e interés.

LAS PELEAS DE HOY EN EL HIPPODROME CIRCO

LA 10.a RUEDA DE LOS CAMPEONATOS NACIONALES

El programa

Esta noche se efectuarán en el Hippódrome Circo, los encuentros correspondientes a la 10.a rueda de los campeonatos nacionales, cuya organización está a cargo de la Federación de Box de Chile.

Alejandro de la Barrera, Fernando Valdenegro, Carlos Aguilar y varios otros buenos aficionados tomarán parte esta noche, lo que da mayor brillo a esta interesante reunión deportiva.

No dudamos que esta noche el Hippodrome se verá muy concurrido dados los méritos de todos los que actúan.

El programa de esta noche ha quedado definitivamente constituído en la siguiente forma:

Peso mosca: Juan Bonilla, Heriberto Peña, Osvaldo Zárate y Enrique Giaverini.

Peso gallo: Carlos March y Arturo Palacios.

Peso liviano: Alejandro de rrera (semi-final).

Peso medio-liviano: Fernand denegro y Manuel Vásquez.

Peso medio: Carlos Aguilar, cisco Duchesne (semi-final).

El aficionado Guillermo no podrá actuar el próximo debido a un accidente sufrido té su entrenamiento. En peleará el aficionado Valde quien creen muchos que campeón de su categoría, lucida escuela y su fuerte

Todos estos aficionados concurrir el próximo Sábado a 11 1|2 A. M., a la Secretaría Federación de Box, con el cer pesados.

La dirigente nos encarga que los precios serán populares do el valor de la galería sos; platea, cinco pesos y pesos.

CENTRO BOXERIL "EL CONDOR"

Hoy, a las 9 1|2 P. M., se inaugurará este Centro que cuenta con valiosos elementos boxeriles en su local de calle de Las Rosas N.o 3052.

En su programa se anotan cinco peleas con decisión y en las que tomarán parte muchachos seleccionados en distintos Centros que prestan su concurso amistoso a la velada de esta noche, que, dadas las invitaciones hechas y el entusiasmo entre los aficionados al box amateurs no dudamos que tendrá un franco éxito.

El programa es el siguiente:

Juan Mora (particular) con Carlos Urriola de "El Cóndor", 58 kilos, con decisión.

Tomás Ossandón de "El con Kid Moró de "El Tallm kilos, con decisión.

Acalemia entre el profes Cóndor" y su discípulo José 3 rounds.

Daniel Araneda con Arman tro, ambos de "El Cóndor", con decisión.

Discurso programa por el dente de "El Cóndor, señor Ravest.

Pedro Keyer de "El Cónd E. Molinet de "El Tallmar", los, con decisión.

Erasmo Abarca de El Bal coleta con José Campos de " dor", 58, con decisión.

CENTRO DE ARMAS Y DEPORTES "LA NACION". — Cítase a reunión de Directorio para hoy Sábado 29 de Setiembre, a las 5 P. M., en los salones de deportes de este diario.

CENTRO DEPORTIVO FERROVIARIO RODOLFO JARAMILLO.— Hasta hoy, a las 6 P. M., se encuentran abiertas las inscripciones para el campeonato de box para aficionados ferroviarios de la segunda Zona.

El Martes próximo se efectuará el sorteo respectivo y las peleas se iniciarán el Sábado 6 de Octubre.

El local del Gimnasio Ferroviario está a disposición de los inscritos, donde pueden concurrir a entrenarse diariamente, de 6 a 8 P. M.

LUIS A. CANDIA, profes box y de ejercicios físicos, sus discípulos y a los aficio a este deporte, que atiende sala, San Antonio 359, de 1 mañana. Hace clases a domi

GUSTAVO EGUILUZ B. C. velada de esta noche.—Esta se efectuará en el Centro Tallman la velada que ha preparando el Centro Gustav luz en honor del ex-presidente Federación Amateurs de Box Edo. Cubillos.

CORNELIO SAAVEDRA Hoy, a las 9.30 P. M., se rá en este gimnasio, San Migu una velada boxeril en honor fesor de este Centro, señor Contreras.

MATCHS DE AFICIONAD Hoy, a las 2.30 P. M., se a efecto en la cancha Mag Independencia N.o 1499, inte resantes matchs de box entre aficionados que se han entre una manera metódica para en estos encuentros.

GRAN REALIZACION

CASA MATEO DELPORTE

La CASA MATEO DELPORTE avisa a su distinguida clientela que mañana, durante todo el día y también el Lunes, realizará importantes lotes de tejidos para Primavera y Verano.

Habrá crepe marrocain, de 1 metro de ancho, desde $ 4.50 el metro. ESPONJAS LLEGARON 2,000 PIEZAS. Es el surtido más lindo y variado que existe actualmente en Chile. Se darán a razón de $ 4.00 el metro, de 1 metro de ancho. Los precios serán fijos.

Casimires para batas de señoras, pura lana, 1.30 de ancho, a razón de $ 8.50 el metro.

Sargas, crepes, popelinas, etc., a precios de ocasión.

Aprovechar esta ocasión para surtirse de tejidos para el Verano.

NOTA IMPORTANTE: No olvidarse que la CASA MATEO DELPORTE es única no tiene sucursales, es de un solo piso, no está ubicada en esquina sino en medio de la cuadra, en

ROSAS 1260 -:- Entre Morandé y Teatinos

VALPARAISO (DE NUESTROS CORRESPONSALES)

DECLARACIONES DEL PRESIDENTE DE LA ASOCIACION SALITRERA SOBRE LA "REDONDILLA"

En la junta general ordinaria celebrada anteayer en Valparaíso por el Directorio de la Asociación de Productores de Salitre, su presidente don Jorge Jones tocó, en su exposición, el asunto relacionado con la supresión de la redondilla, decretada recientemente por el Gobierno, en atención a las informaciones de las autoridades competentes y a la experiencia recogida durante la vigencia de este sistema, que, en un principio, solo tuvo el carácter de transitorio.

La "redondilla" consistía en turnarse automáticamente, entre las cuadrillas de trabajadores, el escaso trabajo que había en la bahía de Iquique durante la crisis posterior a la guerra. Ahora existe trabajo para todas cuadrillas y es absurdo mantener esta ronda ciega y forzada de trabajadores.

He aquí la opinión del señor Jones, a que aludimos:

"Desde el 22 del presente—dijo el presidente de la Asociación—se encuentran nuevamente paralizadas las faenas de la bahía de Iquique, debido a dificultades entre obreros y la autoridad marítima. Felizmente en esta ocasión el Gobierno, motu proprio ha decretado la abolición de la redondilla, sistema pernicioso de organización del trabajo que existía por excepción sólo en el puerto de Iquique desde algún tiempo atrás, con grave perjuicio para el comercio y en desmedro de los verdaderos intereses del obrero ordenado. Por dolorosa que sea la interrupción de los embarques, es sin embargo de la mayor importancia mantener y defender el principio de autoridad, tal como lo ha manifestado el señor Ministro de la Guerra en telegrama de ayer dirigido al secretario de los gremios marítimos de Iquique".

Como se ve, el más autorizado organismo de los industriales salitreros, el Directorio de la Asociación, aprueba ampliamente la actitud del Gobierno, estimando que su resolución viene a poner término a una situación perjudicial para patrones y obreros.

Las reparaciones de los Tribunales

La Intendencia de Valparaíso a pedido del Gobierno estudiará las reparaciones más urgentes que se deberán hacer en el edificio de los Tribunales para hacer un presupuesto de gastos e iniciar pronto los trabajos por Administración.

Cámara Nacional de Comercio

Ayer en la tarde se reunió la Cámara Nacional de Comercio, ocupándose de preferencia de los aranceles aduaneros, estudiando las reformas que se deberán introducir en la nueva ley.

La estada de los Concejales brasileños

Con gran entusiasmo han seguido los festejos que se hacen en Valparaíso a los Concejales brasileños que hoy se dirigirán a su Patria en la combinación trasandina.

La visita al "Latorre", el almuerzo en el Parque de Playa Ancha y otros números que se desarrollaron ayer, fueron muy interesantes.

En la noche, la Delegación brasileña ofreció un gran banquete a los miembros de la Municipalidad, autoridades civiles, navales y militares que resultó muy brillante.

El desfile que en honor de los señores Concejales se hizo anoche por las calles céntricas de Valparaíso, fué una imponente manifestación de simpatía a los representantes de la Nación amiga.

Hoy los señores Concejales serán festejados en Viña del Mar, donde también se les ha preparado un gran almuerzo en Concón y visita a la ciudad.

La Junta Local del Puerto

Ayer, como de costumbre, se reunió la Junta Local del Puerto, tratándose del problema de las tarifas ferroviarias que se deben abaratar a fin de incrementar el comercio y la mayor afluencia de mercaderías al Puerto.

Se acordó intensificar una fuerte campaña en este sentido.

La Junta tomó conocimiento sin entrar a tratar de la renuncia presentada por el delegado señor Eduardo Frías.

Respecto a la solicitud del señor Luis Pellé, para hacer un varadero y muelle en Portales, se acordó enviar la solicitud del muelle a la Dirección de Obras Fiscales y tratar en la próxima reunión lo referente al varadero.

Se estudiaron las distintas propuestas presentadas para reflotar las balsas del desembarcadero, pero ninguna propone medios nuevos o distintos al que se está empleando actualmente por Administración.

EL GRAN NUMERO DEL PROGRAMA DE FIESTAS DE PRIMAVERA

LA ORGANIZACION DEL PASEO VENECIANO

Ha quedado definitivamente acordado que el paseo veneciano se realice en la noche del Sábado 13 de Octubre, entre 9 y 12 M., y que las embarcaciones desfilarán en el sector comprendido entre el ascensor de la Casa Pearson y la Estación de Bellavista, ocupando, de consiguiente, una extensión de cerca de seiscientos metros.

Tomarán parte en el desfile: los remolcadores pequeños, las lanchas a vapor y a gasolina, las chalupas de cuatro remos, botes redondos y bongos pescadores. Además, podrán inscribirse balsas y flotadores especiales debidamente adornados. Los remolcadores grandes, debido a su dificultad de maniobra y al considerable espacio que ocupan, sólo podrán permanecer fondeados en la línea que la Gobernación Marítima fijará oportunamente. Estas embarcaciones serán aprovechadas para presentar figuras alegóricas, y para ser ocupadas por las bandas de músicos.

Las inscripciones van a quedar abiertas desde el Lúnes 1.o de Octubre en la Gobernación Marítima, y estarán a cargo del Jefe del Departamento de despacho de Buques, señor Teodoro Oyarzún. Se ha fijado una módica cuota de inscripción para las embarcaciones, exceptuándose los botes, chalupas y bongos.

LOS PREMIOS

El Comité ha resuelto asignar algunos valiosos premios a las embarcaciones mejor adornadas que se presenten al paseo y que se hayan inscrito oportunamente.

Para las empresas navieras se han fijado dos hermosos premios, consistentes en objetos de arte; y para la Marina habrá, igualmente, dos premios de valor. Las instituciones particulares, como ser clubs de regatas, Compañías de Bomberos, clubs sociales y sociedades, tendrán también derecho a dos premios. Igual número se ha fijado para las lanchas particulares, y por último, para los botes, chalupas, etc., han quedado establecidos cuatro premios en dinero. Como se ve, el programa presenta no escasos atractivos para los concurrentes.

Para otorgar los premios ha quedado constituído un Jurado compuesto de la Reina de las Fiestas, el señor Intendente de la Provincia, el Director General de la Armada, Vicealmirante don Francisco Nef; Vicealmirante don Miguel Aguirre, del Contralmirante don Luis Gómez Carreño, del Coronel don Adolfo Miranda, del Primer Alcalde don Carlos Rodríguez Alfaro, del Director de "El Mercurio", don Joaquín Lepeley; del Director de "La Unión", don Jorge Silva; del presidente del Club Valparaíso, don Augusto Braña; del presidente del Club de Viña del Mar, don John Fisher; de don Rafael Luis Barahona y de don Hugo Gosh.

NOTAS SOCIALES

RECEPCION.— Esta tarde, en su residencia de la calle Artegui, la señorita María Carvallo Kammerer, ofrecerá una recepción a un grupo de sus numerosas relaciones sociales.

MATINEE.— Hoy ofrecerá una matinée en su residencia de la calle Agua Santa N.o 560, de Miramar, a un grupo de sus amistades, la señorita Mary Magoivan.

ENFERMOS.— Mejor ha seguido la señorita Valentina Gana Eastman.

—Mejor de salud se encuentra el señor don Pedro Polloni Vega.

—Completamente restablecido de salud se encuentra el Comandante del Regimiento de Infantería Maipo N.o 2, señor don Carlos Salcedo Terán.

VIAJEROS.— En el "Palena" llegó ayer de Guayaquil el señor don Luis Staeg Cameño.

—Pasa una temporada en Valparaíso la señorita Teresa Reyes Díaz.

—Regresó de Tomé el señor José Puelma.

—Ha regresado de Viña del Mar, despues de pasar una larga temporada en el Brasil, la señorita Teresa Pinto Moreno.

—A Buenos Aires ha partido la señora Julia Bianchi de Telmacker, en compañía de la señorita Dorila Bianchi.

—Se encuentra desde ayer en ésta, el señor Arturo Alessandri Rodríguez.

El accidente del muelle de pasajeros

Se ha terminado el sumario instruído a raíz del accidente del muelle de pasajeros y ayer se puso en manos del Director General de la Armada.

Según informaciones que obran en nuestro poder en este sumario, se llegaría a la conclusión de que dicho accidente se debió a un caso fortuito.

Enganche

Ayer se embarcaron en el "Cachapoal", 33 obreros para el Norte.

El mismo vapor tomará en Coquimbo un buen número de trabajadores para las salitreras.

Carnet teatral

TEATRO IMPERIO.— Vermouth y noche: "El crimen de Mónica".

TEATRO ROYAL.— Vermouth y noche: "Más fuerte que el amor".

Siemens Schuckert Ltda.

COMPAÑIA DE ELECTRICIDAD

De acuerdo con el Artículo 26 de los Estatutos, cítase a Junta General Ordinaria de Accionistas para el Viernes 5 de Octubre de 1923, a las 5 P. M., en el local social: Huérfanos N.o 1017.

EL DIRECTOR.

EXTRA INDUSTRIALES
BOQUILLA AMBRE $ 0.40
¡¡PRUEBELOS!!

Tenga presente
a toda hora, una Caja donde guardar sus documentos y joyas. Con poco dinero al contado, puede Ud., tener una Caja propia en su casa.
Adquiera una Caja "CENTO"
82 BANDERA 82
Frente a la Bolsa de Comercio

Cajones Vacíos
Vendemos una partida de todos tamaños.
CURPHEY y Cía., Ltda.
Santiago, Ahumada esquina Agustinas

AVISOS DE VAPORES

GONZALEZ, SOFFIA & Co.
Línea de vapores rápidos de pasajeros
"CHILE" para Los Vilos, Coquimbo, Huasco, Caldera, Chañaral, Taltal, Antofagasta, Tocopilla, Iquique, Junín y Arica
EL SABADO 29 DE SETIEMBRE, A LAS 6 P. M.
"PERU" para Lota, Talcahuano y San Antonio
EL JUEVES 27 DE SETIEMBRE, A LAS 4 P. M.
para el Norte saldrá el Jueves 4 de Octubre con escala en Coquimbo, Huasco, Caldera, Taltal, Antofagasta, Gatico, Tocopilla, Iquique, Caleta Buena y Arica.
"TALTAL" para Coquimbo, Taltal, Antofagasta, Iquique y Arica.
EL SABADO 6 DE OCTUBRE, A LAS 6 P. M.
Por fletes, pasajes y demás pormenores, verse con
RODRIGO DONOSO G. G. Alessandri 237 — Santiago
GONZALEZ, SOFFIA & CIA. Blanco 903 — Valparaíso

GRACE LINE
"SANTA ANA"
Saldrá de Valparaíso el 3 de Octubre a la 1 P. M.
Gran Rebaja en los precios de Pasajes a Nueva York
PROXIMAS SALIDAS
"SANTA ELISA", Octubre 17.
"SANTA LUISA" Octubre 31.
"SANTA TERESA" Noviembre 14
Soliciten pormenores de los Agentes.
GRACE Y CIA. (CHILE) S. A.
HUERFANOS 1087, SANTIAGO

The Royal Mail Steam Packet Company
SERVICIO RAPIDO DE —LUJO DESDE— Buenos Aires a Europa
Próximas salidas de los afamados vapores "A":
"ARLANZA" 15,000 toneladas, 11 DE OCTUBRE
"AVON" 11,000 toneladas, 25 DE OCTUBRE
"ALMANZORA" 15,700 toneladas, 8 DE NOVIEMBRE
"ANDES" 15,600 toneladas, 29 DE NOVIEMBRE
"ARLANZA" 13 DE DICIEMBRE
Próximas salidas de la Línea "D":
"DARRO", 12 DE OCTUBRE
"DESEADO", 26 DE OCTUBRE
"DESNA", 9 DE NOVIEMBRE
Rebajas en boletos de ida y vuelta con descuesto adicional para familias. Hay camarotes de 1, 2 y 3 camas, y también combinaciones de departamentos de lujo con baño privado y toda clase de comodidades.
THE PACIFIC STEAM NAVIGATION COMPANY
CASILLA 536.— SANTIAGO.— AGUSTINAS 1017
SUB-AGENTES: Compañía Expreso Villalonga y Compañía Transportes Unidos

Soc. Anón. Com. Braun & Blanchard
SERVICIO DE VAPORES
VALPARAISO De Valparaíso, el 29 de Setiembre, para: COQUIMBO, HUASCO, CALDERA, ANTOFAGASTA E IQUIQUE.
SANTIAGO De Valparaíso, el 1.o de Octubre, a CORRAL, en derechura.
Servicio regular de carga a Buenos Aires
LLANQUIHUE De Valparaíso, en Octubre, para: SAN ANTONIO, TALCAHUANO, CORONEL, CORRAL (Valdivia), BUENOS AIRES y MONTEVIDEO.
Recibirá carga para los puertos del Brasil con trasbordo en Montevideo.
Los pasajes de Cámara de Valparaíso a Arica e intermedios, gozarán de un descuento de 25 por ciento.
SANTIAGO AUGIER, BENAVIDES y Cía. BANDERA 130
VALPARAISO BLANCO 952 - 957 Teléf. Inglés 2747. Nacional 261

Compañía Sud-Americana DE VAPORES
SERVICIO DIRECTO RAPIDO A NEW YORK
en 18 días, con escalas en Antofagasta, Iquique, Callao, Payta y Cristóbal. PROXIMAS SALIDAS.
"TENO" Sábado 29 de Setiembre, a la 1 P. M.
"ACONCAGUA" Sábado 27 de Octubre, a la 1 P. M.
El valor del pasaje hasta New York, es de $ 250.00 dólares en primera clase y de $ 110.00 dólares, en clase intermedia.
SERVICIO A GUAYAQUIL
con escalas en Coquimbo, Antofagasta, Gatico, Tocopilla, Iquique, Caleta Buena, Arica, Ilo, Mollendo, Chala, Pisco, Tambo de Mora, Callao, Salaverry, Pacasmayo, Eten, Pimentel, Payta y Guayaquil. Próximas salidas:
"IMPERIAL" Viernes 5 de Octubre, a las 4 P. M.
"HUASCO" Viernes 19 de Octubre, a las 4 P. M.
SERVICIO A PIMENTEL
con escalas en Coquimbo, Huasco, Caldera, Chañaral, Taltal, Antofagasta, Iquique, Pisagua, Arica, Ilo, Mollendo, Lomas, Pisco, Cerro Azul, Callao, Huacho, Supe., Huarmey, Casma, Samanco Chimbote, Salaverry, Pacasmayo, Eten y Pimentel.
Próximas salidas:
"CACHAPOAL" Viernes 28 de Setiembre, a las 4 P. M.
"MAIPO" Viernes 12 de Octubre, a las 4 P. M.
Los pasajes de cámara para los puertos comprendidos entre Valparaíso, Arica y vice-versa, por los vapores de las líneas a Guayaquil y Pimentel, tienen una rebaja especial de 25 por ciento.
WESSEL DUVAL & Cía.
Huérfanos esq. Morandé, Agentes
COMPAÑIA TRANSPORTES UNIDOS
Estado esquina Delicias, Sub-Agentes

INFORMACIONES DEL INTERIOR (De nuestros Corresponsales)

TACNA

EL NUEVO VISITADOR DE ESCUELAS

SE HACE CARGO DE SU PUESTO

(De nuestro Corresponsal, por Telégrafo)

ARICA, 28.—A bordo del vapor "Aysen" llegó a esta ciudad el educacionista señor Vicente Riquelme, visitador provincial de Educación Primaria, en reemplazo del señor Alberto Méndez Bravo, que pasará al tercer distrito de Santiago, con el mismo cargo.

El señor Riquelme es uno de los normalistas más estudiosos de los que han salido en el año 1903. Fué contratado para dirigir a Bolivia la Instrucción Primaria bajo las nuevas orientaciones pedagógicas desarrollando una abnegada labor en ese país.

Fué designado profesor del Curso de Perfeccionamiento que funcionó en Santiago y que tenía por objeto tomar exámenes a aquellos profesores que creían tener derecho al ascenso.

Con tales antecedentes se estima que continuará desarrollando la provechosa labor que emprendiera su prestigioso antecesor en favor de la instrucción en la provincia.

ACCIDENTE FERROVIARIO

A CONSECUENCIAS DE EL RESULTAN HERIDOS 3 OBREROS

(De nuestro Corresponsal, por Telégrafo)

ARICA 29.— Ayer en la mañana en el kilómetro 101, a la salida de un túnel de La Angostura del Ferrocarril de Arica a La Paz, chocó una volanda con un tren de carga, resultando heridos en el accidente los obreros Luis Alliende, con contusiones en ambas piernas; Sixto Puebla, con graves contusiones en todo el cuerpo, y Carlos Lillo, con heridas en la pierna izquierda.

El Administrador del Ferrocarril dispuso la ambulancia y ordenó instruir el sumario correspondiente con el objeto de determinar la causa precisa del accidente deslindando responsabilidades.

Manifestación

(De nuestro corresponsal, por telégrafo)

ARICA. — El señor Guillermo Francke ofreció hoy un almuerzo al cual asistieron el Gobernador, señor Emiliano Bustos y señora, don Luis Schmidt y señora, don Germán Brain y señora, don Julio Matthey y señora, don Julio Girard y señora, don Arturo Quiroz y don Francisco Huat.

Se excusó el señor Pedro Cuevas.

Excursión al Valle de Azapa

(De nuestro corresponsal, por telégrafo)

ARICA, 28.—Ayer vinieron de la vecina ciudad cincuenta boys-scouts al mando del Comandante señor Guillermo Carvajal y se alojaron en el Instituto Comercial.

Han sido atendidos por el elemento de la Artillería de Costa, que le ha dado el rancho. Hoy se dirigen en excursión al Valle de Azapa, para regresar el Domingo a Tacna.

ANTOFAGASTA

Las incidencias militares de Antofagasta

(De nuestro corresponsal por telégrafo)

ANTOFAGASTA, 28.—La opinión pública se muestra inquieta por la actitud asumida por la Jefatura Militar que no ha dado a conocer las medidas que se han tomado en contra de los oficiales que han delinquido públicamente.

Se comenta animadamente la reserva de la superioridad y la manera absoluta de guardar silencio.

Se cree que se pretende echar tierra a un asunto que ha adquirido caracteres de escandaloso.

COQUIMBO

Matrimonio Vergara Vicuña-Petre Larenas

(De nuestro corresponsal, por telégrafo)

COQUIMBO 29. — Hoy contrajo matrimonio en esta ciudad el diputado don Aquiles Vergara Vicuña con la señorita Ana Petre Larenas, hija del ex-Cónsul francés, don Eduardo Petre.

La ceremonia fué privada por duelo reciente de la novia.

TALCA

El proceso Maturana

(De nuestro corresponsal, por telégrafo)

TALCA, 28. — Es posible que el Lunes próximo salga el fallo de la causa Maturana.

Como dijimos antes, el fallo reduciría la condena al tiempo cumplido por los reos hasta la fecha.

LINARES

La subdivisión de la propiedad

(De nuestro corresponsal, por telégrafo)

LINARES, 28.—La gran subdivisión de propiedad en este departamento ha concluido con los formularios.

El Inspector de Impuestos Internos ha recabado, según se nos ha dicho, una nueva prórroga y nueva remesa de formularios.

Es urgente una inmediata resolución de quien corresponda.

ÑUBLE

75 mil pesos depositados en la Tesorería Municipal, ingresarán a arcas municipales

CHILLAN. — En los primeros días del mes en curso el Primer Alcalde de la Comuna, señor José Miguel Sepúlveda Palacios, solicitó del Tesorero Municipal, don Alejandro Solar, por medio de una nota el ingreso a arcas municipales, de la suma de 75 mil pesos, fondos sobrantes del canon de arrendamiento de las Termas Minerales de Chillán.

El señor Solar solicitó y obtuvo, atendiendo a los deseos del formulado en su nota por el primer mandatario comunal, la autorización correspondiente para devolver a la Municipalidad la cantidad indicada.

Se sabe que el primer alcalde destinará esos 75 mil pesos a hacer un abono a la deuda que el Municipio tiene contraída con la Compañía General de Electricidad Industrial.

CONCEPCION

Se constituye el Directorio del Club Concepción

(De nuestro corresponsal, por telégrafo)

CONCEPCION, 28.—El Directorio recién elegido del Club de Concepción se constituyó hoy en la siguiente forma:

Presidente, señor Aurelio Lamas Benavente.

Vice, señor Guillermo O. Borrowmann.

Secretario, señor Hernán González.

Directores, señores: Luis Ibieta Plummer, Zenón Urrutia M., Guillermo del Río S. y Germán Suoerer T.

VALDIVIA

El robo a la tienda "La Santiaguina"

UNA CARTA DEL Sr. PREFECTO DE POLICIA

VALDIVIA.— Hace algunas semanas, la tienda llamada "La Santiaguina" fué objeto de un robo escandaloso.

Las investigaciones hechas por la policía llegaron a descubrir al principal autor, que resultó ser un tal Cadegán, y al encubridor, que resultó ser Ramón Briceño, contra el cual está procediendo la justicia.

Con motivo de apreciaciones equívocas formuladas en las columnas de un diario local, el prefecto de policía ha enviado a la prensa las siguientes líneas:

"Alfredo Fuentes Rabe saluda muy atentamente al señor director de 'El Diario de Valdivia', y le ruega, si no fuera molestia, preguntar, por intermedio de su digno diario, al señor Director de "El Correo de Valdivia", quien le merece más fe, si Cadegán, coautor del robo a la tienda "La Santiaguina", o el Prefecto de Policía de Valdivia".

Hace la pregunta antedicha, porque, según "El Correo de Valdivia" de ayer, parece que el robo a "La Santiaguina" lo efectuó la policía, y como el jefe de ésta es el Prefecto, quiere decir que éste es un jefe de ladrones.

Al señor Director de "El Correo" no le conviene ser amigo del prefecto, por aquello de "dime con quién andas y te diré quién eres".

—A Fuentes R.

Los funerales de don Carlos Shuster

VALDIVIA, 28. — Los funerales del joven don Carlos Schuster adquirieron especiales caracteres de solemnidad, asistiendo a ellos numeroso público, Compañías de Bomberos, miembros caracterizados del comercio local, el Directorio de la Asamblea Liberal local, miembros del Cuerpo Consular, autoridades civiles y militares, etc.

En el Cementerio hicieron uso de la palabra, entre otros, don Guillermo Rosas, a nombre del Partido Liberal; don Otto Roepke, a nombre de la 1.a Compañía de Bomberos; y don Leópoldo Rudloff, a nombre del Centro de Propaganda Liberal.

Valdivia, Setiembre 26 de 1923".

Viajeros japoneses que visitarán la ciudad

VALDIVIA, 28.—Los diarios de la localidad avisan que luego visitarán la ciudad distinguidos viajeros japoneses.

Entre ellos se cuentan los señores M. Nashara Sakamoto, K. Kanetsuma y O. Kosama.

Se preparan diversos festejos en su honor.

LLANQUIHUE

Una protesta por ataques al Juez de Carelmapu

OSORNO, 28. — Ha sido enviado a los diarios de Santiago el siguiente telegrama:

"Calbuco, 28. — Protestamos por los ataques injustos de que ha sido víctima el juez de Carelmapu, don Luis Cofré Silva, a quien los habitantes de todos los departamentos sin distinción de colores políticos guardan especiales consideraciones de afecto por su intachable conducta pública y privada y por las cualidades que lo hacen un completo caballero y un recto e intachable magistrado

(Firmados): N. Villegas.—José Antonio Kappes y Oyarzo.—Bernardo Oyarzo.—M. Cárdenas Morales.—Joaquín Serón.—Augusto Barrientos.—Arturo Rosas.—Humberto Baeza.—Felipe Jansen.—R. Andrade.—Doctor S. Mellibostay.—Alfredo Hofer.—Salvador Sierpe.—C. Franche.—Julio Contreras.—Ramón A. Soto.—Roberto Daroch.—Carlos Schmeisser.—C. Martínez.—Severo.—Segundo Cofré y Manuel Barría".

SERVICIO METEOROLOGICO DE "LA NACION"

28 DE SETIEMBRE DE 1923

OBSERVACIONES METEOROLOGICAS LOCALES

Presión atmosférica, m|m., a 0° y 45° lat.: 7 h., 720.5; 14 h., 720.2; 21h., 718.8.

Humedad relativa o|o: 7 h., 81 o|o; 14 h., 32 o|o; 21 h., 66 o|o.

Tensión del vapor de agua, m|m.: 7 h., 5.3; 14 h., 4.0; 21 h., 6.0.

Temperatura del aire, 0° C: 7 h., 5.0; 14 h., 15.0; 21 h., 9.8.

Dirección del viento y grado Beaufort: 7 h., NW-1; 14 h., S-3; 21 h., calma.

Velocidad, metros por minuto: 7 h., 117; 14 h., 320; 21 h., —

Nebulosidad (décimos) y densidad: 7 h., 7; 14 h., 7; 21 h., desp.

Tipo de nubes y dirección: 7 h., FNi; 14 h., CiCu; 21 h., —

Visibilidad y titilación (de 0 a 4): 7 h., 2; 14 h., 2; 21 h., 2-3.

Agua caída, milímetros: 7 h., —; 14 h., —; 21 h., —.

Temperatura del aire máxima: 16.7.

Temperatura del aire mínima: 3.5.

Oscilación térmica en 24 horas: 13.2.

Viento dominante m|m.: Sur.

Agua caída en 24 horas: 0.0 mm.

Agua caída hasta la fecha: 322.0 mm.

Hidrometeoros: lluvia.

OBSERVACIONES METEOROLOGICAS GENERALES

PRESION ATMOSFERICA.— La presión atmosférica ha experimentado un descenso general entre las provincias de Santiago y Valdivia.

Persiste el régimen anti-ciclónico con máximum de 770 mm. poco al Norte de Juan Fernández.

La depresión que existía en la Zona Sur se ha desplazado un poco hacia el Norte.

VIENTOS. — Han predominado los vientos del Norte con fuerza entre San Fernando y Chillán.

En la Zona Sur ha cesado el temporal.

En la Costa de la Zona Norte predominan los vientos del Suroeste con fuerza.

TEMPERATURA. — La temperatura del aire se ha manifestado relativamente fría en todo el Valle Central.

Las máximas no han subido por lo general de 15 grados.

La oscilación térmica ha fluctuado entre 10 y 13 grados, siendo mayor que en días anteriores.

La temperatura mínima del país se observa en Lonquimay y es de 5.1 grados bajo cero.

NEBULOSIDAD. — Ha permanecido totalmente nublado entre Arica y Antofagasta.

En el resto de la Zona Norte ha habido Sol.

En la Zona Central la atmósfera ha permanecido por lo general nublada, a excepción de Los Andes, Valparaíso y Santiago.

En la Zona Sur amaneció totalmente nublado, pero durante la tarde la nebulosidad disminuyó considerablemente en las provincias de Malleco, Cautín y Valdivia.

HIDROMETEOROS. — Ha llovido con fuerza en toda la región de Tacna, caso excepcional que no se había observado en el presente año. La precipitación en la ciudad de Tacna alcanzó 18 mm.

En la provincia de Aconcagua se produjo helada.

Entre San Fernando y Chillán ha llovido en forma parcial y con intermitencias durante todo el día.

En la Zona Sur la lluvia ha cesado.

En Contulmo se observan 44.8 mm. de precipitación en las últimas 24 horas.

En Punta Arenas ha nevado con intensidad.

ANUNCIOS METEOROLOGICOS

Se normalizará el estado atmosférico en el Sur

CARACTERES GENERALES DEL TIEMPO. — El desplazamiento de la depresión hacia el Norte producirá el avance de las alteraciones atmosféricas hacia las provincias situadas en la parte Sur de la zona Central.

En toda la región Sur el estado atmosférico tenderá a normalizarse.

En la región argentina existe una gran depresión ciclónica que provocará trastornos atmosféricos generales en Tucumán, Córdova y tal vez en Buenos Aires.

ANUNCIOS PARA LA ZONA NORTE. — La influencia del anticiclón que se desplaza en el océano se dejará sentir en toda la región Norte.

Predominarán los vientos del Suroeste entre Taltal y Arica, siendo divergentes del centro anticiclónico.

En toda la región de la costa se producirá gruesa marejada.

ANUNCIOS PARA LA ZONA CENTRAL.— El desplazamiento de la depresión ha producido la propagación de las alteraciones atmosféricas hacia el Norte.

Persistirán las perturbaciones entre las provincias de Colchagua y Ñuble. Predominarán los vientos del Norte y posiblemente lloverá con intermitencias.

En general la temperatura se manifestará fría durante la mañana y moderada en la tarde.

ANUNCIOS PARA LA ZONA SUR.— El estado atmosférico tenderá a normalizarse en gran parte de la zona Sur, no así en la región de Chiloé y Llanquihue, donde el mal tiempo persistirá.

Predominarán los vientos del Sur.

La temperatura se manifestará moderada.

Se producirán heladas débiles.

ANUNCIOS PARA LA COSTA. —Predominarán los vientos del Sur con regular intensidad entre Chiloé y Punta Tumbes.

Frente a las costas de Curicó, Talca y Maule, se desarrollarán alteraciones atmosféricas de importancia, predominando los vientos del Norte y lloviendo en forma parcial y con intermitencias.

La temperatura en general se mantendrá moderada.

Se producirá marejada en toda la costa de la zona Norte, Arauco y Chiloé.

Estos anuncios se han trasmitido por radiotelefonía.

SIN VACILACIONES
podemos afirmarle que no tenemos competidores en el ramo de camisería y ropa blanca, para señoras.
CORBATAS anchas "Llampec", desde ... $ 2.20
CORBATAS tejidas fantasía, desde ... $ 1.30
CALCETINES seda, desde ... $ 4.80
MEDIAS de seda, reforzadas ... $ 5.50
MEDIAS de hilo-seda, novedad ... $ 3.90
BLUSAS desde ... $ 3.90
DEPOSITO Y FABRICA "AL 1096" SAN PABLO, ESQUINA BANDERA

Regina Restaurant
ES EL MEJOR
EDIFICIO ARIZTIA

RAULI MACHIHEMBRADO
Se realizarán CIEN MIL listones secos y muy bien elaborados, de todas clases y dimensiones
DESVIO BANCO REPUBLICA
DELICIAS N.o 3311 — TELEFONO N.o 10, ESTACION
Frente a la Estación Central de los FF. CC.
ROBERTO LACOURT O.

EL CARDENAL BENLLOCH, PERSONERO DEL REY DE ESPAÑA, RECIBE EN BUENOS AIRES A UN ENVIADO ESPECIAL DE "LA NACION"

Las preocupaciones del Gobierno alemán

Temores de que se proclame la República del Rhin. — El fracaso de las gestiones extra oficiales para obtener concesiones de Francia. — La carestía de la vida.

BERLIN, 28. — Según se desprende de informaciones recibidas anoche a última hora, de Munich, se habría juntado un gran número de manifestantes en los cuarteles generales hittleristas, pero Hittler les habría recomendado dispersarse tranquilamente, agregándoles que continuará la lucha contra los enemigos, con o sin manifestaciones populares.

La policía intervino en una reunión que se verificó en la calle, alcanzándose a disparar algunos tiros; pero no hubo mayores desórdenes.

En Berlín existe la creencia de estimar que la decisión de Hittler, de no verificar las asambleas, en vista de la prohibición gubernamental, demuestra el completo fracaso de este leader.

Mientras tanto, von Ludendorff, a quien se sindicaba de complotar con Hittler, niega ruidosamente tener alguna relación con los conspiradores; pero al respecto, se hace notar que durante el golpe de von Kapp, von Ludendorff trabajó por aparecer libre de toda ingerencia en el movimiento, mientras que la Cancillería de Berlín estaba segura que actuaba entre bastidores.

El Gabinete está ahora más tranquilo respecto de esta situación, pero persiste su perplejidad acerca de otros problemas internos y particularmente debido a los crecientes rumores de que la República del Rhin será proclamada en Dusseldorff, durante las manifestaciones del Domingo.

Además, el fracaso de los personajes neutrales, que extraoficialmente trataron de obtener de Francia alguna concesión respecto de las reglamentaciones del Rhur, ha causado profundo pesar al Gabinete.

El alza de los precios es otra de las graves preocupaciones del Gobierno, porque puede ser origen de grandes desórdenes. La carne se expende a un precio muy superior al del mercado mundial; no se puede comprar ropa y el calzado alcanza precios fabulosos.

Como un ejemplo de la situación, puede citarse el precio del gas. Una casa común gasta, en dos semanas, más de lo que tendría que desembolsar en los Estados Unidos por más de 3 meses. Además, las compañías de gas de varias ciudades han tenido que responder a numerosas demandas, porque en vista de su sistema para calcular los precios, se les acusa de especulación.—(U. P.)

Declara que la Embajada que preside no ha asistido en forma colectiva a función oficial alguna, en espera de dar cumplimiento a la misión que le ha confiado S. M. Don Alfonso XIII para el Presidente Alessandri.

(Correspondencia cablegráfica de Enrique Velasco Sanfuentes, especial para "La Nación")

BUENOS AIRES 28.—Llegaron a ésta los periodistas Velasco Sanfuentes y Novoa Orellana, enviados especiales de "La Nación" de Santiago y de "La Unión" de Valparaíso, respectivamente.

Inmediatamente después de su llegada, visitaron a la comitiva cardenalicia, después de la visita que le hizo el Ministro de Relaciones, señor Angel Gallardo.

El Cardenal Benlloch recibió a ambos periodistas. Les expresó su reconocimiento hacia los diarios que representaban, por la deferencia de venirlo a esperar a la capital argentina. Y les agregó: "Hasta estos momentos no hemos asistido a ninguna manifestación en forma colectiva, pues, esperamos cumplir la misión que traemos de los Reyes españoles para el Presidente de Chile, en seguida de cumplir la misión especial que me trae a la República chilena".

"El programa especial era ese; pero llegué a este país hermano, cuyos gobernantes y representantes de todos los elementos sociales me han agasajado en forma calurosa, obligándome a retrasar mi viaje hasta Santiago. Pero todo se compensará después, quedándome cuanto tiempo sea necesario para cumplir perfectamente mi misión".

"Espero que cuando llegue a la bendita tierra chilena, estaremos bastante tranquilos para hablarles ampliamente. Envíen ahora mis saludos al pueblo chileno, por intermedio de sus respectivos diarios, junto con mis bendiciones".

El Cardenal recibió en seguida a numerosísimas personalidades, que le aguardaban, para presentarle sus respetos.

Momentos después se dirigía a la Casa de Gobierno, para asistir al banquete que le ofrecía el Presidente de la República.

Los periodistas chilenos fueron presentados al Cardenal por el Padre Romero, quien los atendió delicadamente.—(Velasco Sanfuentes).

Etiopía se incorporó a la Liga de las Naci

Calurosa recepción que la Asamblea oto a su delegación.— Los representant etiopes firmaron diferentes compromi

(Correspondencia cablegráfica de Henr Wood, especial para "La Nación")

GINEBRA 28. — La Asamblea de la Liga de las Nacio aceptó entre sus miembros a Etiopía.

Las credenciales de la delegación etiope están firmadas p Su Majestad Zeonditou, Reina de los Reyes de Etiopía y Su Alteza Imperial Rastafari, príncipe de la corona y Regen

La comisión consultiva miltar, naval y de aviación, pe manente, de la Liga estimó que las fuerzas militares, navales aéreas de que dispone actualmente Etiopía no merecen objec alguna para su ingreso a la Liga y que no es necesaria una ducción inmediata de sus armamentos.

Inmediatamente después de su admisión, los delegados et pes, vestidos con sus trajes nacionales, ocuparon sus asien en medio de ruidosos aplausos. El Presidente de la Asam señor Torriente, les dió la bienvenida.

El jefe de la delegación, Dedjazmatch Madeon, que se ve aún más negro debido a su traje, formado por una especie pijama de seda blanco y una capa de satín negro, hablando su idioma, agradeció la decisión de la Asamblea a nombre la Reina, del príncipe de la Corona y del Gobierno de su pa Declaró que Etiopía podía contribuir en la medida de sus fu zas a la obra de la civilización si bien reconocía francamen que había algunas deficiencias en su país, en cuanto a prog sos modernos se refiere y que por eso se unía a la Liga, demanda de la fraternal cooperación de todas las naciones.

Este discurso fué traducido al francés y al inglés, sien objeto, la delegación, de la más calurosa recepción que, has ahora, se ha tributado a un nuevo miembro de la Liga.

En seguida, la delegación informó que Etiopía está gob nada por la Reina, el príncipe heredero como regente, un P mer Ministro y un Consejo de príncipes. Después firmó el co promiso de combatir la esclavitud, de poner en vigencia tod los tratados existentes sobre represión del tranco de arm firmando además el acta general de Berlín, de 1885 y el de Br selas de 1890.—WOOD.—(U. P.)

LA CAPITULACION ALEMANA

por DAVID LLOYD GEORGE

El ex-Premier británico, en un nuevo artículo cablegráfico de la serie cuya exclusividad ha adquirido "La Nación" para todo Chile, estudia las consecuencias que puede tener, tanto para Francia como para Alemania, la aceptación, por el Gobierno de Stresemann, de las condiciones impuestas por M. Poincaré.

GRAN BRETAÑA

Preparando la conferencia Imperial

LONDRES 28. — El Premier de Nueva Zelandia, Mr. M. Massey, ha llegado a ésta para representar dicho Dominio en la Conferencia Imperial. Entrevistado, declaró que el principal objeto de esas conferencias era asegurar la prosperidad del Imperio.

Mr. Smuts, Mr. Massey y Mr. Baldwin celebraron una reunión preliminar, en que cambiaron opiniones respecto de los problemas de los dominios, en Downing Street, a las 10 de la mañana.

El Lunes se inaugurará oficialmente la Conferencia Imperial.—(U. P.)

LAS CONVERSACIONES SOBRE TANGER

LONDRES, 28. — Se han reanudado en el Ministerio de Relaciones Exteriores las conversaciones sobre Tánger, a las que asisten expertos ingleses, franceses y españoles.

La conferencia ha sido suspendida hasta la próxima semana para que los expertos puedan someter a la consideración de sus respectivos Gobiernos las insinuaciones que se han formulado con el objeto de llegar a un compromiso.—(U. P.)

LONDRES, 28. — **Se anuncia que el duque de York** representará al Rey Jorge V en el próximo bautizo del príncipe heredero de Sureslavia, en Belgrado.—(U. P.)

LONDRES, 28.—**Algunos terroristas** provocaron pánico en la feria semanal al arrojar algunas bombas que dejaron en el terreno, después de estallar, a dos muertos y quince heridos.—(U. P.)

Informaciones comerciales, por cable

Los cambios

NUEVA YOR, 28.—Se han fijado hoy los siguientes cambios:

Gran Bretaña, 4,44 7|8 dólares por libra esterlina.

Francia, 6,15 1|2 centavos oro por franco.

Alemania, 200.761,000 marcos por dólar.

Chile, 12,15 centavos oro por peso.

Japón, 48,75 centavos oro por yen.—(U. P.)

El mercado de cereales

CHICAGO, 28.—Se han fijado hoy los siguientes precios para cereales:

Trigo:

Para entrega en Octubre, 104 7|8 centavos oro el bushel.

Para entrega en Diciembre, 106 1|2 centavos oro el bushel.

Para entrega en Marzo, 111 centavos oro el bushel.

Maíz:

Para entrega en Octubre, 92 1|2 centavos oro el bushel.

Para entrega en Diciembre, 73 centavos oro el bushel.

Para entrega en Marzo, 72 1|2 centavos oro el bushel.

Avena:

Para entrega en Octubre, 41 3|4 centavos oro el bushel.

Para entrega en Diciembre, 43 centavos oro el bushel.

Para entrega en Marzo 44 7|8 centavos oro el bushel.—(U. P.)

El mercado de metales

NUEVA YORK, 28.—El cobre se cotizó hoy a razón de 13.50 centavos oro la libra para pago al contado.

El estaño se cotizó a razón de 41.375 centavos oro la libra para pago al contado.—(U. P.)

ALEMANIA

HITTLER SERIA EL HAZME REIR DE ALEMANIA

BERLIN, 28. — El día ha transcurrido en calma.

Todo el mundo se da cuenta, naturalmente, de que von Kahr puede abrigar algunas ambiciones; pero, por ahora, no hay indicio de que proyecte algún golpe, a lo menos momentáneamente.

Alemania vuelve nuevamente a sus preocupaciones de costumbre, o sea, gira entre los altos precios y las reparaciones.

Hittler es, hoy por hoy, el házmereir de toda la nación, pues ayer quedó desacreditado y todo el mundo ataca su cobarde palabrería demagógica.

La "Vossische Zeitung" resume la situación en un despacho procedente de Munich y que dice que se confía, en dicha ciudad, en que los fascistas se darán cuenta finalmente de la clase de leader que sembraba el descontento y el malestar en Baviera desde hace 4 años.

Von Kahr volvió sobre su decisión anterior, autorizando a una organización de Rossbach reunirse esta tarde, si bien con la condición de que no se tratará en la reunión de política.

Se dice que el Gobierno espera ahora la próxima decisión de Francia respecto de las reparaciones, a pesar de que M. Poincaré ha dado a entender que espera una acción de parte de Alemania.—(U. P.)

Temores de los separatistas renanos

PARIS 28. — Informaciones llegadas de Düsseldorff anuncian que los separatistas temen que en las reuniones de los Domingos los ataquen los comunistas. La policía verde por su parte, ha recibido órdenes de Berlín de dispersar por la fuerzas todas las reuniones.— (U. P.)

PALABRAS DE HITTLER A SUS PARTIDARIOS

MUNICH, 28. — Hittler, hablando desde un balcón de su residencia a un puñado de sus partidarios, dijo: "Estamos dispuestos a seguir al jefe que lleve nuestra bandera a Berlín"; pero al mismo tiempo no dió la menor prueba de su deseo de ser él el jefe de esa expedición.

Los congregados, obedeciendo a sus consejos, regresaron a sus hogares después de gritar: "¡Abajo Kahr!"

Los fascistas, llegada la noche, quebraron los vidrios de la Sinagoga e hicieron una que otra manifestación parecida, como protesta por la orden de von Kahr, prohibiendo las reuniones; pero por lo demás, no manifestaron la menor disposición para probar su valor contra la policía o las tropas.

Von Kahr en una conferencia que celebró con los jefes de las organizaciones patrióticas, les manifestó que su régimen estaba basado sobre ideas nacionalistas y patrióticas, contrarias a las tendencias de la izquierda.—(U. P.)

En espera de la notificación alemana

LONDRES, 28.—Se sabe que Alemania, en estos días, comunicará oficialmente a los aliados la cancelación de las órdenes referentes a la resistencia pasiva, siendo este el primer paso tendiente a abrir una salida al "impasse" del Ruhr.

No se espera decisión alguna mientras no esté esclarecida la situación interna de Alemania, pues por ahora Francia se siente más inclinada a aumentar que a reducir sus fuerzas en las fronteras; pero, en seguida, se cree en Gran Bretaña que Francia tendrá el "gesto" de disminuir el rigor de la ocupación, confiándose en que después habrá una conferencia interaliada—(U. P.)

Saqueo en las vecindades de Colonia

COLONIA, 28. — Dos mil amotinados que recorrían el distrito de Moers, saquearon las habitaciones de la localidad, rompiendo los vidrios y puertas y apoderándose de los alimentos que encontraban a su paso. También quemaron algunos graneros que tenían almacenado los productos de la cosecha y algunas sementeras. Los establecimientos de Krupp han debido por este motivo reducir su stock alimenticio y prácticamente han impedido la reanudación del trabajo.—(U. P.)

Munich bajo el con de von Kahr

MUNICH, 28.—Las inform obtenidas demuestran que calma en toda la ciudad integramente bajo el control Kahr.

Se espera que en breve suspendidos los efectos de clamación del estado de Baviera y Berlín.—(U. P.)

El Gobierno controla la situación

BERLIN, 28.—El Gobierno de Stresemann y la Reichswehr, a las órdenes del doctor Gessler controlan la situación.

Los hittletitas han sido derrotados por la circunstancia de que el ejército ha apoyado las proclamas de los gobiernos federal y de Baviera. Parece que el Gobierno mantendrá fácilmente su dominio de los acontecimientos.—(U. P.)

España y la cuestión de Tanger

DECLARACIONES DE PRIMO DE RIVERA

PARIS, 28. — El corresponsal de "Le Matin" en Madrid entrevistó al general Primo de Rivera, quien le manifestó que se había producido un cambio de vista radical por parte de España ante la cuestión de Tánger y probablemente España se opondría ahora en forma definitiva a las peticiones británicas.

El Dictador explicó su discurso sobre Tanger y Gibraltar, pronunciado durante la guerra, en el cual manifestó que él había esperado que España adoptara la causa aliada, lo que podría después haberle dado la posesión de Gibraltar en cambio de Tánger.—(U. P.)

PISCO LUIS HERNANDEZ
es la firma más antigua. Depositario para la venta:
ALFREDO BLANCHARD
CALLE LA BOLSA N.o 33

LO MEJOR QUE SE FABRICA
En Artefactos Modernos para Salas de Baño
Lo ofrecemos en nuestro Departamento
"SANITARIO"
Especialista en toda clase de instalaciones Sanitarias, sean de Calefacción Central, Servicios de Agua Caliente o Modernas Salas de Baño.
Morrison & Co.
Ahumada 77 :-: Santiago

PULLMAN-BAR
BANDERA ESQ. AGUSTINAS
ESTABLECIMIENTO DE PRIMER ORDEN. ABIERTO AL PUBLICO
Especialidad en Whiskys importados garantidos, de las mejores marcas.
Sandy Mac-Donalds, Haig & Haig, White Label, Spey Royal, Usher, Johnnie Walker, Peter Dawson Special, Canadian Club y todas las marcas de licores importados.
Whisky Sour Cocktail y todas clases batidos. Especialidad de la casa.
Cerveza Barril
Atendido por personal muy competente.
Teléfono público y mensajeros

BOTERIA RIPOLL
Especialidad en calzado sobre medida.
Surtido permanente para venta, hecho a mano.
Atendemos pedidos de provincias. Ultimos figurines. Remitimos catálogos gratis.
Pedro Ripoll y Co.
112 — ESTADO — 112
Casilla 2368
S—30

Lavol
Ha librado a millares.
¿Porque no a Ud.?
¿Está Ud. sufriendo de alguna picazón terrible, ó dolor irritante de la piel? ¿Tiene Ud. llagas húmedas, escamas ó costras duras? ¿Está su cara ó cuerpo, desfigurado con manchas?
Aquí tiene Ud. el nuevo y maravilloso método de alivio rápido, seguro y permanente: Lavol; el poderoso elemento líquido.
Simplemente satúrese la piel enferma, y todo dolor ó comezón se irán en diez segundos.
Si hay llagas costras ó erupciones, se desaparecerán, surgiendo la cubierta del cuerpo con la pureza y blancura de la naturaleza.
Se vende en todas las droguerías.
Se vende en todas las Farmacias. Fabricantes D. D. D. Co., Chicago, U. S. A. Agente
DAUBE y Cía.
Valparaíso, Santiago, Concepción

Buenas Oficinas
Se arrienda las oficinas
106 - 107
del Edificio de la BOLSA DE COMERCIO.
Diríjase al MAYORDOMO.
S-29

Lubricantes "Gibbsoil"

SE REPARTEN $ 5,000.00
ENTRE LOS CONSUMIDORES DE LAS
ANILINAS BRAUNS CORONA
PARA TEÑIR EN CASA
LEGITIMAS ALEMANAS — NO ADMITEN COMPETENCIA
Pormenores en cada Botica o Casilla 3718, Santiago

Al Comerci
Avisamos al comercio y público en general que
Vicente Meléndez
nunca ha estado autorizado para efectuar cobranzas nuestro nombre.
Sargent y Ortúza

Jabon Belisima es el mejor

Compre su sombre
— EN LAS —
SOMBRERERIAS ROSENBLIT

INDUSTRIALES
EN EL PUERTO DE TOME, OFRECEMOS:
Una bodega espléndida, de cal y ladrillo, a media cuadra de la Plaza de Armas, y a dos del muelle fiscal, de 2,300 metros de superficie, con frente a dos calles.
Apta para la instalación de cualesquiera industria.
Otra bodega, con edificio anexo, calle de por medio, ambos frente al mar, a inmediación del muelle fiscal, 2,200 metros de superficie, en buen estado de conservación.
Verlas y tratar con la
SOCIEDAD VINICOLA DEL SUR, TOME

Rollos para AUTOPIANOS
Danza de Las Libelulas
Y gran repertorio de
TANGOS
SHIMMYS
FOXTROT
ONE STEP
SCHOTTISCH
VALSES
Semanalmente novedades.
MONEDA 1375 - CESAR RAU
Casa especialista en rollos para autopianos.
Catálogos gratis grandes descuentos al por mayor.

RESULTADO del Sorteo de la Lotería Nacional Argentina verificado ayer en Buenos Aires

Con $ 80.000 argentinos, el número 16834; con $ 10,000, el número 37495; con $ 5,000, los números 41483 y 10556; con $ 2,000, los números 15716, 15154, 36237 y 29206; con $ 1,000, los números 24827, 2823, 1662 12842, 28822, 37152, 23998, 8290, 15833, 16594, 40862 y 40584. Estos mismos números corresponden también a la Lotería con premio mayor de $ 20,000 nacionales (serie B); y los premios se pagan de acuerdo con el programa impreso al dorso de cada billete.

LOTERIAS
DE BENEFICENCIA NACIONAL ARGENTINA A SORTEARSE PROXIMAMENTE:
Octubre 9, de $ 100,000 arg.; ENTERO: $ 85; QUINTO: $ 17 CHILENOS
Octubre 9, de $ 20,000 arg.; ENTERO: $ 25; QUINTO: $ 5 CHILENOS
Octubre 16, de $ 80,000 arg.; ENTERO: $ 70; QUINTO: $ 14 CHILENOS
Octubre 16, de $ 20,000 arg.; ENTERO: $ 25; QUINTO: $ 5 CHILENOS

¿Quiere usted ganar en la Lotería? Adquiera sus billetes UNICAMENTE en la afortunada
CASA E. TURRI — Buenos Aires
GALERIA GÜEMES 356 — CASILLA, CORREO 1772

LOTERIAS
DEL HOSPITAL DE CARIDAD, DE MONTEVIDEO. A SORTEARSE PROXIMAMENTE:
Octubre 5. con premio mayor de $ 50,000 oro uruguayo, ENTERO a $ 90; cada QUINTO de billete a $ 18 CHILENOS
Octubre 11, con premio mayor de $ 20,000 oro uruguayo ENTERO a $ 50; cada QUINTO de billete a $ 10 CHILENOS

DEL EXTERIOR

DE NUESTROS CORRESPONSALES ESPECIALES, VIAS EASTERN Y MALL AMERICA CABLES INC., Y DE "THE UNITED PRESS"
LOS ORIGINALES DE TODOS LOS CABLEGRAMAS QUE SE INSERTAN EN ESTA SECCION ESTAN A DISPOSICION DEL PUBLICO EN ESTA IMPRENTA

ITALIA

COMPLICACIONES EN LA CUESTION DE CORFFU

ROMA 28.— "Il Mondo" informa que después de haberse recibido un mensaje inalámbrico, la escuadrilla, que venía a Taranto, regresó rápidamente a Corfú, donde se halla esperando órdenes.

El almirante Simonetti, se halla en Taranto. El almirante Bellini, ha seguido viaje a Roma para informar al premier Mussolini. —(U. P.)

RENUNCIA LA JUNTA FASCISTA

ROMA, 28.— El señor Micheie Bianchi ofreció a Mussolini la renuncia de toda la Junta Fascista debido a que el premier se negó a aceptar la renuncia de Massino Rocca, a quien la junta expulsó de las filas fascistas por indisciplina, de su cargo de vicepresidente del Seguro del Estado.—(U. P.).

El conflicto de la marinería

ROMA 28. — "La Epoca" asegura que se agrava el conflicto en la marinería. El Gobierno piensa nombrar al Diputado Paolucci y al almirante Cagni, comisarios extraordinarios, ante la Federación de Trabajadores Marítimos y la Cooperativa Garibaldi, respectivamente. — (U. P.)

ROMA 28. — **Campeonato de esgrima.** — Comunican de Milán que el campeón de esgrima, señor Nadi, se dirigirá a Biarritz, para medirse con el campeón francés, M. Haussy. —

El Gobierno adopta medidas en favor de Fiume

FIUME, 28.— El General Giardino presidió la reunión del Consejo de Gobierno y expresó su satisfacción por los resultados obtenidos en el reciente viaje a Roma y declaró que el Gobierno había adoptado medidas adecuadas para revivir la vida económica de la ciudad. El general Giardino desmintió la información de que él conferenciaría con representantes del Gobierno de Belgrado en Abbazia, ya que su proyecto en sentido de que capitalistas italianos adquirieran la fábrica de torpedos Whitehead fracasó y este establecimiento por falta de órdenes no ha podido reanudar sus actividades.

Temblores en Sebenino

SEBENICO, 28.— Se sintieron cuatro fuertes temblores durante la noche. El más violento de todos duró seis segundos.—(U. P.)

ALAMBRE
negro N.o 12 y 14, realiza a $ 0.60 el kilo.
BANDERA 327
S-29

2 Años de Garantía
Vendo planchas eléctricas de calidad insuperable.
PABLO SCHAUFELE
Santo Domingo 1025

Con Facilidades
DE PAGO
Se entregan ternos al menor precio:
SASTRERIA
El Precio Fijo
DELICIAS 2675

Mueblería
"COLON"
66-BANDERA-66

ESPAÑA

MADRID, 28—**El Rey recibe a un general italiano.**—El Rey recibió al general italiano, Giosappe Garibaldi, quien permanecerá varios días en Mandrid. Se ha puesto a su disposición un teniente-coronel para que le acompañe.—(U. P.)

MADRID, 28.—**Renuncia de varios senadores.**—Han renunciado el conde de Espinosa y otros senadores vitalicios.—(U. P.)

MADRID, 28.—**La circulación de diarios franceses.**—Se ha prohibido la circulación de diarios franceses.—(U. P.)

MADRID, 28. — **Reunión de un tribunal.**—El Lunes se reunirá en la Cárcel Modelo, el tribunal que presidirá el juez Medina, y que revisará el proceso instaurado contra los asesinos de Dato.—(U. P.)

Periódicos franceses detenidos en la frontera

BARCELONA 28.— De orden de la autoridad militar se han recogido en la frontera los números de los periódicos franceses "La Depeche" y "L'Independent".—(U. P.)

Primo de Rivera conferencia con diputaciones vascas

MADRID 28.— El General Primo de Rivera le dijo a los presidentes de las diputaciones vascas que antes de resolver los problemas de las diputaciones, se resolverán los asuntos de Marruecos, de los Ferrocarriles, de la Hacienda y la renovación del Ayuntamiento. Finalmente, el General Primo de Rivera les pidió una memoria sobre el funcionamiento de las diputaciones para resolver sin lesionar los intereses de ninguna región de España. —(U. P.)

El Directorio estudia diversos problemas

MADRID, 28. — Se ha reunido el Directorio Militar y ha continuado en el estudio de los problemas del carbón, transportes y viviendas. Se ha ordenado que se reintegren en sus puestos a todos los funcionarios que se hallaban agregados al Ministerio de Justicia. El general Primo de Rivera ha anunciado que los funcionariros civiles gozarán de los mismos privilegios que los militares, en lo relativo a ascensos y licencias.—(U. P.)

El proceso contra los asesinos de Dato

MADRID 28. — El Lunes comenzará la visita del proceso contra los asesinos de Dato. El fiscal pide la pena de muerte para Pedro Matheu Nicolau, catorce años de prisión para Segundo Díaz, quince para José Miranda, quince para Tomás Lavalle y siete para Adolfo Díaz. — (U. P.)

BARCELONA 28. — **El laborista Angel Pestaña,** quien debía ser juzgado esta mañana por un tribunal militar, por unos artículos sobre solidaridad obrera que fueron considerados atentatorios contra la dignidad del comandante general somatenista, no compareció. Parece que se le condenará en rebeldía. — (U. P.)

Gibraltar por Ceuta

NEGOCIACIONES QUE EXISTIRIAN ENTRE ESPAÑA E INGLATERRA

BARCELONA, 28.— La prensa acoje telegramas de Londres anunciando que existen negociaciones para entregar Gibraltar a España en cambio de Ceuta que le daría **España a Inglaterra.**—(U. P.)

CORUNA, 28.— **A la entrada a la bahía de Conne,** encalló el buque portugués "Santa María". La tripulación lo abandonó.— (U. P.)

GRECIA

Barcos de guerra italianos en Corfú

ATENAS, 28.— De fuente fidedigna se sabe que el barco insignia de la flota italiana y dos destroyers permanecen anclados en Corfú. Se cree que Grecia ha dado ya órdenes al Banco Suizo para que pague a Italia los 50.000,000 de liras —(U. P.)

Arresto de un ex-Ministro albanés en Atenas

ROMA, 28.— Informaciones recibidas de Atenas anuncian que el Ministro señor Montagna obtuvo la libertad del ex-ministro albanés Sciandino Bey, naturalizado italiano, que había sido aprehendido por acusársele de hacer propaganda en favor de Italia. Sciandino fué arrestado ayer nuevamente y se cree que el Ministro Montagna volverá a interceder nuevamente en su favor. —(U. P.)

Se acepta la decisión de la Conferencia de Embajadores

ATENAS 28.— El Gobierno manifestó que aceptaba la decisión de la Conferencia de Embajadores, pero en su respuesta hace notar que esas decisiones fueron adoptadas antes de que terminara la investigación interaliada por la masacre de Janina.—(U. P.)

LA LABOR SOCIAL QUE PREPARA EL NUEVO GOBIERNO ESPAÑOL

Líneas generales de su programa a este respecto.— "Invitamos a los obreros a desligarse de los lazos de las organizaciones que aparentan proporcionarles bienes, para llevarlos a la ruina".

MADRID, 28.— El directorio ha facilitado las líneas generales de la labor social que prepara.

Empieza congratulándose de la favorable acogida que el pueblo y los obreros han dispensado al directorio.

Dice que los dirigentes obreros son rudamente francos. Afirma que el factor principal del encarecimiento de la vida se debe a la imperfección de la mano de obra, a la falta de rendimiento del trabajo, proporcionado a la duración de la jornada.

Expresa que es perversa y errónea la dirección de las masas obreras irritadas; que la falta de autoridad del poder público las ha conducido por los fatales caminos del rencor, en pugna con sus patrones, incluso en la producción, llegando los más hábiles obreros a perder el hábito del trabajo, con lo cual dañan la economía nacional, por el alza en la industria de los precios de fabricación.

Estas declaraciones expresan más adelante que sólo en España ha ocurrido cosa igual, pues, aún en países como Inglaterra, donde ha sufrido grandes crisis, el trabajo, ha preferido el gobierno mantener las grandes masas inactivas, que disminuir la capacidad productiva de cada obrero, solucionando así la crisis social.

El directorio considera que es este el verdadero camino, que constituye una esperanza para los trabajadores capacitados.

"El directorio — expresa — pese a las malsanas predicciones, mientras los obreros mantengan su voluntad de trabajo, se dispone a fortificarlo. Esto será la salvación de la patria, pues, la prosperidad y la cultura, engendrarán la moral, dejándose los atávicos imperialismos, que sólo pueden fructificar en las mentes alucinadas."

"Cada obrero debe sentirse orgulloso de ser español, bueno y capaz. Invitamos a los obreros a desligarse de los lazos de las organizaciones que aparentan proporcionarles bienes, para llevarlos a la ruina."

"Admitimos las organizaciones obreras que trabajan en favor de la cultura y de la protección del mutualismo, pero no de resistencia, que esté en pugna con la producción. Queremos una legislación que defienda a los obreros de los abusos y de la codicia, que garantice su vejez y su cultura."

"Un descanso de una hora, significa diariamente, tres millones de encarecimiento de la producción. Es fatal el procedimiento de aumento de jornales, que ha llevado a la producción a la agonía."

"El directorio tiene la seguridad de que los obreros españoles, responderán a su llamamiento para impedir así la implantación de leyes obligatorias. Consiguiéndose esto, se habrá logrado la regeneración de España y la unión del pueblo con el ejército, sin que nada importen las antiguas organizaciones políticas." —

SUIZA

La campaña contra la esclavitud

GINEBRA, 28. — La Asamblea ha dado instrucciones al Consejo para que continúe sus investigaciones acerca de la existencia de la esclavitud, especialmente en los países que no forman parte de la Liga, con el objeto de permitir a la Asamblea del año próximo adoptar medidas tendientes a su supresión. —(U. P.)

La Asamblea denuncia la conducta del Consejo

GINEBRA, 28.—En su discusión final sobre la solución dada por el Consejo a la disputa con Italia, la Asamblea denunció, no la precipitación de Italia en la disputa, sino la decisión del Consejo de Embajadores, de entregar los cincuenta millones a Italia y al propio Consejo de la Liga, por someter los puntos en litigio a una comisión de juristas en vez de entregarlos a la Corte de La Haya.—(U. P.)

La competencia de la Liga será resuelta por un Comité de Juristas

GINEBRA, 28.—El Consejo de la Liga de las Naciones, por unanimidad, acordó referir la cuestión de la competencia de la Liga a un Comité de Juristas que habrá de presentar su informe al respecto en Diciembre.

Además, adoptó, una unanimidad la declaración del señor Salandra, según la cual la Liga tiene competencia para entregar a la consideración de la Corte de Arbitraje de La Haya cualquiera disputa que pueda provocar una ruptura de relaciones diplomjticas, en el caso de no poderla solucionar ella misma.

Acordó también someter la cuestión de su competencia respecto de ocupaciones y responsabilidades por los crímenes políticos a una comisión de juristas.—(U. P.)

THE MONARCH
ES EL REY DE LOS CIGARRILLOS HABANOS
$1.20 CAJETILLA

CRESPON INGLES
PARA LUTO
OFRECE
E. De'porte y Cía.
BANDERA esquina ROSAS

Maravilla Mamauth
Gigante
De gran rendimiento, produce el mejor ensilage.
Semilla garantida venden:
Francisco de la Maza.—
Gonzalo Campo
GALERIA ALESSANDRI 15
S-30

FRANCIA

BURDEOS, 28. — **En el Congreso de Medicina,** el profesor Pablo Mimbela fué muy felicitado por su interesante y detallado informe sobre la fiebre carruga, existente en el Perú.

Se llamó la atención del mundo médico sobre esta enfermedad, para la cual no se conoce aún tratamiento adecuado. Algunos de los asistentes al Congreso tienen la intención de trasladarse al Perú para estudiar detalladamente esa enfermedad.—(U. P.)

La resistencia en el Rhin

ACCION DE LA CANCILLERIA FRANCESA

PARIS 28.— El Ministerio de Relaciones Exteriores está haciendo una lista de las órdenes dadas por el Gobierno alemán con propósitos de resistencia en el Rhin y toma nota de si ellas han sido suspendidas, para llamarle en caso contrario la atención al Gobierno de Berlín.—(U. P.)

BULGARIA

La revolución se acerca a su término

LONDRES, 28.— Informaciones recibidas por diferentes conductos indican que la sublevación búlgara se liquida rápidamente.

Según despachos procedentes de Sofía y Belgrado, las fuerzas del Gobierno se han apoderado de los últimos reductos insurgentes en Ferdinandovo y Berkovitza. —(U. P.).

Los comunistas se apoderan de dos ciudades

LONDRES, 28.— Informaciones recibidas de Sofía anuncian que los rojos se apoderaron de Ferdinandova y Berkovista situados en el distrito de Vrasta al norte de Sofía. Los comunistas fusilaron y ahorcaron a muchos personajes prominentes de la región y saquearon los almacenes situados en ambas ciudades. Se dice que el Gobierno ha rodeado con sus fuerzas el distrito de Vrasta.—(U. P.)

Siguen los choques entre comunistas y tropas

ATENAS 28.— Informaciones recibidas de Sofía, anuncian que se han producido ardientes encuentros, sin decisión alguna, a pocas millas de Sofía. Las bajas sufridas por los comunistas ayer Jueves no han sido confirmadas, pero se asegura que alcanzan a dos mil. Se informa asimismo que la lucha se ha intensificado en Custendil y Ljoumaja. (U. P.)

ESTADOS UNIDOS

UN TREN SE PRECIPITA AL RIO BIGMUDDY

CASPER, WYOMING, 28. — El tren rápido de pasajeros entre Chicago y Burlington, al pasar el puente sobre el Bigmuddy, se precipitó al río. La desgracia ocurrió poco después de media noche. Se estima que los muertos alcanzan a 35 siendo muy numerosos los heridos.

CASPER, WYOMING, 28. — Una violenta tempestad que se levantó poco antes del accidente ferroviario sufrido por el tren de pasajeros de Chicago, destruyó todas las comunicaciones y pasaron dos horas antes de que un mensajero trajera noticias de la catástrofe. Cinco fueron los carros que cayeron al río, que llevaba una fuerte corriente. Dos carros más alcanzaron a sujetarse en una sección del puente que no se había destruído. Las últimas informaciones hacen creer que los muertos son entre 40 o cincuenta.

CASPER (WYOMING, 28. — Se calcula ahora en veinte el número de los muertos, habiéndose salvado a los demás, si bien hay algunos heridos de gravedad.—(U. P.)

NUEVA YORK 28.—**Continúa la inmigración.**— El Departamento de Inmigración informa que diez vapores, a cuyo bordo viajan diez mil inmigrantes, se dirigen a este puerto para aprovechar la cuota de Octubre.—(U. P.)

NUEVA YORK, 28.— **En los encuentros de anoche** Petezevic venció por puntos a Leonard y Billy de Foe, en la misma forma a Sid Bernard.—(U. P.).

WASHINGTON, 28. — **El Presidente Coolidge ha invitado a los gobernadores** de los diferentes Estados a reunirse en la Casa Blanca el 2 de Octubre para discutir, en sus líneas generales, la forma de poner en vigencia la ley seca.—(U. P.).

Siki peleará con Norfolk el 19 de Octubre

NUEVA YORK 28.— Tex Rickard anuncia que definitivamente Battling Siki y Kid Norfolk se medirán el 19 de Octubre, en Madison Square.—(U. P.)

Gibbons dispuesto a medirse nuevamente con Dempesey

LOS ANGELES, CALIFORNIA 28. —Eddie Kane, manager de Tommy Gibbons, declaró que aceptaría para su pupilo un encuentro con Dempsey, en Tía Juana, si se hace una fuerte oferta.—(U. P.)

NUEVA YORK, 28.—**"The Telegram" publica un grabado** que ocupa la cuarta parte de una página y en que se ve al referee contando los segundo a Dempsey, que está en el suelo, mientras la multitud aclamaba a Firpo vencedor.

El grabado lleva la siguiente leyenda: "Firpo pondrá knock-out a Dempsey antes de un año".—(U. P.)

LOS ANGELES (California), 28. —**Dempsey llegó a esta ciudad.**— Se nota en él agotamiento y ha manifestado al corresponsal de la "United Press" que en breve habrá de operarse.—(U. P.)

NUEVA YORK, 28.— **Joe Beckett ha aceptado medirse** con Harry Wills, en Nueva York, si él derrota a George Carpentier el próximo mes. El encuentro entre Beckett y Wills, está proyectado para el 1.o de Noviembre.—(U. P.)

NUEVA YORK. 28. — **Charley White** se medirá con Palmorán en un match a 15 rounds, en Madison Square, el 5 de Octubre.—(U. P.)

Papyrus llegó anoche a Nueva York

EL GANADOR DEL DERBY SE ENCUENTRA EN EXCELENTE ESTADO.

NUEVA YORK 28. — Papyrus llega esta noche, a bordo del Aquitania. Un radiograma de su entrenador Jarvis anuncia que el caballo está en excelentes condiciones, y las heridas en las patas, que sufriera al correr el Saint Leger, están mejorando. Posiblemente Papyrus, no desembarcará hasta mañana Sábado, debido a la hora en que llegará el vapor.—(U. P.)

ECUADOR

GUAYAQUIL 28.—**El Ministro de Hacienda** ha presentado la renuncia de su cargo; se ignoran los motivos que pueden haberle obligado a dar ese paso ya que, con él, tendrán que salir numerosos empleados que son de su familia.—(U. P.)

"Si mal no recuerdo, no ha habido un dia en que faltara en casa la Emulsión de Scott."
Lo que dice este simpático anciano es verdad de infinidad de hogares donde se precia la salud y la robustez durante todas las edades de la vida.
Tantas enfermedades tienen el mismo origen que miles de personas sensatas han llegado a convencerse de que cuando no basta la Emulsión de Scott, hay que dejar que el médico decida, y frecuente este también dice:
Tome usted la
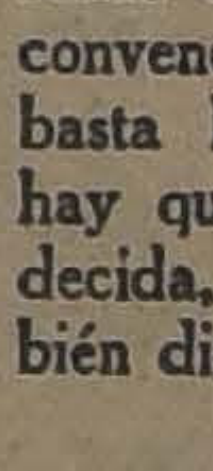
EMULSION de SCOTT

CANADA

El príncipe de Gales en su rancho

CALGARY, 28.— El príncipe de Gales se mantiene aislado en el rancho real, a 65 millas al Suroeste de esta ciudad.

No recibe visitas y se dedica a montar a caballo, cazar, jugar al golf y leer. Visita diariamente sus establos y corrales donde hay ejemplares de las más finas razas bovinas, ovejunas y caballares.

El príncipe goza de espléndida salud.—(U. P.).

ARGENTINA

BUENOS AIRES, 28.—**La represión del trust.**—El Ejecutivo decretó la reglamentación de la ley relativa a la represión del trust.— (U. P.)

BUENOS AIRES, 28. — **Ascensos en el ejército.**—El Ejecutivo firmó el decreto sobre ascensos superiores en el ejército.—(U. P.)

BUENOS AIRES, 28.—**El presupuesto.**—En una reunión celebrada por los Ministros quedó terminada la consideración del presupuesto de 1924. Se resolvió que en una reunión próxima se cambiarían ideas sobre la oportunidad de una convocatoria a sesiones extraordinarias. —(U. P.)

BUENOS AIRES, 28.—**El Ministro de Hacienda.** — El Ministro de Hacienda ha manifestado que renunciará una vez que sea enviado al Congreso el presupuesto de 1924. —(U. P.)

BUENOS AIRES, 28.—**Agradecimientos a la armada.**—El comandante de el "Richmond", ha dirigido un radiograma al Ministro de Marina, agradeciendo las atenciones que le dispensó la oficialidad de la Armada argentina, durante su estada en el país.—(U. P.)

BUENOS AIRES, 28.—**Explosión de gas.**—Comunican de Comodoro Rivadavia que a consecuencias de una explosión de gas, que se acumuló en una cocina, se derrumbó una casa de dos pisos, sepultando a todos sus residentes. Resultó un muerto y varios heridos.—(U. P.)

Banquete al cardenal Benlloch

BUENOS AIRES, 28. — **Al banquete que ofrece oficialmente el Presidente de la República en honor del Cardenal Benlloch, han sido invitados los Ministros de Estado y sus esposas, el jefe de policía y su esposa, el gobernador de la provincia de Buenos Aires y esposa, el Nuncio Apostólico, el Embajador de Chile, el subsecretario del Culto, el secretario del Presidente y numerosas personalidades.** — (U. P.)

BUENOS AIRES, 28. — **Aprobación de los presupuestos.**—El Senado puso fin a la sanción de los presupuestos de gastos. Se aprobaron los anexos correspondientes a jubilaciones, pensiones, créditos suplementarios, etc.—(U. P.)

BOLIVIA

En la Cámara de Diputados

LA PAZ, 28.— La Cámara de Diputados, con asistencia del Ministro de Relaciones, se ocupó de cuestiones internacionales.— (U. P.)

EDITORIAL DE LA REPUBLICA

SOBRE LOS CAPITALES CHILENOS EN BOLIVIA

LA PAZ, 28.— "La República" ha iniciado una campaña, pidiendo a los grupos parlamentarios que definan posiciones, sea en favor o en contra del gobierno.

Dice: "Alarma a nuestra nación, el que en Santiago se acuse a Bolivia de proyectar impuestos sobre las utilidades mineras, diciendo que con ésto se trata de perseguir el capital chileno."

"Esta no es más que una campaña de alarma infundada y tendenciosa. Los capitales chilenos se hallan tan garantizados como cualesquiera otros; prueba de ello es que la Empresa Llallagua ha ganado más de 25 millones en 1919.—(U. P.)

BRASIL

RIO JANEIRO, 28.—**El Ministro de Guerra.**—Se anuncia que en la próxima semana se dirigirá a Río Grande del Sur el Ministro de la Guerra en misión pacificadora.—(U. P.)

RIO JANEIRO, 28. — **La exportación de oro.** — En la Cámara de Diputados, el señor Nelson Senna, solicitó que se adoptaran medidas para evitar que se exportara oro mediante la compra de trigo. El Ministro de Agricultura ha designado un técnico para que informe al respecto.—(U. P.)

PERU

Mr. Poindexter en Iquitos

LIMA, 28.— El Embajador de los Estados Unidos, Mr. Poindexter, llegó esta mañana sano y salvo a Iquitos, después de un viaje trascontinental por el río Pachitea, habiendo terminado su última jornada a bordo de la cañonera peruana "América".

Millares de personas le hicieron objeto de una entusiasta recepción, considerándosele huésped de honor de la ciudad.

Dirigiéndose al pueblo el Embajador manifestó que está asombrado por las riquezas vírgenes del Perú Oriental.—(U. P.).

URUGUAY

Llegada de una delegación de estudiantes italianos

MONTEVIDEO, 28. — **A bordo del "Duque de Aosta" llegará la delegación de estudiantes italianos que realiza un viaje de estudio por varias regiones de Sur América. Una delegación de estudiantes argentinos vendrá a recibirlos.** — (U. P.)

El nuevo Ministro del Interior presta juramento

MONTEVIDEO 28. — **Prestó juramento el nuevo Ministro del Interior, señor Jiménez de Arechaga, en presencia de numerosas personalidades.** —(U. P.)

Llame al 2877
y pida una Caja contra incendio y robo, donde guardar sus joyas a toda hora. No se exponga.
Adquiera una Caja
"CENTO"
62 BANDERA 62
Frente a la Bolsa de Comercio

MUY BARATO

Y PERFECTO
Este CORSE es la mejor forma moderna y de bajo precio. Pídala en
"LA FLOR DEL DIA"
También, CALZADO FINO, en liquidación, para señoras.

Espárragos
y Alcachofas
Directamente de la Chacra, al precio más bajo de Plaza.
Casa Mazzarelli
DELICIAS 847, TELF. 5104

ENCARGUE SUS TRAJES
A LA
SASTRERIA
LONDRES
Y será bien atendido
DELICIAS 2824

Sastrería La Marina
Ternos sobre medida, de casimires ingleses, entrego con GRANDES FACILIDADES DE PAGO.
14 :-: BANDERA :-: 14

DOMINGO: BAILE
Nueva Gran Orquesta
Cerro Santa Lucía

SALITRE
Sódico o Potásico
Desde un saco y en saquitos de cinco kilos puede Ud. comprar en nuestros siguientes sub-depósitos en SANTIAGO:
Bernardo Cardone, Plaza Argentina.
Vásquez Hnos., Delicias 3019.
Minoletti Hnos., Providencia 1340.
J. Lueje y Cía., San Pablo esq. Matucana.
Víctor Piñeiro. S. Diego esq. Llano Suberc.
Leandro Jimo, Plaza Chacabuco.
Constance Ortenzi, Pedro L. Cuadra 169-Ñuñoa.
Exposición de la Cámara Industrial, Bandera 239.
Wessel, Duval & Co.
HUERFANOS ESQ. MORANDE
Agentes Exclusivos de la Asociación de Productores de Salitre de Chile

JOVENES CATOLICOS:
ES VUESTRO DEBER
adheriros al PRIMER CONGRESO NACIONAL DE LA JUVENTUD CATOLICA, que se efectuará en los primeros días del mes de Octubre próximo, pudiendo inscribir vuestros nombres en la oficina de la Asociación Nacional de Estudiantes Católicos.
AGUSTINAS 1038, ALTOS
DE 10 a 12 M. y de 2 a 8 P. M.
LA INSCRIPCION ES GRATUITA.— EDAD: DE 16 A 35 AÑOS.
Las inscripciones de provincia podrán ser dirigidas a Casilla 3551.

CAPITALISTAS
BUENA INVERSION DE PORVENIR
500,000 METROS CUADRADOS de terrenos con un frente de 450 metros a la línea de carros a San Bernardo. Antes de "Lo Ovalle". A propósito para Población, Avenida de gran porvenir. Muy luego se decretará su ensancho y pavimentación de adoquín sobre concreto. Sin tomar en cuenta 100,000 metros cuadrados destinados a calles, se vende el resto a razón de
$ 2.25 al metro cuadrado
Alberto Santelices Fuenzalida
AGUSTINAS 1152

LISTAS DE CONTRIBUYENTES

LA CORTE DE APELACIONES CONTINUO EN LA AUDIENCIA DE AYER CONOCIENDO DE LAS RECLAMACIONES DE DIVERSOS DEPARTAMENTOS

Como hemos informado en anteriores ediciones, la Corte de Apelaciones ha estado ocupándose durante las recientes audiencias, del fallo de algunas reclamaciones deducidas en varios departamentos de su jurisdicción, contra la sentencia de los jueces que conocieron de las inclusiones y exclusiones de mayores contribuyentes en la formación de las listas ordenadas por la ley.

EXPEDIENTE DE CAUPOLICAN

Ayer fué dictada la sentencia en el expediente de Caupolicán, en que se vieron algunas reclamaciones referentes a la comuna de San Vicente de Tagua-Tagua.

Por el fallo en cuestión, se confirma la sentencia del juez de aquel departamento, y se establece la lista definitiva de contribuyentes para dicha comuna, lista que quedó formada de la siguiente manera:

Señores: Alberto Echenique, Salvador Correa, Carlos Ugarte Urzúa, Horacio Aránguiz, Luis Fernández Campino, Guillermo Echenique C., José León Rodríguez, Carlos Prado Amor, Nicolás Larraín Prieto, Daniel Calderón y Arturo Maturana.

EXPEDIENTE DE CURICO

La Primera Sala se ocupó de las listas del departamento de Curicó.

En los círculos forenses llamó especialmente la atención el hecho de que aparezca en autos un considerable número de escrituras públicas de arrendamiento otorgadas durante el mes de Julio.

Alegaron los abogados señores Carlos Gutiérrez, Francisco Bulnes, Darío Rojas Espoz, Gabriel Amunátegui, Rafael Mozó, Luis Benavides y Luis Quinteros.

Dejada ayer la causa en acuerdo, se espera con gran interés el fallo, pues se estima que va a producir sensación tanto en los círculos judiciales como políticos.

OTROS DEPARTAMENTOS

La Cuarta Sala se ocupó ayer del expediente del departamento de Rancagua, dedicando toda la audiencia a su estudio. Alegaron en la vista de la causa los abogados señores José Maza, Osvaldo Fuenzalida y Misael Pradenas.

La Tercera Sala conoció ayer también del expediente de San Felipe, quedando en acuerdo.

La Primera Sala se ocupó de las listas de Los Andes, dejando la causa en acuerdo, para pronunciar la sentencia hoy o mañana.

Además de estas causas, está por fallarse la del departamento de Petorca, en que hay pendientes varias reclamaciones de la comuna de Longotoma, de que se ocupó el Lunes la Segunda Sala de la Corte, dejándola en acuerdo. Tanto en los círculos judiciales como políticos se espera con vivo interés el fallo que deberá recaer en ella, y acerca del cual, según hemos podido oir en el mundo forense, se estima que tendrá honda repercusión en la situación electoral de la provincia de Aconcagua.

"LA GACETA DE LOS TRIBUNALES"

LA CORTE SUPREMA DICTARA UN REGLAMENTO PARA EL FUNCIONAMIENTO DE DICHA PUBLICACION

Informamos días atrás sobre las comunicaciones cambiadas entre el Ministro de Justicia y la Corte Suprema, en relación con la reanudación del aparecimiento de "La Gaceta de los Tribunales", órgano judicial, único en su género en el país, y de inmensa utilidad para los jurisconsultos y estudiosos del Derecho.

Sobre esta misma materia, el Ministerio acaba de dirigir una nueva comunicación a la Corte Suprema, en que ordena al director del periódico ponerse de acuerdo con el Tribunal para iniciar las labores interrumpidas desde hace tiempo.

Como se sabe, para la marcha regular de la "Gaceta" la Corte Suprema dictará el reglamento necesario.

PASES LIBRES POR FERROCARRIL

ALGUNAS COMPAÑIAS ACEPTAN LA INSINUACION DEL MINISTERIO DEL RAMO

En información pasada, dijimos que el Ministerio de Ferrocarriles habría dictado un decreto, haciendo extensivo a las compañías ferroviarias particulares, los pases libres, que por ley, acuerdan los Ferrocarriles del Estado, a los funcionarios públicos.

A la lista que dimos de las empresas ferroviarias aceptando lo dispuesto en el decreto aludido, debemos agregar hoy al Ferrocarril de Rancagua al Mineral del Teniente, que ha manifestado al Ministerio de Ferrocarriles, que dará las mismas franquicias que otorgan los Ferrocarriles del Estado.

DE CONCEPCION A CURANILAHUE

SE DESIGNAN ALGUNOS INGENIEROS PARA QUE INTEGREN LA COMISION TASADORA DE ESTE FERROCARRIL

La Empresa de los Ferrocarriles del Estado, designó a los ingenieros señores Isaac Hevia, Juan Wailer y Alejandro Iriarte para que integren la comisión que hace algún tiempo se designó para que tase el ferrocarril de Concepción a Curanilahue.

Sociedad Nacional de Bellas Artes

Esta institución ha citado a sesión especial para hoy, a las 6 3|4 P. M., en Bandera N.o 542, a fin de ocuparse de la organización de su salón oficial.

Ferrocarriles Transandinos

ADMINISTRACION UNIFICADA

$ 34.16 oro chileno por tonelada

ES EL REDUCIDO FLETE ENTRE

LOS ANDES Y MENDOZA

DE LOS SIGUIENTES ARTICULOS:

CARBON DE COKE Y PIEDRA
FIERRO EN BARRAS, PLANCHAS Y ACANALADO
MAQUINARIA AGRICOLA E INDUSTRIAL
NITRATO DE POTASA
PAPEL PARA ENVOLVER, ESCRIBIR Y DE IMPRENTA
PARAFINA
PESCADO SECO
SAL REFINADA
SULFATO DE COBRE
SULFATO DE SODA

Para mayores datos ocurrir a:
LOS ANDES.— CASILLA 66
J. H. WHITE
Administrador General

SANTIAGO.— MORANDE 291.— CASILLA 198
LADISLAO LARRAIN L.
AGENTE.

LAS OBRAS DEL PUERTO DE VALPARAISO

LA COMISION DE PUERTOS ENVIA AL MINISTERIO DE HACIENDA UN INFORME REFUTANDO LAS AFIRMACIONES DE LA COMPAÑIA HOLANDESA DE CONCRETO ARMADO

En vista de las publicaciones hechas en los principales diarios de Santiago y Valparaíso sobre las apreciaciones de la Compañía Holandesa de Concreto Armado respecto a las condiciones del molo de abrigo proyectado por la Comisión de Puertos, nos dirigimos a la oficina de esta Comisión a pedir algunos datos pue nos permitieran completar la opinión de nuestros lectores sobre asunto de tanta importancia.

Entrevistado por nosotros el señor secretario de esa Oficina, nos manifestó que, no deseando perturbar el estudio de las propuestas presentadas para la construcción del molo mencionado, había convenido con el señor Ministro de Hacienda en no dar contestación alguna al respecto, mientras no le hubiere entregado el informe de la Comisión sobre dichas propuestas y que una vez entregado ese informe, entregaría a la publicidad la parte final de él, que se refería a las observaciones de la Compañía Holandesa.

En vista de que ese informe ha sido entregado ya al Ministerio, nos proporcionó una copia de la parte pertinente de ese informe que va a continuación.

"Conjuntamente con las propuestas anteriormente estudiadas se presentó la Compañía Holandesa de Concreto Armado, manifestando que por razones técnicas que detalla en el memorial que acompaña no presenta propuesta de acuerdo con el proyecto oficial y que por falta de tiempo no la presenta tampoco de acuerdo con la variante que ha estado estudiando.

La Comisión no había pensado ocuparse de esta presentación ajena a las propuestas mismas, pero cumpliendo los deseos manifestados por V. S. ha estudiado en sus detalles las observaciones de la Compañía Holandesa, y respecto de ella puede informar a V. S. en la forma que pasa a exponer.

Llama la atención en primer lugar, que la Compañía Holandesa no tuviera inconveniente en 1912 para formular una propuesta por suma alzada para la construcción del segundo trozo del molo que entonces se iba a contratar, basado en un tipo enteramente análogo al propuesto para la prolongación actual y construído sobre el mismo terreno fangoso, y que manifieste ahora que abriga dudas acerca del resultado de la obra. Más aún si se considera el éxito indiscutible con que ha sido realizada la parte final del molo actual, en que, la diferencia entre las cotas previstas y las obtenidas por los constructores ha sido sólo de 0.17 m. en una obra que alcanza a 55 metros de altura en el eje.

En cuanto a las consideraciones técnicas contenidas en el memorial en referencia y relativas a la reflexión de las olas y a la naturaleza del subsuelo, esta Comisión no está de acuerdo con ellas.

Por lo que se refiere a la influencia de los paramentos verticales en la reflexión de las olas, la Compañía Holandesa considera separadamente la zona abrigada por el molo y el fondeadero no abrigado por él.

Respecto a la zona abrigada pretende que entrará a ella la ola reflejada por el malecón construído frente a la ciudad; pero basta mirar un plano de la ciudad de Valparaíso para darse cuenta de que las olas de temporal que podrían reflejarse hacia la zona abrigada rompen en el actual talud de enrocados, obra que según la Compañía Holandesa es la más apropiada para "absorber o amortiguar el movimiento de dichas olas", y las olas que puedan llegar al malecón de defensa se reflejarán hacia la parte desabrigada de la bahía, como sucede actualmente. Y las olas de temporal no llegarán tampoco directamente a los malecones de atraque existentes, pues el molo de abrigo que se va a construír lo impedirá.

En consecuencia, la zona abrigada del puerto no tiene nada que temer de la agitación producida por olas reflejadas ni por olas directas.

En cuanto a la parte desabrigada de la bahía, el molo no ejerce influencia alguna en las olas en esa parte, las que seguirán propagándose en la misma forma de hoy día, salvo lo que se refiere a las olas de temporal que se estrellarán a la parte exterior del molo mismo y se reflejarán hacia afuera de la bahía.

Por lo que se refiere a las condiciones del suelo de la bahía, la Compañía Holandesa sienta una teoría que traduce en una fórmula de apariencia matemática, y según la cual no habría movimiento horizontal de los materiales que constituyen el fondo fangoso en caso que la carga que actúe sobre ellos fuera uniforme. Esta teoría está en contradicción con hechos observados en muchas obras fundadas en terreno fangoso.

En realidad, cualquiera que sea el tipo de obra que se construya sobre el fango, se producirán fenómenos de compresión y traslación lateral del material fangoso, hasta que se establezca un nuevo estado de equilibrio, es decir, durante la construcción de la obra, y el cubo de materiales que sea necesario emplear con ese objeto será de cargo exclusivo del constructor.

Por otra parte, fuera de toda consideración teórica, que pueda prestarse a discusión, el hecho de que haya habido proponentes como los señores Batignolles, Jackson y Pearson, que con una enorme experiencia en la construcción de obras marítimas, se hagan responsables en la construcción del molo, corriendo ellos con todos los gastos que originen los hundimientos en el suelo fangoso, está demostrando que las apreciaciones de la Compañía Holandesa no tienen fundamento alguno.

Finalmente, se refiere la Compañía Holandesa a que, a su juicio, en el proyecto oficial no hay compensación entre los diferentes materiales de las canteras, suponiendo que se utilicen los de Las Salinas.

A este respecto, sólo cabe observar que la Compañía Holandesa pudo modificar la proporción de los diversos materiales, pues el Pliego de Condiciones la autoriza para ello en su artículo 22. Por lo demás, el tipo que propone como variante modifica estas proporciones.

Pasando ahora a considerar el tipo de molo que propone la Compañía Holandesa, en cuanto es posible darse cuenta por el croquis acompañado po. la Compañía, que no trae indicaciones precisas acerca del tamaño de los materiales que lo forman, esta Comisión lo considera inadecuado para Valparaíso, pues su protección de bloques y su parapeto son manifiestamente débiles para resistir los temporales del Norte a que estará expuesta la obra. Por otra parte, en cuanto se puede calcular en vista del croquis acompañado su costo sobrepasaría en un 40 o|o al del tipo oficial, y otro tanto sucedería con el plazo de construcción, en vista del enorme cubo de materiales que entran en juego.

Por lo demás, esta Comisión no se extraña de que la Compañía Holandesa critique a la ligera el proyecto oficial, pues en 1912 objetó la estabilidad de las fundaciones del muelle del carbón, objeción que fué refutada por esta Oficina y que los hechos se han encargado de contradecir, pues, esas fundaciones han resistido perfectamente a temporales de extraordinaria violencia".

¿PUEDE CURARSE LA ESTERILIDAD FEMENINA?

EL DOCTOR DON CARLOS MONCKEBERG, NOS HABLA DEL RECIENTE DESCUBRIMIENTO CIENTIFICO DE LA UNIVERSIDAD DE BERKELEY (CALIFORNIA)

Por los cablegramas aparecidos en "La Nación" y en "Los Tiempos" el público se ha impuesto del descubrimiento hecho en la Universidad de California para combatir la esterilidad por medio de las vitaminas.

Juzgando el tema de sumo interés para el público, nos hemos acercado al doctor señor Carlos Monckeberg, para dar a conocer su opinión al respecto.

—Me he impuesto, por haberlo leído en "Los Tiempos" y en "La Nación", de los resultados obtenidos en el tratamiento de ciertas formas de esterilidad en la Universidad de California. Y las numerosas visitas que he recibido para consultarme sobre este asunto, me indican la conveniencia de ocuparme de él. Pero la cuestión, a pesar de ser interesante no tiene la importancia trascendental que parece desprenderse de lo que dicen los telegramas; y van ustedes a juzgar por qué. La esterilidad o ineptitud para la concepción obedece a causas de muy diversa índole. Basta, para explicar lo complejo de su etiología, recordar que en la raza humana, como en todos los mamíferos, la concepción exige la conjunción de dos principios o elementos: el masculino y el femenino. Y así, toda causa capaz de alternar la naturaleza íntima de cualquiera de los dos elementos, como de impedir su unión o contacto, será o podrá ser causa de esterilidad.

Verdad es que en la mayoría de los casos la esterilidad depende de la mujer, pero se es injusto para con ella porque de ordinario se exagera su parte de responsabilidad. La quinta parte de los matrimonios sin hijos, deben su desgracia al marido. Y para que esta proporción no parezca excesiva, recuérdese la frecuencia de las enfermedades venéreas que, con los excesos, constituyen, en el hombre, otras tantas causas de agenesia.

Las causas de la esterilidad en la mujer residen casi exclusivamente en alteraciones del órgano. Pero hay también causas generales que pueden producir el mismo efecto.

Se acostumbra, prosiguió, diciéndonos el doctor Monckeberg, a dividir las causas que producen la esterilidad femenina en tres clases.

1.o Las que impiden la unión; en este grupo tienen cabida las anomalías de conformación o defectos congénitos.

2.o Las que impiden la impregnación, es decir, la fusión de los dos elementos germinativos: tales son entre otras las informaciones de la matriz, las mutilaciones quirúrgicas, los tumores y muy especialmente la gonorrea que es causa, sin temor de exagerar, de más del 60 por ciento de los casos de esterilidad; y

3.o Las que impiden la germinación. Estas constituyen la verdadera esterilidad o **impotentia concipiendi**. Pertenecen a este grupo los casos de esterilidad por enfermedades generales, como la sífilis en tercer período, la diabetes, la tuberculosis, las grandes anemias, ciertas enfermedades del riñón, del corazón, casi todas las enfermedades infecciosas en período de convalecencia, etc. También se comprenden aquí ciertas enfermedades del ovario y ciertas atrofias o anomalías congénitas de estos órganos, así como la esterilidad fisiológica por la edad.

Todas estas causas obran impidiendo, por uno u otro mecanismo, la función del ovario, es decir, la ovulación. Hay, por último, casos que escapan hasta hoy día a toda explicación satisfactoria.

Después de lo dicho, y sin ser médicos, pueden ustedes comprender que es afirmación inaceptable la de pretender curar todo caso de esterilidad por un solo medio terapéutico.

Por lo que respecta a las vitaminas, son principios especiales que poseen influencia preponterante sobre el crecimiento y sobre los fenómenos que constituyen el metabolismo de la nutrición en el individuo.

Pueden, indudablemente, obrar en la nutrición mejorando la vitalidad de los elementos sexuales; demostrado está que los huevos de ciertos equinos y tal vez los de todos los animales, producen una sustancia esencial para la fecundación, que Lillie ha llamado **fertilisina**, y si por lavados repetidos se extrae a los huevos esta sustancia, dejan de ser fecundables.

¿Es la vitamina de que se trata una sustancia semejante a esta fertilisina? Probablemente, y así se explicarían los resultados obtenidos por los colegas de California.

El descubrimiento, lo repito, es importante si es efectivo; pero, de ahí a suponer que tenga la trascendencia social que parece atribuírsele en el encabezamiesto de los telegramas, hay un abismo.

El tratamiento serviría para curar ciertos y determinados casos de esterilidad: aquellos en que la esterilidad se debe a escasa vitalidad de los elementos sexuales, es decir, algunos del tercer grupo. Desgraciadamente, éstos forman la inmensa minoría.

Sin desconocer la importancia del descubrimiento, pienso que otro es el camino que hemos de tomar si queremos multiplicar la natalidad. Preocupémonos de curar la blenorragia, y evitar la sífilis, las dos causas por excelencia de esterilidad involuntaria en la mujer. Mientras estos males existan, habrá mujeres estériles.

PRESUPUESTO DE INDUSTRIA

En el Ministerio de Industria y Obras Públicas se reunió ayer la Sub-Comisión encargada del estudio del presupuesto de este Departamento para 1924.

Concurrieron a esta reunión los señores Briones Luco, Opazo, Gatica y el Sub-Secretario señor Marcial Astaburuaga.

Al iniciarse la sesión, el señor Opazo manifestó que consideraba previo para la constitución de la Sub-Comisión, que la Comisión Mixta de Presupuestos nombrara el reemplazante del señor Zenón Torrealba.

Por su parte la Sub-Comisión hizo suya la indicación del señor Opazo por lo que se acordó no reunirse hasta que no se dé cumplimiento al trámite indicado.

Sobre el particular hemos tenido oportunidad de hablar con el Ministro de Industria, señor Mardones, quien nos declaró que tan pronto como la Comisión Mixta designó el reemplazante del señor Torrealba en la Sub-Comisión de Industria, invitará nuevamente a sus miembros para acelerar el estudio del presupuesto del Ministerio de su cargo.

Azúcar de betarraga

El señor Belisario Díaz Ossa ha sido nombrado para que integre la comisión que debe estudiar y proponer al Gobierno los medios de establecer en el país la industria del azúcar de betarraga, por empresas particulares.

CONSEJO DE ESTADO

EN LA SESION DE AYER FORMO TERNAS JUDICIALES

Ayer celebró sesión el Consejo de Estado presidido por el Vicepresidente del Consejo, señor Isidro Salas y con asistencia de los consejeros señores Brieba, Campino, González E., Guarello, Porto Seguro, Ramírez, Rioseco y Saavedra.

Leída y aprobada el acta de la sesión anterior, se dió cuenta:

De una solicitud de don Nemesio Moreno en que pide reconsideración del acuerdo del Consejo por el cual se canceló la personalidad jurídica a la Academia de Billar de Santiago. Se acordó no dar lugar, por ahora, a esta solicitud; y

De un telegrama del Gobernador de Traiguén en que pide el pronto despacho de la contienda de competencia que tiene entablada al juez del mismo departamento.

Prestó su aprobación a los siguientes proyectos de ley despachados por el Congreso Nacional:

El que autoriza a la Municipalidad de Carampangue para invertir en dar cumplimiento a la ley de Educación Primaria, la suma de $ 1,677.77;

El que declara de utilidad pública los terrenos necesarios para rectificar el trazado y uniformar el ancho de las Avenidas Centenario y Puerto Montt, de San Antonio;

El que autoriza al Presidente de la República para entregar, como auxilio extraordinario, por una sola vez, al Cuerpo de Bomberos de Santiago, la suma de cien mil pesos.

Prestó su acuerdo para que se sometan a la deliberación del Congreso Nacional los siguientes proyectos:

El que autoriza la inversión hasta de dos millones de pesos a fin de cancelar los estados de pago pendientes y los que se
en el resto del año para
jos de puentes contratados
El que dispone que
ción, exportación, reembarque
bolaje de mercadería se
formulario por el despachador
tigándose con multa la falsedad
cualquiera información.
El que autoriza la inversión
sesenta mil pesos en la adquisición
del bien raíz que ocupan en la
tualidad las oficinas de la Aduana
Tesorería de Caldera.
En seguida formó las siguientes
ternas para proveer los cargos
se indican.
Para juez de Quillota
Aylwin G. don Miguel, González
Daniel y Leiva Pérez don
Para promotor fiscal de
ñores: Chamorro don Guillermo
pejo don Víctor y Tapia Z
Francisco.
Para promotor fiscal de
cay, señores: Bastidas don
Espejo don Carlos y Mo
Héctor.
Para juez suplente del
do civil de Santiago, señores
vas don Roberto, Illanes don
muel y Valdovinos don Carlos
Para juez suplente de
señores: Benítez don Manuel
zález Campos don David y
lez don Federico.
Para juez suplente de Tacna
ñores: Caro don Lamberto
don Pedro y Leiva Pérez don
nor.
Para juez suplente de
señores: Changherotti don
Lefort don Emilio y Mujica
Luis.
Prestó su acuerdo para que
aprueben los estatutos y se
da personalidad jurídica a la
tución denominada "Federación
tudiantil Femenina" de Santiago

ECOS DE LA VISITA DE CARCELES

SOLICITUDES DE GRACIA DE LOS REOS DE LA PENITENCIARIA

Durante la visita semestral verificada hace poco a la Penitenciaría de Santiago, como a los demás establecimeintos de detención y reclusión, por los más altos funcionarios del Poder Judicial, algunos reos de ese establecimiento hicieron presente al presidente de la Corte Suprema, que habían elevado algunas solicitudes de gracia al Consejo de Estado, y que ignoraban el resultado obtenido para ellas.

A fin de saber la marcha de esas solicitudes, el presidente de la Corte Suprema, señor don Braulio Moreno, encargó al Director del establecimiento, señor Manuel Cavada, enviará al Tribunal una lista de las solicitudes pendiente a fin de
ciar mejor el caso.
Cumpliendo ese encargo, el
Cavada acaba de remitir a la
esa lista, según la cual, desde
1.o de Enero hasta el 31 de
último, los reos habían hecho
peticiones de gracia, de las
72 habían sido atendidas, y
habían tenido solución.
Además hace presente el
Cavada, que se envió al Ministerio
de Justicia una presentación
varios reos de los traídos
Penitenciaría de Talca, en que
licitan se les lleve nuevamente
esa ciudad, para estar más
de sus respectivas familias.

CIGARRILLOS
VAN DYCK
40 cts.

La semana política

Con este título aparecerá próximamente una interesante revista ilustrada, editada por prestigiosas personalidades políticas, entre las cuales figuran distinguidos parlamentarios.

Las principales páginas de la revista llevarán atrayentes biografías y retratos de los más destacados políticos de todos los partidos, de los candidatos a la próxima lucha y de los posibles triunfadores en la gran batalla de Marzo próximo.

Junta de Beneficencia Escolar

El Directorio de la Junta de Beneficencia Escolar se reunirá hoy, a las 2.30 de la tarde, en la Dirección General de Educación Primaria, Amunátegui 66.

Asamblea Pro-Salvación de la Raza

Como lo hemos anunciado,
ñana a las 3 P. M. deberá reu
el cuerpo directivo de esta
ración co nel objeto de tratar
versos asuntos importantes
cuyo objeto se nos pide encarecer
la asistencia a todos los delegados
que forman el cuerpo directivo
esta Asamblea.
Hoy a las 9 P. M. deberán
nirse los señores Marcos Mi
Daniel Castañeda y Emilio
que componen la comisión
gadora de denuncios con el
de cumplir con su cometido.
de reunión: Matucana esquina
sas (Centro El Despertar).

Programa del Primer Congreso Nacional de la Juventud Católica

MIERCOLES 3

A las 3 P. M.— Aprobación de los poderes de los Delegados al Congreso y elección de Presidente. (Local: Asociación de Estudiantes católicos, Agustinas 1038, altos).

A las 6 P. M.— Sesión previa de las diferentes Comisiones del Congreso. (Local: Asciación).

JUEVES 4

A las 5 P. M.— Solemne Asamblea de apertura en el Teatro Municipal, presidida por el Excmo. Cardenal Benlloch, Excmo. señor Nuncio, Iltmo y Rvdmo. señor Arzobispo, Episcopado de la República, Cabildo y Mesa Directiva del Congreso.

PROGRAMA DE LA ASAMBLEA

I. Canción Nacional, ejecutada por la orqueta.

II. Discurso del Presidente de la Comisión organizadora del Congreso, don Pedro Lira U.

III. Discurso del Presidente de la Asociación Nacional de Estudiantes Católicos, don Luis Pizarro E.

IV. Orquesta.

V. Discurso del Presidente de la Juventud Católica de Valparaíso, señor Enrique Molina.

VI. Discurso de don Fernando Varas.

VII. Orquesta.

VIII. Discurso de Monseñor Rafael Edwards. La Asamblea pedirá al Excmo. señor **Cardenal** Benlloch, que clausure la sesión, haciendo uso de la palabra.

A las 9.30 P. M.— Sesión Educacional. (Local: Teatro Unión Central). Tendrá a su cargo el discurso de apertura, un Delegado de La Serena.

VIERNES 5.

A las 9 A. M.— Misa de inauguración de la Capilla de la Asociación de Estudiantes Católicos, oficiada por el Iltmo. señor Vicario General del Arzobispado, Pbro. don Melquisedec del Canto.

Asistirán a esta ceremonia, la Junta y Directorio de la Asociación, las Comisiones del Congreso, Delegados de provincias, etc.

A las 6 P. M.— SESION TEMA SOCIAL. (Local: Teatro Unión Central).

A las 9.30 P. M.— SESION TEMA ORGANIZACION PROPAGANDA. (Local: Teatro Unión Central).

SABADO 6

A las 3 P. M.— TEMA RELIGIOSO.— (Local: Teatro Unión Central). Discurso de apertura por un Delegado de la Diócesis de Ancud.

A las 6.30 P. M.— Plática preparatoria para las confesiones, por el Pbro. don Rubén Castro, y Exposición del Santísimo en la Iglesia de las Agustinas. (Oportunamente se indicarán las Iglesias en que podrán confesarse los congresales).

A las 9.30.— SESION ULTIMA. —Lectura de las conclusiones. (Local: Teatro Unión Central). Usará de la palabra el Pbro. don Carlos Casanueva, Rector de la Universidad Católica.

DOMINGO 7.

A las 8.30 A. M.— MISA Y COMUNION GENERAL de los Congresales, en la Iglesia Metropolitana, oficiada por el Excmo. señor Nuncio Apostólico y alocución por el Pbro. don Clovis Montero.

A las 12 M.— Almuerzo ofrecido a los Congresales de provincias por la Asociación Nacional de Estudiantes Católicos en la Casa de Ejercicios de San José. Harán uso de la palabra el Presidente del Congreso y el Jefe de la Delegación de Talca.

**A las 2 P. M.— SOLEMNE
DEUM DE ACCION DE GRA
PRESIDIDO POR EL ILTMO
REVDMO. SEÑOR ARZOBI**
— Hará uso de la pala
Pbro. don Fco. Javier Va
Después de esta ceremonia
tirá en desfile hacia el Templo
tivo del Santísimo Sacramento
**A las 4.30 P. M. — SOLE
ASAMBLEA DE CLAUSURA**
el Coliseo Nacional.

PROGRAMA

I. Canción Nacional, por la
da de los Talleres de San V
II. Discurso de don Emilio
Ossa, Presidente fundador
Asociación de Estudiantes Ca
cos.
III. Discurso de don Ed
Cruz Coke.
IV. Música.
V. Discurso del Presidente
la Juventud Católica de Con
ción.
VI. Discurso de don Emilio
zoni.
VII. Música.
VIII. Discurso de clausura
Congreso, por el Iltmo señor
po de Concepción, don G
Fuenzalida.
A las 8.30.— Despedida
Delegados.

**LOS JOVENES QUE DE
INSCRIBIRSE EN EL CON
SO, DEBERAN HACERLO
BREVEDAD POSIBLE, EN
LOCAL DE LA ASOCIA
AGUSTINAS 1038, ALTOS.
DE OFICINA, 10 A 12 M. Y
P. M. CONDICION UNICA
CATOLICO Y MENOR DE
AÑOS.
LA INSCRIPCION ES GRA
TA.**

A LAS 12.30 DE HOY

Terminan las oportunidades excepcionales ofrecidas en los diarios de estos días

EN EL 3.er PISO:
CORSES, ZAPATERIA SEÑORAS, BONETERIA SEÑORAS Y LENCERIA NIÑAS.

EN EL 2.o PISO:
ZAPATERIA HOMBRES, BONETERIA NIÑOS, ZAPATERIA NIÑOS Y LIBRERIA.

EN EL 1.er PISO:
PERFUMERIA, SEDERIAS, GUANTES Y PAÑUELOS, CORBATERIA, BLANCO, TEJIDOS, GARNITURES Y CAMISERIA.

EN EL SUBTERRANEO: Comestibles.

TODOS ESTOS DEPARTAMENTOS BRINDAN OCASIONES A
PRECIOS MUY ATRAYENTES

GATH & CHAVES

EL CARDENAL BENLLOCH, ENVIADO ESPECIAL DEL REY DE ESPAÑA

LA JUVENTUD CATOLICA

CONTINUAN LLEGANDO LAS ADHESIONES DE PROVINCIAS PARA EL PROXIMO CONGRESO

A medida que se acerca la fecha en que debe realizarse el Congreso de la Juventud Católica, se intensifican los trabajos preparatorios que aseguran éxito desde luego.

La secretaría que funciona en el local de la Asociación de la Juventud Católica se ha visto, durante estos últimos días, invadida por centenares de jóvenes que solicitan sus tarjetas de congresales. Hasta ayer tarde se habían entregado más de 3,000.

NOTICIAS DE TALCA Y CURICO

A cargo de los trabajos preliminares en estas ciudades ha estado encargado el señor Enrique Cañas quien, en una reciente jira por las tres provincias, pudo imponerse de gran interés que existe por participar en el futuro Congreso. En efecto, ya está designada la delegación que traerá la representación de Talca, la que será presidida por el señor Jorge Varela, presidente de la Asociación de la Juventud de esa ciudad, al que acompañarán numerosos delegados.

Como ya está en conocimiento del público, el día 7 de Octubre, día de clausura del Congreso, correrá de esa ciudad un tren especial para trasladar a los delegados de Talca y ciudades intermedias, que vendrán a participar de las festividades de clausura.

En Curicó se celebró una gran asamblea con participación del señor Cañas, que pronunció un discurso, dando cuenta de todos los datos necesarios, a fin de obtener una provechosa colaboración de la juventud de la localidad en los trabajos del futuro Congreso.

Como todas las ciudades de provincias, Curicó enviará una escogida delegación de jóvenes, que traerán la representación de la Asociación de la juventud.

VENTAS DE INSIGNIAS

En la secretaría general y en los comitées locales, están en venta las insignias que podrán llevar los congresales durante el funcionamiento del Congreso.

Los pedidos de provincias deberán hacerse acompañándolos con su importe a razón de $ 7.40 por docena.

SESION DE LA COMISION

Ayer en la tarde sesionó la comisión que tiene a su cargo la preparación del Congreso con la casi totalidad de sus miembros. Principalmente se estudió el reglamento por el cual se regirán los debates durante las sesiones. Después de un corto cambio de ideas, se obtuvo la aceptación de un proyecto que publicaremos en nuestra edición de mañana.

Los delegados de provincias dieron a conocer el número de las personas que vendrían de sus respectivas provincias, a las cuales se les esperará con alojamiento. Para este efecto, ya están habilitadas las casa de ejercicios de San José y San Juan Bautista.

En esta misma sesión se determinó el programa definitivo, que se publica en otra sección de este diario.

INFORMACIONES DE VALPARAISO

El Sábado 29, en la noche, tendrá lugar en esta ciudad, una gran asamblea; en ella se designará el número de delegados que participará en el Congreso. El señor Enrique Molina López, presidente de la Asociación de Valparaíso, ha invitado al señor Luis Pizarro y al señor Pedro Lira, para que concurran a este acto.

Por encontrarse estos señores en la imposibilidad de trasladarse a esa ciudad, porque la reunión de las comisiones de estudio precisan su permanencia en ésta, la Comisión Organizadora acordó hacerse representar por su secretario, señor Ricardo León.

CITACIONES

Como se ha anunciado antes, hoy se reunen las comisiones de estudio: la social a las 2 P. M., y las restantes, Religiosas, Educacional y Organización, a las 6 P. M.

LLEGARA EL MARTES PROXIMO A LA CAPITAL. — MAÑANA SE INICIA EL PROGRAMA DE LAS GRANDES FIESTAS DE LA MERCED

no ya hemos informado, el día 2 de Octubre próximo debe arribar al país el enviado especial del Rey de España, Cardenal Benlloch, que se encuentra actualnente en la República Argentina, nvitado por el Gobierno, que lo a hecho huésped oficial.

Con este motivo se ultiman ya l preparativos para la recepción q alcanzará caracteres de gran b lo y magnificencia.

U ENVIADO ESPECIAL DE "LA ACION" A BUENOS AIRES

la sección cablegráfica de ho publicamos la primera corresponcia cablegráfica del enviado pecial de "La Nación" que fué Buenos Aires a esperar al Card al.

LA MADRINAS DE HONOR

Un rupo de distinguidas señoras d nuestra sociedad formarán la cor de madrinas del Prelado, como sabido, las madrinas vestirán ella de la inauguración de la Basí traje estilo español, de larga co y llevarán también mantilla y ineta.

Damos continuación la lista completa las madrinas de honor:

Señoras le Gurgel de Amaral, Luisa de l astra de Malbrán, Sara del Camp e Montt, Leonor Sánchez de F roa, Sra. condesa de Portoalegre armen Toro de Izaza, M. Lui Fernández de G. H., Carmen F. de Fernández Blanco, M Valdés de Prado Amor, Ida ñartu de Wedeles, Hortensia R s de Torres, Jesús Mena de Ru Tagle, Helena Palacios de O Ema de R. de Merry del V Margarita Correa de Rucker, El Blanco de Güenes Carolina Perei e Correa, Raquel Izaza de Bar Lucía Besa de Lyon, Alicia V s Freire de Eyzaguirre, Carm oncha de Landa, Raquel M de Cruchaga, Marta Lecaros valle.

Las demás m nas, que serán numerosas, vest ese día traje corriente de igle recomendándoles especialmente no llevar sombrero o trajes inadecuados para el templo.

EL PROGRAMA DE FESTEJOS

Damos a continuación el programa de las grandes fiestas de la Basílica:

Domingo 30.—Día de apertura dedicado al Espíritu Santo. A las 9, misa solemne celebrada por el R. P. Provincial Fray Manuel Tapia, asistido por los Reverendos Padres Franciscanos y Redentoristas. Predicará el Pbro. señor Rafael Lira Infante.

Lunes 1.o—Día dedicado a S. S. el Papa y primero de la gran novena a la Virgen de la Merced coronada. A las 9.30, misa solemne pontificada por el Excmo. señor Nuncio Apostólico, asistido por los Reverendos Padres Salesianos. Sermón del Ilmo. Obispo de Ancud Monseñor Antonio Castro. Por la noche, a las 6.30, novena con predicación del Reverendo Padre Fray Manuel Flores, Mercedario.

Martes 2.—Día de homenaje de la Patria a la Virgen de la Merced. A las 9.30, misa solemne pontificada por el Ilmo. Obispo Monseñor Prudencio Contardo, asistido por la Comunidad Dominicana. Sermón del Pbro. don Francisco Javier Valdivia. A las 6.30 P. M., novena con predicación del Reverendo Padre Eulogio, Carmelita.

Miércoles 3.—Día de homenaje de las Congregaciones Marianas a la Virgen de la Merced. A las 9.30, misa solemne pontificada por el Ilmo. Obispo Monseñor Rafael Edwards asistido por los Reverendos Padres Jesuítas y del Corazón de María. Por la tarde, a las 6.30, novena con predicación de un Padre del Corazón de María.

Jueves 4.—Día Eucarístico a cargo de la vice-provincia Mercedaria del Sur. A las 9.30, misa solemne pontificada por el Ilmo. Obispo de Concepción, Mons. Gilberto Fuenzalida, asistido por los Reverendos Padres Mercedarios de la vice-provincia y Sacramentinos. Sermón del Reverendo Padre Fray Ramón Harrison, vice-provincial de la Merced de Concepción. Por la tarde, a las 6.30 novena con predicación del Pbro. Rubén Castro.

Viernes 5.—Día de homenaje de las Sociedades del Sagrado Corazón a la Virgen de la Merced. A las 9.30, misa solemne pontificada por el Ilmo. Obispo Monseñor Eduardo Gimpert asistido por los Reverendos Padres Capuchinos. Sermón del Reverendo Padre Ignacio de Pamplona. En la tarde, a las 3, maitines cantados ante la reliquias de la consagración. A las 6.30, novena con predicación del Reverendo Padre Symons de los Sagrados Corazones.

Sábado 6.—Consagración de la Basílica de la Merced por S. Ema. el Cardenal Benlloch asistido por los Reverendos Padres del Divino Verbo y Comunidades Salesiana y Mercedaria. A las 11, misa en el altar consagrado. Por la tarde, a las 4, solemne procesión de la Virgen de la Merced coronada, presidida por S. Ema. el Cardenal acompañado del Exmo. señor Nuncio y señores Obispos. Al llegar la procesión predicará en la Basílica el señor Pbro. don Clovis Montero. En seguida rezo de la novena con bendición Papal.

Domingo 7.—Solemnísima inauguración de la Basílica de la Merced. A las 10, gran misa pontifical por S. Ema. el Cardenal Benlloch, asistido por el Venerable Cabildo Metropolitano y Comunidades de los Sagrados Corazones y Mercedaria. Sermón del Rmo. P. Maestro General de la Merced, Fray Inocencio López Santa María. En la tarde, a las 6.30, novena con predicación de un sacerdote de la Embajada.

Lunes 8.—Se celebrará la fiesta patronal de la Virgen de la Merced. A las 10, misa solemne pontificada por el Ilmo. Obispo de La Serena, Monseñor Carlos Silva Cotapos asistido por los Reverendos Padres Provinciales de las Ordenes Religiosas y Comunidades de San Agustín y de la Merced. Por la tarde, a las 6.30, novena con predicación de un sacerdote de la Embajada.

Martes 9.—Día de homenaje de España a la Virgen de la Merced. A las 10, misa solemne en que asistirá al trono S. Ema. el Cardenal y oficiará el Rvmo. Padre Maestro General de la Merced, Fray Inocencio López Santa María, asistido por los Reverendos Padres Carmelitas y Escolapios. Sermón del Reverendo Padre Calazans Rabaza. Por la tarde, a las 6.30, último día de la gran novena con predicación de un sacerdote de la Embajada. Al final solemne Te Deum en acción de gracias.

VIDA ESTUDIANTIL

Federación Universitaria de Chile

ELECCION DE LA REINA DE LA PRIMAVERA

SEÑORITA MARIA EHLERS ROBINSON, QUE CON LA VOTACION DE AYER LLEVA LA SEGUNDA MAYORIA

(Foto Vera)

Durante el día de ayer continuó la votación para proclamar Reina de la Fiesta de la Primavera de este año.

El escrutinio de anoche dió el siguiente resultado:

Por la señorita Adriana Ríos Gallardo, 45 votos.

Por la señorita Ehlers Robinson, 38 votos.

Por la señorita Haydée Cassasus, 36 votos.

Por la señorita Inés Prado Marín, 34 votos.

Por la señorita Josefa Castro García H., 28 votos.

Por la señorita Adriana Díaz, 24 votos.

Por la señorita Rebeca Illanes, 23 votos.

Por la señorita Olga Villagra, 20 votos.

Por la señorita María Pizarro Pinochet, 19 votos.

Por la señorita María L. Amenábar P., 14 votos.

Por la señorita Carmen Gómez Larraín, 13 votos.

Por la señorita Violeta Silva Castro, 11 votos.

Varios votos dispersos.

Durante el día de hoy continuará la votación de 11 a 12 M. y de 6 a 8 P. M., en el local de la Federación Universitaria de Chile, Neva York 81.

FEDERACION UNIVERSITARIA DE CHILE.—Se cita para hoy, a las 11 A. M., a los presidentes de todos los Centros adheridos a la Federación Universitaria de Chile. Se encarece la asistencia.

Centro Liceo de Aplicación

ASAMBLEA GENERAL

Se nos pide citar a asamblea general ordinaria para hoy a las 2 P. M., en San Miguel 29. Se encarece la asistencia, dada la importancia de la siguiente tabla:

1.o Renuncia de un director y elección de reemplazante.

2.o Reforma de estatutos.

3.o Cuenta del baile de fantasía.

4.o Incidentes.

Figuran como candidatos para ocupar la vacante producida en el Directorio, los señores: Joaquín Cortés y Víctor Celis.

COMISION DE EXTENSION ESCOLAR. — Igualmente se nos pide: Citar a esta comisión para hoy a las 3 P. M. Hay importantes asuntos que tratar.

CONCURSO. — Llámase a concurso a todos los socios del Centro Liceo de Aplicación, para que presenten proyectos para el carro que sacará la institución en las próximas fiestas estudiantiles. Premios y datos en la secretaría del Centro.

ASOCIACION GENERAL DE PROFESORES (JUNTA EJECUTIVA). — Hoy, a las 4.30 P. M., en el local de costumbre, Compañía esquina Morandé, sesionará la Junta Ejecutiva para ocuparse de asuntos importantes y urgentes.

CENTRO DE EX-ALUMNOS DEL LICEO BARROS BORGOÑO. — Se nos pide citar a sesión para hoy, a las 9 P. M., en Moneda esquina Morandé.

los directores y muy especialmente la de los profesores que forman las comisiones de reglamento interno y hogar social.

La tabla de la sesión es la siguiente: Hogar Social y Reglamento interno.

Instituto de Educación Física

GIMNASIA PARA CABALLEROS

El Miércoles 3 de Octubre se iniciarán en el Instituto de Educación Física las clases de gimnasia para caballeros y jóvenes del curso que dirigirá el señor F. Arriagada.

El curso funcionará durante los meses de Octubre, Noviembre y Diciembre, los días Lunes, Miércoles y Viernes, de 7 a 8 P. M.

ral.

Liceo de Collipulli

Directora del Liceo de Collipulli ha sido nombrada la señorita Melitina Ferreira Martínez.

Liceo de Rancagua

Profesor de Ciencias del Liceo de Rancagua se designó al señor Néstor Elgueta Prado.

Escuela Normal "José Abelardo Núñez"

EXAMENES PARA PROFESORES INTERINOS

Los exámenes de profesores interinos que deben rendirse en conformidad al reglamento de la ley de educación primaria obligatoria, principiarán en la Escuela Normal, el Miércoles 3 de Octubre, a las 9 A. M.

Vigésimo quinto aniversario del Instituto Superior de Comercio

Hoy Sábado a las 6 de la tarde se reunirá el Comité que prepara la celebración de este aniversario.

La reunión es de mucho interés, porque en ella se concretarán los puntos del programa.

Como se ha dicho, las adhesiones de los ex-alumnos, titulados o no, se reciben en Amunátegui 126, de 8 a 12 A. M., y de 2 a 7 P. M.

FUME LOS CIGARRILLOS DE MODA

"MILONGUITA"

0.40 CAJETILLA

DEPOSITARIO EXCLUSIVO

A. C. ZIMMERMANN

HUERFANOS N.o 1059.— TELEFONO 1844

PARA LOS NIÑOS DE LA COLONIA ISRAELITA

A pedido de numerosas familias, hoy, a las 9.30 P. M., en los salones del Círculo Israelita, San Diego 1140, se hará una exhibición de la interesante cinta documentaria "El Progreso Hebreo en Palestina", a la cual han quedado convidados los niños de la colonia israelita residente.

Finalizará el programa una comedia del popular Harold Lloyd.

Monumento a Balmaceda

Se nos pide su publicación.—Señor don Otto Meyerholz. — Santiago. — Muy señor mío: — El señor Pedro del Río Zañartu, fallecido el 5 de Mayo de 1918, instituyó en su testamento un legado de 4,000 pesos para ayudar a la erección de un monumento a la memoria del ex-Presidente Balmaceda.

La cláusula correspondiente dice así:

"Habiendo sido enemigo siempre " de las guerras civiles, especialmen- " te de la última, y encarnando el " nombre de don José Manuel Bal- " maceda el Partido del Orden y el " sistema antiparlamentario en Chi- " le, lego la modesta suma de cua- " tro mil pesos para que con ella se " ayude a levantar un monumento a " la memoria de ese Presidente már- " tir, ya sea que dicho monumento " se levante con fondos del Estado " o por suscripciones populares. Es- " te legado lo cumplirán mis alba- " ceas o herederos en cualquier tiem- " po, sin que se pueda alegar para " no cumplirlo ni prescripción, ni " plazo alguno".

Su esposa señora Carmen Urrejola de del Río, cree que ha llegado el momento de cumplir la voluntad del señor del Río Zañartu y me ha pedido que envíe a usted como tesorero de la Comisión encargada de reunir fondos para el monumento, la cantidad de 4,000 pesos que tengo el gusto de enviarle en el memorandum que adjunto a la presente.

Saluda Atentamente a usted su Atto y S. S.—(Firmado). — **Benjamín Menchaca U.**"

SUSCRICION PRO MONUMENTO BALMACEDA

Suma anterior	$ 14,841.45
Hernán Díaz	5.—
Legado Pedro del Río Zañrtu	4,000.—
	$ 18,846.45

Bibliografía

EDITORIAL CALPE. — La Compañía Anónima de Librería, Publicaciones y Ediciones "Calpe", la más gran editorial de España, acaba de abrir su sucursal en Chile, con sede en Santiago, Alameda de las Delicias N.o 1236, con el objeto de atender el mercado de libros en este país.

La mayor Sociedad Papelera española fué la base para la fundación de la Editorial "Calpe", con el objeto de contribuir a la difusión de las grandes publicaciones del mundo en idioma castellano. Esta casa es propietaria de los diarios españoles de mayor circulación "El Sol" y "La Voz".

Fiestas Patrias en Espejo

Se celebrarán en este pueblo, a sólo diez minutos de la capital, el próximo Domingo 30 del corriente, patrocinadas por la Comisión de Vecinos (pró adelanto local).

Habrá carreras a la chilena, concurrirá el Paperchase Club de Santiago con su equipo, elevación de globos, fuegos artificiales, biógrafo al aire libre, partidas de foot-ball, etc., etc.

Se llevará a efecto en el bosque un gran baile de fantasía, iluminado a la veneciana. Funcionarán buffets y enramadas. Todos los actos serán amenizados por bandas de músicos.

Trenes, según honorario de los Ferrocarriles del Estado y además habrá un tren especial para los visitantes de Santiago y San Bernardo, que partirá de Espejo a las 12 P. M.

HORA DE NUEVA YORK

Desde la media noche del Domingo 30 del presente, la hora de Nueva York será retrasada en una hora, quedando de consiguiente una diferencia de 17 minutos atrás sobre el meridiano de Chile. Las 12 del día en Chile corresponderá a las 11 h. 43 minutos de Nueva York.

LA EXPOSICION DE ARQUITECTURA

Reunidos los miembros del jurado para otorgar los premios ofrecidos por la Universidad de Chile y por el decano de la Facultad de Matemáticas, secretario de la misma y director de la Escuela de Arquitectura para trabajos presentados a la exposición de arquitectura del Segundo Congreso Panamericano de Arquitectos, acordaron designar como merecedores de ellos a los alumnos y ex-alumnos que se indican:

Premios de la Universidad de Chile

Señor Carlos Buschmann, medalla de oro; composición arquitectónica.

Señor Juan Martínez, medalla de oro; composición decorativa.

Premio Francisco Mardones (Decano de la Facultad)

Señor Eduardo Arrau, medalla de oro.

Premio Jorge Torres (secretario de la Facultad)

Señor Miguel Angel Belloni, medalla de oro.

Premio Gustavo Lira (director de la Escuela)

Señor Ambrosio del Río, medalla de oro.

El jurado deja constancia que fueron excluídos de este concurso los señor Alfredo Benavides y Gustavo Casali, que habían obtenido por sus trabajos premios de honor y medallas de oro otorgados por el jurado de la exposición del Congreso.

(Firmados).— Gustavo Lira, Hermójenes del Canto, José Forteza, Alberto Schade, Alfredo Benavides.

Círculo Aconcagua

Mañana se efectuará el paseo campestre que ha organizado esta institución a la Quinta "El Sauce", de Lo Ovalle.

Se han preparado unas magníficas once y siendo el paseo de carácter familiar, se augura un éxito halagador a esta simpática reunión.

Las adhesiones se reciben hasta las 3 de la tarde de hoy día.

EL PREDENTE DE LA FIRMA GATH Y CHAVES

EL PRESIDENTE DE LA FIR TH Y CHAVES Y EL CON SEJO LOCAL DE SANTIAGO. ASISTENTES AL A RZO DE AYER EN EL CLUB DE LA UNION

LA ASPIRACION EVISIONISTA EN BOLIVIA

CHILE HA PLANTEADO CLARAMEN U POLITICA DE NO ACEPTAR LA REVISION DEL TRATADO DE 1904 Y NO DA A ECLARACIONES DEL CANCILLER BOLIVIANO MAYOR IMPORTANCIA QUE E PUDIERA TENER UN ACTO DE ESE GOBIERNO, CON S DE POLITICA INTERNA

Los cables de Bolivia han traído la noticia de que el Canciller de ese país, señor Román Paz, acaba de dar a la publicidad un extenso documento relativo a la cuestión con Chile y en el cual después de refutar las declaraciones que el Presidente Alessandri hiciera a un diario de Buenos Aires durante el tiempo en que se celebraba en esta capital la Conferencia Panamericana, hace la defensa de la tesis portuaria boliviana, cuya característica es la reivindicación jurídica de la antigua soberanía marítima de Bolivia

porten npensaciones que imción te nueva desmembraquisicióni gestiones de ad- rto.

A fin tores henar a nuestros lecnocer lo do conveniente copodido pete respecto se ha el Gobierno.

En todd especial eferas oficiales, en dado a es cillería, no se ha bierno bol raciones del Gocia que la ayor importanra tener un acto del Gobierno del Altiplano con fines de política interna.

En forma oficial se nos ha dicho a este respecto, que Chile sobre esta cuestión ya tiene planteada su política internacional cuando el Ministro señor Jaymes Freire, no hace un año todavía, solicitó del Gobierno de la Moneda la revisión del Tratado de Paz de 1904 y en que nuestra Cancillería dejó perfectamente establecido que por ese camino no podría esperar el Gobierno de La Paz obtener un puerto en el Pacífico.

EDUCACIO

PARA EL PERSONAL DE ENSEÑANZA PRIMARIA ORMAL DE LA REPUBLICA

SE HA DESIGNADO UNA COMISION PARA QUE ESTUDIE Y PROPONGA A ERNO UN PROYECTO SOBRE LA POSIBILIDAD DE ESTABLECER UNA CAJ ASISTENCIA Y PREVISION SOCIAL

Hace algún tiempo informamos a nuestros lectores de que el Consejo de Educación Primaria, a indicación del Director General, se había preocupado de estudiar la posibilidad de establecer la caja de Asistencia y Previsión Social para el personal primario.

De acuerdo con lo aprobado por el Consejo, el Director General don Darío Salas, envió al Gobierno la siguiente nota con fecha 15 de Setiembre:

COMUNICACION DEL DIRECTOR DE EDUCACION PRIMARIA

"Con la aplicación de la ley 3,654 de 26 de Agosto de 1920, la situación económica, antes precaria, del personal de la primera enseñanza, ha mejorado en proporción considerable.

No basta eso, sin embargo, para poner a cubierto a los empleados de este servicio de ciertas desgraciadas contingencias, ni mucho menos para asegurar su tranquilidad en lo que se refiere al porvenir de sus familias.

Son numerosos los casos en que el profesor que permanece alejado de su puesto por motivos de enfermedad, después de ver agotarse rápidamente sus recursos, parte como resultado de los gastos extraordinarios que le demanda la atención de su salud, parte por efecto de los descuentos de sueldo que correspondan al segundo y tercer mes de licencia queda finalmente, al cabo de tres meses, privado de toda ayuda y condenado, sea a contraer deudas para poder vivir, teniendo ante sí la dolorosa expectativa de perder en poco tiempo más su ocupación y el pan de su familia, o a volver a su empleo con peligro de su propia vida y a veces aún de la vida de sus alumnos.

Y no son raros tampoco, sino al contrario, demasiado frecuentes, por desgracia, los casos en que, fallecido el empleado, queda su familia en condiciones penosas, a menudo en verdadera indigen todo auxilio, a no vista de ido que, tratándo uy redu suelen prestar alg s socios

El Consejo de tuciones ria se ha preocupa Primaoportunidad de la de una meramente dejo des que sootras relacionadas omo de y la tranquilidad nestar sus familias, y cuya al y la ligada estrecham e ha algunos problemas d a de te social, de los cua can- mos directivos de la nisional no pueden de na anheloso de procurar u; y to de las actuales co cn- cordado solicitar de no bramiento de una com m- encargue de estudiar se miento de alguna in Asistencia y Previsión el magisterio de la Re esta comisión podrían, nión del Consejo, encontr sentados la propia corp además alguna entidad cooperara especialmente e lio de los aspectos finan servicio cuya creación se p

LA COMISION

Con fecha de ayer se no comisión de que habla la ción anterior.

Como miembros de ellas s n al Director General de Ed Primaria, al presidente de la ción General de Profesores d e, al presidente de la Socieda ional de Profesores, al direc la Escuela Normal "José A. N y al director de la Oficina de lajo. Esta comisión deberá est y proponer al Ministerio de Ins ción Pública, un proyecto de or zación de Caja de Asistencia y visión Social, destinada al pers de Enseñanza Primaria y Normal la República.

Asociación General de Profesores de Chile

AGRUPACION DEPARTAMENTAL DE SANTIAGO

Hoy, a las 5 P. M., se reunirá el directorio de esta agrupación.

Como hay asuntos importantes, se recomienda la asistencia de todos

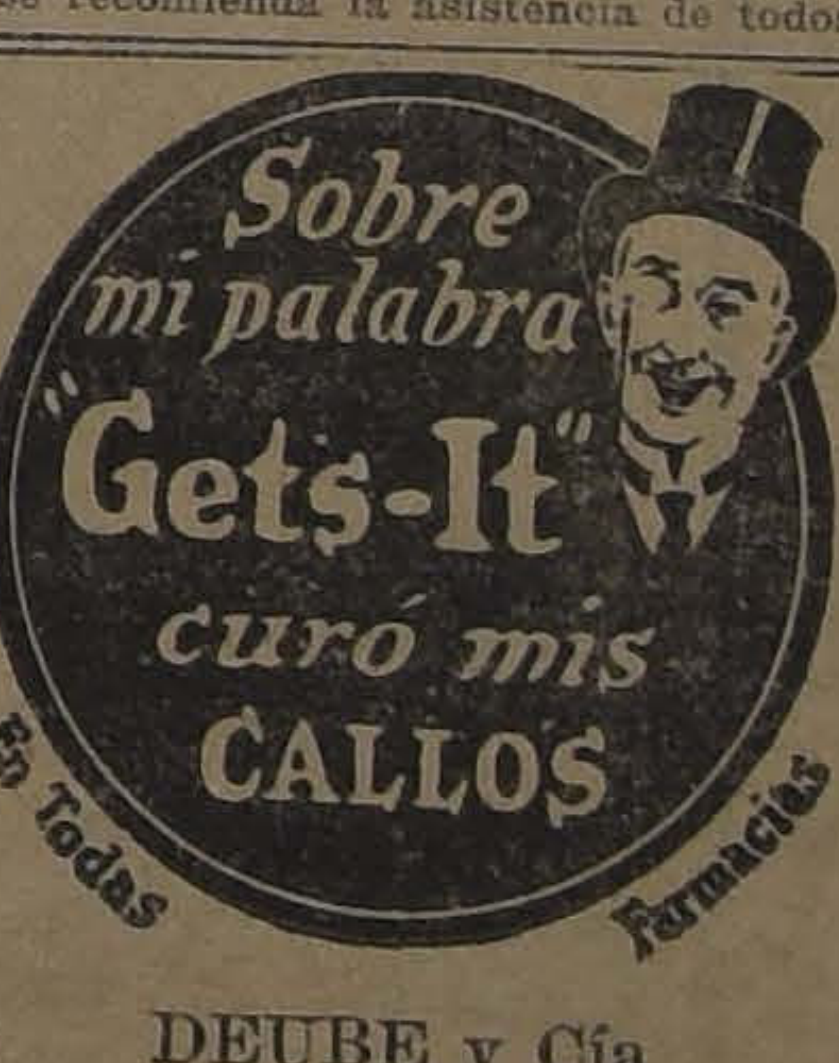

Sobre mi palabra "Gets-It" curó mis CALLOS
En Todas Farmacias

DEUBE y Cía

Valparaíso, Santiago, Concepción

DEFUNCION

Habiendo fallecido mi inolvidable esposa

GUMERCINDA SOTO DE SILVA

Ruego a mis amigos acompañar sus restos hoy a las 9 1/2 A. M. El saldrá de la Parroquia An-

Luis A. Silva.

ACORDEON Y TABLEADO

FABRICAMOS AL GUSTO DEL CLIENTE

CATEDRAL 2202

CASA MOLETTO

RIT
Never Say "Dye" Say
Miss RIT
RIT
Tiñe tejidos de cada clase bajo garantía

Teñir en Casa

Modo fácil

Económico

$ 1.30 la caja

RIT

es el jabón tintóreo original para teñir seda, lana, algodón o telas mixtas.

TIÑE Y LAVA en una sola operación.

Se vende en las buenas boticas.

Por mayor:

TUSCHE y CO.

Fundo en Arriendo

Arrendamos muy buen fundo en el departamento de San Fernando. Consta de 40 cuadras planas regadas y 600 de monte; Buenas casa habitación y de inquilino. Dista 20 cuadras de la Estación de Ferrocarril.

Canon: $ 12,000 anuales

Mayores datos darán:

Rivera y Arce

HUERFANOS 1152, Oficina 28

"LA NACION" Y EI GREMIO DE PANIFICADORES

Hemos recibido la siguiente carta:

"Santiago, 28 de Setiembre de 1923.— Al señor Director del diario "La Nación".— Presente.— Distinguido señor:

El Gremio de Panificadores de Santiago, reunidos en sesión magna, en la mañana del día 27 de Setiembre de 1923, considerando:

Que el amplio concurso prestado por el diario "La Nación", desde el principio que se inició la campaña Pro-Abolición del Trabajo Nocturno en las Panaderías, no ha decaído en ningún instante, sino al contrario, se ha extendido hasta sus propias columnas de editoriales;

Que las promesas hechas por su Director, el señor Carlos Dávila, han constituído seguros triunfos, para dicha campaña.

..El gremio acuerda por unanimidad, agradecer públicamente este concurso que ha sido la base principal para el éxito del movimiento, iniciado por los Panificadores, no tan sólo de Santiago, sino que también de todo el país.

Cumplimos, al enviar esta carta, con un acuerdo tomado por unanimidad por el Comité y somos de usted Attos. servidores.— Manuel Zavala, Secretario General.— Abraham Cortés y Francisco Salvatierra, Secretarios".

EN LA SOCIEDAD UNION DE PELUQUEROS

LA INAUGURACION DE MAÑANA EN SU NUEVO LOCAL

Entusiasmo reina entre los numerosos miembros que pertenecen a la Sociedad Unión de Peluqueros, a fin de asistir a la inauguración del nuevo local social propio, que han adquirido en la calle Tarapacá.

Con este motivo, la comisión respectiva ha confeccionado un bonito programa literario-musical y una fiesta social.

A estos actos han sido invitados miembros de la autoridad local y representantes de la prensa y de otras colectividades amigas de la festejante.

¡Trabajadores!

La Asociación de Fabricantes de Baldosas, siguiendo la norma de conducta que se ha trazado de alterar la verdad, publicó un artículo desmintiendo lo dicho anteriormente en el que exponíamos el origen del presente movimiento o sea del lok-out patronal que fué notificado a los trabajadores, solamente el Lunes 20 del presente.

Nosotros para confirmar lo dicho vamos a publicar los salarios que han ganado los trabajdores desde el Lunes 10 al 17 del presente.

Durante estos 8 días trabajaron los obreros 11 horas diarias, lo que hace un total de 88 horas y el máximo de lo ganado asciende a 108 pesos, es decir, ésto ganaron tres o cuatro de los más competentes; los demás sacaron un sueldo muy inferior.

El personal impuesto de lo dicho por los industriales, acordó pedir a los fabricantes de Baldosas, un salario de $ 80 por la jornada semanal de 48 horas, de este modo obtendrían una economía de 55 pesos semanales, los que sumados a ocho o diez y hasta veinte trabajadores que tiene cada fábrica hacen una utilidad bastante apreciable, lo bastante para adquirir en menos de un año un buen automóvil.

Creemos con esto haber dejado bien en claro de qué parte está la verdad, y que se entienda bien que nosotros no hemos declarado la huelga, sino que fuímos lanzados a la calle por los industriales.—**Baldomero Estay.**

Secretario jeneral, Departamento de Construcción, I. W. W.

PUBLICACIONES DE LA FEDERACION OBRERA DE CHILE

SECCION EMPLEADOS DE COMERCIO.—Se cita a reunión para hoy, a las 9.30 P. M., a fin de tratar de la actitud que debe tomar esta institución con motivo de que la casa Naum Rosemblitt ha despedido a una socia de esta sección, negándole el desahucio y un mes de trabajo.

CONSEJO INDUSTRIAL DE MANUFACTURA.—Mañana, a las 10 A. M. se reune en asamblea plena en el local de la sección Tabacaleros, Maipú 830.

Las secciones deben suspender sus sesiones para darse cita a esta asamblea amplia.

Hoy se realiza en este mismo local el beneficio a favor del federado Benito Díaz.

PUBLICACIONES DE LA ASOCIACION DE CUADROS ARTISTICOS OBREROS DE CHILE

CONJUNTO ARTISTICO RENE HURTADO BORNE

Este conjunto saluda en el día de su onomástico, a su director artístico, señor Miguel Martín M.

ACUERDOS SOCIALES

En la Sociedad Juan Miguel Dávila Baeza

EL DIRECTORIO DE LA SOCIEDAD JUAN MIGUEL DAVILA BAEZA A SUS ASOCIADOS Y MIEMBROS DE INSTITUCIONES AMIGAS

Se nos pide la siguiente publicación:

"Consecuentes con el mandato recibido en la junta general que nos constituyó en Directorio, y por tanto en guardador celoso del prestigio y buen nombre social, los infrascritos cumplen con el deber de dar a conocer públicamente la razón del silencio guardado hasta la fecha, con motivo de algunas publicaciones que se han referido a actos que involuntariamente han sido comentados como acaecidos en el local de la corporación a nuestro cargo.

Esa razón no es otra, que el convencimiento que tenemos de que la publicación aparecida en "El Mercurio" del 19 del presente, obedecía a informaciones faltas de verdad y que tan pronto el señor redactor hubiera constatado el error en que se le hizo incurrir con la gentileza e hidalguía que le es característica, habría de rectificar lo expuesto, efectivamente los hechos se han desarrollado como lo esperábamos, pues con fecha 27 del actual, en las mismas páginas de "El Mercurio" se expone el verdadero alcance del incidente, destacándose nítida y clara la ninguna responsabilidad que afecta a la Sociedad Juan Miguel Dávila Baeza.

Pueden los asociados y los miembros de las sociedades amigas que se han impuesto del desarrollo de los hechos acaecidos, estar seguros que el Directorio ha trabajado activamente por mantener en alto el prestigio social; y que no sólo la rectificación aparecida en la prensa es el único recurso que puede exhibir para la defensa de sus procedimientos, sino que también cuenta con antecedentes que dará a conocer en la próxima junta general, y si fuere necesario por circular a las instituciones congéneres.— **Ramón Escobar A.**, presidente.—**Pedro Molina V.**, secretario."

En la Población San Eugenio y El Mirador

Se nos pide la siguientes publicación:

En "La Nación" de ayer hemos leído, con satisfacción, la invitación que se hace a los miembros de la Sociedad de S. M. y Adelanto Local San Eugenio y Mirador a celebrar una Junta General, mañana Domingo, a las 2 de la tarde, en el local de la Sociedad Juventud Esperantista.

Mucho se hacía sentir, entre los pobladores del sector que abarca esta Sociedad, el receso en que estaba, porque instituciones de esta naturaleza, no son solamente necesarias, sino que indispensables, en los barrios alejados de los centros de actividad, que están entregados casi por entero al esfuerzo de los vecinos.

No dudamos que el Domingo se verá muy concurrido el local donde se cita, para que en esta Junta se acuerde todo lo relacionado con la buena marcha de la institución.— **Un vecino.**

UNION DE LOS TIPOGRAFOS.— (Versión oficial).—Esta tarde el señor Pacheco, atenderá la tesorería a fin de dar las facilidades necesarias para que todos los socios coticen puntualmente sus obligaciones.

—En la semana entrante el tesorero le enviará circular a los socios que entraron en el acuerdo tomado en la junta general extraordinaria, dándoles a conocer el estado en que se encuentran en sus pagos, a fin de que no se atrasen.

El castigo que se les impuso no significa en ningún caso que deben dejar de pagar; se trata de una terminante disposición de los estatutos, que los suspende de sus derechos por un plazo dado.

—Mañana, a las 10 A. M. sesionará el cuerpo directivo. Tiene una tabla importante que resolver, como ser la presentación de nuevos aspirantes a socios, como asimismo pronunciarse sobre la petición que hacen algunos ex-socios en el sentido de que se les permita pagar su atraso.

—Los miembros del gremio que deseen pertenecer a la sociedad pueden esta tarde aprovechar la presencia del señor tesorero para pedirle solicitudes, las cuales podrían ser resueltas mañana o pasado por el directorio. Los beneficios que proporciona la institución son los más amplios que se conocen. Condiciones indispensables para ser socio es tener buena salud y 45 años como máximo.

—Mañana, a medio día, se servirá el banquete con que este año se conmemorará el aniversario social. Entre las corporaciones invitadas figura la Federación de Obreros de Imprenta, Artesanos La Unión, Igualdad y Trabajo, Manuel Rodríguez, Unión de Matronas, la Asociación de Cuadros Artísticos de Chile, los redactores obreros de los diarios y algunas otras personalidades que están vinculadas a la sociedad por sus múltiples servicios que le han prestado.

En la tarde habrá matinée en honor de los socios con motivo de este aniversario social. El cuadro Arturo Alessandri P., tendrá a su cargo la parte literaria; después habrá baile familiar a gran orquesta. Se invita al gremio en general a esta fiesta social.

CONJUNTO TEATRAL MINERVA.—En su última sesión acordó:

Dar veladas en el centro El Far West cada vez que se solicite el concurso del conjunto; Admitir al señor Elías La Kel, como socio; Dar una velada en la Sociedad Igualdad y Trabajo en honor del cuadro Arturo Buhrle; Sesionar únicamente los días Domingo en la tarde; Enviar un saludo afectuoso al vice-presidente señor Miguel Monroy en el día de su onomástico.

Maestros Baldosistas

Y APRENDICES

Con buenos sueldos, necesitan las Fábricas:

Junge y de la Maza, Agustinas 2261;

José Casali, Cármen 418;

Ricardo Scolari, Pedro Montt 2156;

Juan Ferrero, Lira 715;

Masnata y Rodas, García Reyes 77;

Juan Moya Morales, Avenida Seminario 340;

Guillermo Ross, Avenida Matta 358;

Pau Hermanos, Chacabuco 59,

Fernando San Martín, Sevilla 1498;

Huerta Hermanos, Delicias 2138;

Roberto Bernasconi, Providencia 1618;

E. Fontbona, Libertad 23;

R. Matta & Cía., Gálvez 475;

Departamento de Colocaciones, San Pablo 1653.

S-30

SORTEO

DE LA

Viña Concha y Toro

Desde el 1.o de Octubre, la **VIÑA CONCHA Y TORO** obsequiará a su clientela de Santiago, por cada compra de valor de $ 25, un cupón que dará derecho al sorteo mensual de vales de mercaderías, por valor de $ 1,000, para las casas Gath y Chaves o Pelegrino Cariola, a voluntad del favorecido.

PREMIOS:

UN VALE POR ... ... $ 300

UN VALE POR ... ... $ 200

CINCO VALES POR ... ... $ 100 c|u.

El sorteo se hará en la imprenta de "EL DIARIO ILUSTRADO", el día 4 de cada mes y los números premiados se publicarán en el mismo diario el día siguiente.

Los favorecidos deberán presentarse con su cupón a la bodega de la Viña, MANUEL RODRIGUEZ N.o 42, a retirar su valo

Exija su cupón por cada compra

N|O

EL TRABAJO NOCTURNO EN LAS PANADERIAS

LA IMPORTANTE CONFERENCIA DICTADA AYER AL GREMIO DE PANIFICADORES, POR EL JEFE DE LA OFICINA DEL TRABAJO, SEÑOR MOISES POBLETE TRONCOSO

Se designa una comisión de obreros santiaguinos, para que se traslade a Talca a secundar la campaña iniciada por los panificadores de esa ciudad

Accediendo a una petición formulada por la mesa directiva de la Unión Sindical de Panificadores, en la mañana de ayer el jefe de la Oficina del Trabajo, señor Moisés Poblete Troncoso, dictó una importante conferencia en el local de esta organización, ubicado en la calle San Francisco N.o 608.

Con este motivo, el numeroso gremio de panificadores perteneciente a la sección San Diego, llenaba por completo las diversas aposentadurías del local.

PARTE DE LOS ASISTENTES A LA CONFEREN CIA DE AYER

En los momentos en que el señor Poblete hacía su entrada al local, los asistentes le tributaron una elocuente manifestación de simpatías y adhesión.

Hizo la presentación el conferencista, del secretario, el secretario general de la Unión Sindical, señor Manuel Zavala, quien, en términos sinceros, se refirió a la campaña que han venido iniciando los panificadores a fin de obtener de parte de los industriales y de las mismas autoridades, la abolición del trabajo nocturno en las panaderías.

Sobre este particular, el señor Zavala, se refirió en seguida a la ayuda prestada por "La Nación", en cuyo diario el señor Poblete había venido a dar mayores antecedentes que tienden a secundar en una forma efectiva, a la abolición de este sistema de trabajo.

Agregó que dicho artículo, había constituído un mayor éxito para estas campañas.

En seguida, usó de la palabra el jefe de la Oficina del Trabajo, señor Poblete, quien empezó por agradecer la atención que le brindara el gremio de panificadores, al haberlo invitado a su local a fin de imponerlo de sus sentimientos, respecto a la campaña en que éstos se encuentran empeñados.

Sobre esta cuestión, el señor Poblete citó varios casos ocurridos en otros países, y los beneficios que aporta tanto a los industriales, al público consumidor y a los obreros, especialmente, la abolición del trabajo nocturno en las panaderías.

El señor Poblete, durante su conferencia, fué muy aplaudido.

IMPORTANTE REUNION

Terminada la conferencia, el gremio se reunió en sesión de junta general y entró a conocer de diversas comunicaciones recibidas dese provincias.

Entre éstas, figura una envida por los panificadores de Talca, en la que piden se les envíe un delegado a fin de que los vaya a ilustrar sobre el movimiento iniciado por los de Santiago.

Después de un extenso debate, en el que participaron varios asambleístas, se acordó r unanimidad enviar a dicha ciudal Secretario General de la Unión dical señor Manuel Zavala y a ham Cortés, quienes se dirigiero er mismo a esa ciudad.

AGRADE IENTO A "LA NACION"

En esta n y por aclamación, se acordó en al director de este diario, la ca ue insertamos en otras columnas ue dice relación con el concurso entado por nuestro diario, al miento iniciado por los panificad en pro de la abolición del tra nocturno en las panaderías.

Oficina del Trabajo

SECCION BOLSA DEL TRABAJO

Se han presentado a esta Oficina del Trabajo, las siguientes ofertas de colocació para trabajos inmediatos:

Para la ciudad se necesitan 5 pintores; jornal al día $ 8.00 o trato.—Para atender fuera de Santiago, una destilación de madera, se necesita una persona competente; sueldo y condiciones tratar en esta oficina.—Para faenas de arreglo de línea del ferrocarril, se necesitan jornaleros para la Estación Los Guindos y 50 para la Estación de Alameda; jornal al día $ 5.00 o trabajos a tratos; pagos mensuales, pasajes por cuenta del patrón.—Para faenas de limpias de chacras y hortalizas en un fundo en los alrededores de la ciudad, se necesitan 100 entre mujeres y niños de 12 a 14 años; trabajo a trato; pagos semanales.— Para servir en casas honorables en esta ciudad se necesitan 12 cocineras, solas sin niños, con recomendaciones; sueldo mensual desde 30, 45, 50, 60, 70 pesos o más, según competencia.—Para servir al comedor 5, con recomendaciones; sueldo mensual desde 30, 40, 50 pesos o más, según competencia.—Para las piezas, 6 empleadas, con recomendaciones; sueldo mensual 30, 35, 40, 45 y 50 pesos.—Muchachas jóvenes para cuidar niños y niñeras, con recomendaciones; sueldo mensual desde 20, 25, 30, 35, 40, 45, 50 pesos.

Esta oficina atiende cualquier pedido de provincias por telegramas o correspondencia, indicando condiciones y salarios que se pagarán; los medios de trasporte corre por cuenta de los patrones. Los empleados, empleadas u obreros de los diversos oficios que deseen ocupación o trabajo, pueden pasar diariamente a inscribirse en los registros de esta repartición, los que serán ocupados de preferencia. Los servicios de esta oficina son completamente gratuitos.

Centro Recreativo Sol de Mayo

FALLECIMIENTO DE UNO DE SUS SOCIOS

Víctima de una cruel y rápida enfermedad ha dejado de existir ayer en la mañana el socio señor Juan A. Cadilla, miembro fundador y uno de los más entusiastas y esforzados por el engrandecimiento de la colectividad.

El Directorio, a fin de rendirle el último homenaje, ruega encarecidamente a los socios, se sirvan acompañar sus restos hoy, a las 3 P. M. El cortejo partirá de San Diego 1350.

FIESTAS SOCIALES

EN LA CADEMIA DE BAILES BLANCO ENCALADA.— El campeonato de one step de esta noche.— Hoy, a las 9.30 P. M., se llevará a efecto el campeonato de one step que esta institución, viene organizando para aficionados que no hayan obtenido premios en otros concursos.

Los premios para las parejas vencedoras, consisten en artísticas medallas de oro. El jurado que deberá fallar en la contienda está compuesto por las siguientes personas, señores: Alberto Flores Vergara, campeon de One Step de Chile que presidirá un representante de la prensa local y miembros de esta Academia.

Las inscripciones valen $ 2 por pareja.

El baile será amenizado por una buena orquesta y dirigido por los señores Luis A. Sánchez y Rafael Salinas.

El local social de esta Academia está ubicado en la Avenida Blanco Encalada, N.o 2820.

Antes de dar comienzo al baile, se efectuará la sesión de junta general extraordinaria.

CENTRO INSTRUCTIVO "EL DESPERTAR". — Matucana esq. Rosas.—Hoy, a las 8.30 P. M. habrá baile familiar, amenizado por la orquesta del centro. Mañana matinée.

CENTRO MARTINEZ DE ROZAS.—Hoy, a las 9 P. M., hab baile amenizado por orquesta. Lo ca social: O'Higgins 1265.

Crema Araucan

Quita manchas, pecas pinillas y empeines cara.

Pídase en todas l ticas.

Cigarrillos REINA V CTORIA
HABANOS XXXX
60 CTS AJETILLA

EN LA SECCION EM ADOS DE COMERCIO

CONFERENCIA QUE DICT MAÑANA DON SANTIAGO LA L.

La interesante conferencia " ras de agitadores", que, con éxito dictó el señor Santiago L ca L., en el Teatro Setiembre, que analizó las doctrinas e hi brillante biografía de los más des impulsadores del movimi volucionario: Lasalle, Marx, a kine y Malatesta. Esta con será dictada por segunda ., Domingo próximo, a las 10 de en el Teatro Esmeralda, a cio la Sección Empleados de eda que la auspicia, a fin de ba- ser oída por los empleado jadores, porque la primera vez se efectuó en día de trabajo y estos no pudieron asistir.

Será amenizado el acto con el siguiente programa artístico:

Rosa Acevedo Hernández, tonadas chilenas.

Nicanor de la Sotta, "Los motivos del lobo", recitación.

Esther Martínez, guitarra.

También disertará el popular autor nacional señor Antonio Acevedo Hernández, sobre: "Un viaje en tercera clase a través del país."

La entrada será enteramente libre.

EN LA UNION CAL DE LA I. W. W.

ACUERDOS TOMAD ON MOTIVO DEL ULTIMO MOVIMIENTO LGUISTA EN IQUIQUE

En la última reuni ebrada por esta entidad, con cia de los miembros del Co egional Administrativo, se nta de los movimientos hue provocados por las asocia patronales de Iquique, Valp de esta capital, que tiend struir la organización.

A este respecto, ó lanzar un manifiesto dand nocer estas incidencias, como también lo relacionado con el sistema de la redondilla.

Se acordó, además, efectuar desde hoy hasta el Viernes comicios preparatorios y el día 6, uno que revista grandes caracteres.

Finalmente se acordó llevar a cabo veladas de beneficios para el sostenimiento de los movimientos iniciados.

E EMPA-
UNION SINDI de la ce-
JADORES.—Con versario de
lebración del prirga invitar
su fundación, se para ma-
a todos sus com P. M., en
ñana Domingo, Nataniel N.o
el local de costu conferencia.
2024. Habrá ma
Entrada gratis. **MONTEL.**
CENTRO J motivo de las
—(Chiloé 2790) concurso que
eliminatorias Octubre, hoy
se verificará .30 a 12 M.
habrá un ba née, continua-
Mañana, en Las bases pa-
rán las elimi darán en el
ra este con lor de la ins-
mismo saló os. El concurso
cripción es
es libre. **EADOS DE HO-**
..SOCIEDA .—Hoy se efec-
TELES, A ión en honor del
tuará la n o, que un grupo
señor Mig mos le ofrece, con
de sus an mpleaños. La co-
motivo d efecto en los co-
mida se Empleados Judi-
medores
ciales. **E CHAUFFEURS.**
UIND de Fiestas de esta
—La C rganizado para hoy
institu ailes, en el local so-
los sig 33: de 6 a 8.30 P.
cial, I che a las 9.30. Am-
M., y n amenizados por or-
bos b **ULTURAL Y RE-**
quest **E OBREROS PANI-**
C — Este centro llevará
CRE bailes sociales.
FIC DE ESTA NOCHE EN
a el **AD DE ARTESANOS**
E — Esta noche, a las 9
LA M., se llevará a efecto
LA cto literario que a bene-
y fondos sociales ha prepa-
el ciedad de S. M. Andrés
fl
r sabe, en esta fiesta toma-
I distinguidos artistas na-
ue se han ofrecido desin-
ente con el fin de colabo-
l mejor éxito de la velada.

LOCAL DE LOS I. W. , a las 8 P. M., se lleva- cto la velada a beneficio pro ntos para la banda de la I que está en formación. Lo- taniel 1057. ector señor Eduardo Bunster, una interesante conferencia ca.

TRO RECREATIVO LA ILUSION.—El baile de esta noche. , a las 9 1|2 P. M., se llevará ecto la velada literario-musical le que la comisión de fiestas de institución ha preparado en ho- del director señor Guillermo oz Quezada, por la labor que ha rrollado en los tres años que a frente a esta corporación. La te literaria, estará a cargo de numerosos artistas obreros que han estado desinteresadamente su concurso.

CENTRO DEPORTIVO DE CHAUFEURS ALIRO GONZALEZ.— Mañana tendrá lugar la inauguración del gimnasio para lo cual se ha confeccionado un programa por demás novedoso. La función empezará a las 9 1|2 P. M., y será amenizada por una buena banda de músicos.

CENTRO COMERCIANTES DEL MERCADO CENTRAL. — Para hoy a las 9 P. M., se anuncia el baile en honor y beneficio de un miembro de esta institución, preparado por un grupo de entusiastas socias. Mañana habrá matinée y baile en la noche.

EN LA SOCIEDAD IGUALDAD Y TRABAJO.—Andes 3028.— Hoy, a las 9 P. M., se efectuará en el salón-teatro, que posee esta institución, la velada literario-musical a beneficio de los fondos sociales del Centro Igualdad y Trabajo B. C. Para esta velada, ha prestado su concurso desinteresado el Cuadro Nicanor de la Sotta, el que tendrá a su cargo el programa. Entre los números del programa, sobresale el sainete cómico titulado: "Por veranear", del escritor D. Alarcón.

Entre las familias del barrio Yungay existe mucho entusiasmo por asistir a esta velada, que será todo un éxito. Finalizará el acto, un baile social dirigido por el señor Juan Moreno.

CITACIONES

Comité Unido de Chauffeurs.—A todos los miembros de este Comité para hoy, a las 9 P. M., con el objeto de finalizar las cuentas del reciente paseo de los huerfanitos. Local: Mapocho 1170.

Centro Moisés Castillo.—A junta general para hoy, a las 9 P. M.; por ser segunda citación, sesionará con el número que asista.

Sociedad de S. M. de I. en Escobas Arturo Prat.—A junta general para hoy, a las 5 P. M., en Recoleta 160.

Unión Industrial del Cuero I. W. W.—A junta general para mañana, a las 9 A. M.

Centro Cultural El Alba.—A junta general para hoy, a las 10 A. M.

Sociedad Bernardo O'Higgins.—A sesión de Directorio para mañana, a las 10 A. M.

Centro Cultural y Deportivo Bogotá.—A junta general extraordinaria para mañana, a las 10 A. M., en su nuevo local, Madrid 1783.

Gran Confederación Sindical del Trabajo.—A los sindicatos adheridos a esta Confederación para mañana, a una asamblea plena, a las 10 A. M.

Conjunto Artístico La U. N.—A los componentes de este Conjunto a ensayo de música, para hoy a las 8 P. M.

Sociedad Manuel Montt.— A junta de directorio para hoy, a las 9 P. M.

Sociedad Juventud Esperantista S. Eugenio.— A sesión para mañana, a las 2 P. M., en Bascuñán 1840.

Centro de Artes mecánicas Luz y Trabajo.—A junta general para hoy a las 6 P. M.

Sociedad de S. M. de Hojalateros y Gasfiters.— A sesión ordinaria de directorio, para mañana a las 10 A. M.

Pintores I. W. W.— A junta general, para mañana, a las 9.30 A. M.

Departamento de Construcción de Edificios I. W. W.— A los componentes de este Departamento, a junta general, para mañana, a la hora de costumbre.

TURF

LOS TRABAJOS EFECTUADOS EN LA MAÑANA DE AYER EN EL CLUB HIPICO

Pista de arena

Yokoska

montada por M. Núñez pasó una vuelta sin gran apuro en 2.19 3|5.

Kongo

montado por un aprendiz, atropelló 700 metros en 45 1|5.

Gran Prinx

montado por L. A. Zamora, movió 600 metros en 38 2|5.

Culal-Cura

montado por un aprendiz atropelló 700 metros en 45.

Parlera

manejada por M. Aranda, largó 1,200 metros en 1.20.

Zapallar

montado por un aprendiz pasó 700 metros en 45 2|5.

Penrod

montado por un aprendiz, trabajó 600 metros en 40; después de un descanso repitió 700 metros en 47.

Mal Día

montado por L. Jopia, largó 1 metros en 1.23 4|5.

Adriático

montado por V. Jara, atropelló metros en 46 3|5; después de un canso repitió igual distancia en

Finisterre

manejada por A. Molina, movió metros en 40; después de un canso repitió igual distancia en

Ramuncho

montado por V. Jara, atropelló metros en 45 3|5; después de descanso repitió igual distancia 47.

José Gener

montado por un aprendiz atrop 700 metros en 46; después de descanso repitió igual distancia 47.

Injuria

montada por un aprendiz largó metros en 47 3|5.

LOS REMATES DE LA TARDE DE HOY

Hoy en la tarde tendrán lugar en el Tattersall del Club Hípico dos importantes remates::

Se rematarán diez productos nacidos en 1921 en Argentina e importados a Chile por el señor Ramón A. Nieto, quien los llevó a su haras El Peral, situado en Temuco, donde completaron su crianza.

Todos ellos son hijos del padrillo Campanazo y han sido criados en inmejorables condiciones.

El otro remate es el de los animales en training, de propiedad de la Sociedad La Hípica, animales que han tenido buena actuación en nuestras pistas y en especial Etón y Sigma.

Damos a continuación los detalles de los dos remates.

HARAS EL PERAL

Potrillos:

Decimal, potrillo zaino, nacido el 22 de Setiembre de 1921, por Campanazo y Décima, ésta por Aventurero. Décima es hermana materna de Dado, ganador de once carreras.

Digno, potrillo zaino, nacido el 6 de Octubre de 1921, por Campanazo y Damasca, ésta por Ají. Este producto es hermano de Danzarina, Day by Day y Damasco, ganadores en Argentina.

Duomo, potrillo zaino, nacido el 8 de Agosto de 1921, por Campanazo y Dama, ésta por El Amigo. Duomo es hermano materno de Dado, ganador de once carreras.

Imponente, potrillo alazán, nacido el 2 de Noviembre de 1921, por Campanazo e Isolina, ésta por Offembach. Imponente es medio hermano de Augusta, Igriega (madre de Gauchito e Idem), Ipso Facto e Ivy, todos ganadores.

Naides, potrillo alazán, nacido el 19 de Agosto de 1921, por Campanazo y Novelesca, ésta por Druid. Naides es hermano de Nunca Más y materno de Naranjada.

Potrancas:

Bretona, potranca alazana, nacida el 16 de Agosto de 1921, por Campanazo y Broza, ésta por Drid. Bretona es hermana materna de Bruleur, ganador de cinco carreras en La Plata.

Falúa, potranca zaina, nacida el 19 de Octubre de 1921, por Campanazo y Fama, ésta por Sargento. Falúa es hermana materna de Final (6 carreras) y de Duc de Rovigo (9 carreras).

Fumada, potranca alazana, nacida el 7 de Agosto de 1921, por Campanazo y Fille de Joie, ésta por El Amigo. Propia hermana de Fille du Pays, ganadora de 2 carreras.

Fronteriza, potranca zaina, nacida el 3 de Noviembre de 1921, por Campanazo y Frontera, ésta por Druid. Frontera, ganadora, es hermana de Falcon y materna de Fratello, también ganadores.

Modorra, potranca alazana, nacida el 12 de Octubre de 1921, por Campanazo y Marquesa, ésta por Druid. Modorra es hermana de Hipérbole, ganadora hasta la fecha de 8 carreras, entre ellas los clásicos Olavarría y Suipacha, con un total de $ 57.000 en premios.

SOCIEDAD LA HIPICA

Etón: potro alazán, nacido en 1917, por Pioner y Devoted, por Golden Garter y Devotional, por Rapallo. Propio hermano de Falklan, ganador del Derby. Etón es ganador del clásico Luis Aldunate y de $ 61.100 en premios.

Boulevard: potro alazán, nacido en 1919, por Pimental y Vis a V por Val d'Or y Kyleakin, por C vening. Hermano de vientre de ce-Versa. Boulevard es ganador $ 6.650 en premios.

Sigma: potrillo alazán nacido 1920, por El Tango y Atalaya, Etolo y Mignardise, por St. Ga Sigma es ganador de $ 19.1 premios, habiendo llegado terce Puelche y Almodóvar en el sery Handicap" y entró quinto en "Polla de Potrillos" detrás de Alm dóvar.

Khalí: potrillo mulato tapado, cido en 1920, por El Tango y Rose, por Rodillard y Atalaya, Etolo. Este potrillo obedece misma cruza de Isabelino (El T e Isabela por Rodillard). Es dor de $ 7.700 en premios.

Intuición: potranca colorada, 1920, por Burlesco y L'Astrée, Eryx y La Puszta por Per Propia hermana de Après M Egalité. Esta potranca no tar en salir de perdedores. Llam la atención a los entendidos las excelentes corrientes de de esta potranca.

La Poderosa: potranca mulata, cida en 1920, por Pirapó y S fusa, por Almendro y Safo, por ne Cross. Propia hermana de lillo, Papamoscas y Pintura, muy buenos ganadores.

EL REMATE DE AYER

Ante una numerosa concurre y con el siguiente resultado se tuó en la tarde de ayer el rema los productos del Haras "La lla":

El Dos, por Buñuelo y Cesira, Simpar, adjudicado en $ 12, señor F. Villa.

El Uno, por Buñuelo y Alch II, por Hebron, adjudicado en pesos al señor D. Yáñez.

Buñuelito, por Buñuelo y Pi ca, por Pirapó, retirado de las tas en 20,000 pesos.

El Cinco, por Buñuelo y Ba por Siberien, adjudicado en 9, sos, al señor R. A. Ramírez.

El Tres, por Buñuelo e In Castro, por Biniou, adjudicado 12,000 pesos al señor J. L. W

El Cuatro, por Buñuelo y leña, por Siberien, adjudicado 5,200 pesos al Stud Amsterdam.

El Seis, por Buñuelo y Rav por Gouvernail, adjudicado en pesos al Stud Ossyris.

El Siete, por Rigo e Ivana, Rebelle, adjudicado en 15,000 al Stud Tricolor.

La Novena, por Buñuelo y Mi ria, por Ex-Voto, adjudicada mil 400 pesos al señor R. A. mírez.

La Décima, por Buñuelo y E randa II, por Máximum, retirada las ventas en 9.000 pesos.

La Octava, por Buñuelo y ya, por Kerlaz, adjudicada en al Stud Parsifal.

La Séptima, por Buñuelo y Rat, por Rataplán, adjudicada 9,800 pesos al señor C. A. Gómez.

La Segunda, por Buñuelo y du Soleil, por Cheri, adjudicada 23,300 pesos al señor E. Yoque

La Quinta, por Comisario II y ña del Mar, por Siberien, adjudi en 3,000 pesos al señor S. G

La Cuarta, por Comisario II Buenaventura, por Siberien, adj cada en 3,200 pesos al señor F. lla.

La Sexta, por Quelen y Saint sie, por St. Oswald, adjudicada 8,000 pesos al señor E. Barahona.

Reunión del Comisariato del Club Hípico

Ayer se reunió el comisariato del Club Hípico y tomó los siguientes acuerdos:

1.o Dejar pendiente las investigaciones sobre las últimas rodadas; y

2.o Suspender a todos los jinetes citados para ayer y que no asistieron. Deberán presentarse a un miembro del comisariato y dar las explicaciones respectivas.

Sociedad Hípica Luis Cousiño

Elección de Directorio para el periodo de 1923-1924

El Jueves 27 del presente, tuvo lugar la elección de mesa directiva de esta Sociedad para el período de 1923-1924, la que quedó compuesta en la siguiente forma:

Presidente, señor Carlos Rodríguez S.

Vice-presidente, señor Enrique Emeres.

Secretario, señor Darío Vial.

Tesorero, señor Andrés Molina.

Directores, señores Joaquín drígues S., José Celpa, Segundo jas, Guillermo Valenzuela, Yáñez, Juan Cavieres, Juan nal y Juan 2.o Vaccaro.

Por aclamación se nombró m bro honorario al señor Pedro J. dina, por los grandes servicios tados a la institución, desde su to de presidente.

El Directorio se reunirá el J próximo a fin de elegir otro tario y nombrar las comisiones sanidad, de escuela y casino.

Toda comunicación debe ser rigida al secretario, Avenida Hípico.

Lubricantes "Gibbsoil"

Amadellaves

Se necesita en una Oficina Salitrera en las Pampas de Iquique. Cualquiera nacionalidad; pero debe hablar Castellano correctamente. Es inútil presentarse sin buenas recomendaciones. Dirigirse a

CASILLA 991, Valparaíso

S-29

MILES

— DE —

PEQUEÑAS INDUSTRIAS

consumen

Anilinas Brauns "Corona"

para teñir en casa, que son **LEGITIMAS ALEMANAS**

y dan

ESPLENDIDOS RESULTADOS A ENTERA SATISFACCION DE SUS CLIENTES

Vacunas Mulford

CONTRA EL CARBUNCLO (PICADA)

Líquida y en gránulos

Las más eficaces de las experimentadas en el país. La más barata de las eficaces.

Artisárnico Mulford

El más eficaz desinfectante y bactericida para el ganado lanar. En tarros de 1 galón (3 3|4 litros), que sirve para 500 ovejas.

El más barato de los eficaces, pues resulta cinco centavos por cabeza ($ 25, el tarro).

PIDANSE A

Sociedad "El Tattersall"

HUERFANOS 1287. — CASILLA 835

FOOT-BALL

LA FIESTA DEPORTIVO-SOCIAL DE MAÑANA EN RANCAGUA

SERA A BENEFICIO DEL ASILO DE LOS NIÑOS POBRES DE LA LOCALIDAD Y TOMARA PARTE EN ELLA EL SANTIAGO F. C.

La Sociedad Pro-Asilo de Niños Pobres de la ciudad de Rancagua ha organizado para mañana una gran fiesta deportiva y social, que tiene por objeto reunir fondos para realizar algunas obras de carácter urgente, que para el mejor servicio requiere el local destinado al referido establecimiento.

Pocas veces se ha dado el caso de que una sociedad de señora, se tome la molestia de organizar una fiesta deportiva, pues es bien sabido el cúmulo de inconvenientes que se presentan para la realización de ellas, así como lo reacias que son las familias para asistir a las canchas, por eso al recibir nosotros el anuncio de esta fiesta, hemos comprendido el gran significado de ella, y con todo entusiasmo acogemos la resolución de las distinguidas organizadoras de esta simpática reunión.

La señora presidenta de la institución en referencia, se ha dirigido al Directorio del Santiago F. C. de esta capital, solicitando que su primer cuadro tome parte en este espectáculo, jugando un partido con el Rancagua F. C. de la localidad, ofreciendo además ella once medallas y un trofeo que obsequiará un prestigioso vecino, para que disputen en este encuentro.

El Santiago, que tiene por lema de prestar su concurso a todo acto noble, ha aceptado la invitación y se prepara para ir mañana por el tren de las 11.50, acompañado de una numerosa comitiva.

El partido entre estos equipos empezará las 2.30 P. M. y será arbitrada por el señor presidente de la Asociación de Referees de Chile, señor Oscar N. García.

Una vez terminado este número, se dará principio a una brillante reunión social en la misma cancha, por la cual reina en la ciudad un entusiasmo indescriptible, especialmente entre el elemento femenino, habiéndose suspendido todas las reuniones anunciadas para ese día, a fin que la concurrencia sea mayor.

El prestigio de que goza la institución rancagüina, así como las simpatías que se ha captado el Santiago en su última visita a la histórica ciudad, hace que el encuentro que anunciamos, constituya el tema obligado de todos los círculos deportivos de esa localidad.

ENTRE OFICINAS COMERCIALES

EL LANCE FINAL DE HOY POR LA LIGA BANCARIA

Una de las partidas más interesantes que se verificarán por la competencia de la Copa Wotherspoon de la Liga Bancaria, en el dal de hoy, la constituye el encuentro entre los cuadros de Graham, Rowe y Morrison, que han logrado llegar a la final en igualdad de condiciones.

Estos elencos han hecho una campaña meritoria, pues sus componentes, pletóricos de entusiasmo, han escalado el puesto que hoy dirimirán con afán no exentos de sacrificios, pero compensados con la colocación que obtendrán, según el resultado de hoy.

A las 3 P. M. se presentarán los equipos ante el árbitro, en la siguiente forma:

Graham, Rowe y Co.

Luca
Vicuña, Larraín
Eglitón, González, Tett
Arancibia, Rodríguez, Iragüer, Valdivieso
O
Espinosa, Delgado
Pérez, Ruiz, Cabrera
Bralley, Zeballos, Delgado, A. Quevedo, Durán
J. Quevedo
Morrison y Co.

Tenemos, pues, para la tarde, de hoy, una contienda de interés, que satisfará ampliamente a los aficionados.

PRACTICA DEL EQUIPO INTERNACIONAL

LA REUNION DE MAÑANA EN LA CANCHA INDEPENDENCIA

Como está anunciado, mañana Domingo se presentará en la cancha Independencia el cuadro internacional, que, como se sabe, se prepara para concurrir a las próximas justas internacionales que se habrán de desarrollar dentro de poco en los países hermanos.

El elenco constituído esta vez cuenta con los más valiosos y renombrados elementos existentes en el país y son ellos sin duda, los más dignos exponentes del hermoso y popular deporte. Los nombres solamente de jugadores de la talla de Poirier, Catalán, Varas, Domínguez, Aguirre y Toro, bastan por sí sólos para despertar el entusiasmo aún en los más recalcitrantes a esta clase de espectáculos.

Fresco está todavía en la memoria de todos nuestros deportistas el recuerdo sobre la brillante actuación que les cupo a algunos de los componentes del actual elenco internacional en los anteriores torneos efectuados en los países hermanos y en donde fueran clasificados como expertos maestros en el complicado juego.

Integran el actual conjunto, destacados elementos de la nueva generación, tales como José Pardo y Olguín que en los últimos tiempos se han revelado como verdaderas notabilidades, muy difíciles de superar en el arte del balón.

Para la primera prueba a que será sometido, se ha formado un equipo en que tendrán representación las principales ligas de la capital, el cual, estará compuesto por los más acreditados jugadores disponibles, tales como: Serendero, Baeza, Ampuero, Acuña, Abarzúa y Aravena y algunos otros que facilitará la Asociación Santiago.

La jornada de mañana, será, pues, en extremo interesante, ya que ella dará ocasión para que los entendidos puedan hacer conjeturas desde luego, para opinar respecto al papel que le podrá caber a Chile en los próximos campeonatos internacionales.

El bajo precio fijado para las localidades, contribuirá, indudablemente, para que el éxito corone los esfuerzos de sus organizadores.

Estos son como sigue:

Tribuna, $ 2; y entrada general, 1.

EL CUADRO DE SANTIAGO

El elenco de Santiago Unido estará constituído en la siguiente forma:

Ramírez
Serenderos Osorio
Ampuero, Baeza, Aravena
Abarzúa, Legarreta (cap.) Acuña, Carrasco y Morales

Reservas: Hormazábal, Castelblanco, Arellano, J. Céspedes, Moreno, Jerez y Toro.

Arbitrará el encuentro el señor Oscar García.

EL PRELIMINAR

A las 2.15 P. M. jugarán como preliminar los primeros equipos de los clubs Eleuterio Ramírez y 5 de Abril, en competencia por la Copa República.

LIGA BANCARIA DE FOOT-BALL.—Partidas finales por la Copa Watherspoon, que se jugarán hoy Sábado:

Grace y Cía. con Weir Scott y Cía.; cancha Metropolitana; hora, 3 P. M.; árbitro, señor Eduardo Huidobro; director de cancha, señor Alejandro Concha.

Morrison y Cía. con Graham, Rowe y Cía.; cancha del Santiago; hora, 3 P. M.; árbitro, señor Oscar García; directores de cancha, señores Bertossi y Dahm.

LIGA DE FOOTBALL DE SANTIAGO. — Se previene a los clubs que se les había fijado matchs para el Domingo que éstas quedan suspendidas en virtud del acuerdo tomado antenoche entre los presidentes de las ligas Santiago, Metropolitana y As. Santiago a fin de dar facilidades a los jugadores afiliados a estas entidades para que presencien los matchs de práctica del equipo internacional chileno.

—Se les avisa a los clubs que pueden pasar a retirar los calendarios de las partidas atrasadas a San Antonio 30.

El Consejo se reunirá el Lunes a las 6 P. M. y 6.15 P. M. en primera y segunda citación, y el directorio a las 6 y 6.15 P. M. en su secretaría, San Diego 224.

—Se ruega al jugador René Serenderos asista mañana a las 3 P. M., a la Cancha Independencia, pues actuará por el equipo de Santiago Unido en contra de los internacionales.

—A las personas que han sido incluídas en las comisiones para mañana se les ruega estar, a la 1 P. M. en la cancha Independencia.

LIGA METROPOLITANA DE DEPORTES. — Debido a la concentración en Santiago de los jugadores internacionales y que jugarán mañana el primer práctico en la cancha Independencia N.o 1, el directorio de la Liga, reunido extraordinariamente, acordó suspender todos los encuentros oficiales fijados para la tarde de mañana y únicamente se jugarán los siguientes:

Segunda División, Serie B,

Miraflores II v. E. Magnere I., Cancha Metropolitana. — Hora, 10.45 A. M. — Arbitro, señor Justo Martínez.

Jorge V. II. v. Capitán Prat II.— Cancha Metropolitana. — Hora: 9.30 A. M. — Arbitro, señor Justo Martínez.

Tercera División. — Serie B.

Ferrocarrilero II v. Unión III. — Cancha Gath y Chaves. — Hora: 10.30 A. M. — Arbitro, señor Juan Meyer.

Tercera División. — Serie C.

1.o de Mayo Juvenil II v. Cervecerías Unidas II. Cancha Tocornal. —Hora: 10.45 A. M. — Arbitro, señor Ernesto Romero.

Directores de turno

Metropolitana, señor Carlos Aguirre.

Tocornal, señor Luis Contreras.

Gath y Cháves, señor Homero Aguirre.

ASOCIACION DE REFEREES DE CHILE. — Sección Santiago. — Esta institución, celebrará sesión de Directorio el próximo Lunes, en la Secretaría, Huérfanos 1062, a las 8.30 P. M., en primera citación y a las 9.30 P. M. en segunda.

Se nos encarga recomendar la asistencia a los siguientes señores, directores: O. N. García, Alberto Parodi, Francisco Troncoso, Juan Figue, Francisco Viveros, Eduardo Huidobro y Carlos Aguirre.

LIGA FERROVIARIA DE FOOT-BALL. — Partidas oficiales que se jugarán hoy:

Segunda Serie. — Deportivo Herrería v. Patio Sur II. — Hora: 2.15. — Arbitro, señor Carlos Córdova.

Primera Serie. — Maquinaria I. v. Unión Calderería I. — Hora, 3.45. — Arbitro, señor Avendaño.

Directores de cancha, señores: Aravena y Carrasco.

ASOCIACION ATLETICA Y DE FOOT-BALL DE SAN MIGUEL — Partidas que se jugarán mañana en la cancha de esta Asociación:

Primera serie. — Universal 1.c con Esfuerzo 1.o. Hora: 2 P. M.; árbitro señor Luis Espinoza.

Director de turno, señor Juan Luis Durand.

Citación

Cita a sesión de consejo para el Martes 2 de Octubre, para tratar de la elección de los puestos vacantes que hay en el Directorio.

—Mañana se llevará a efecto a las 4 P. M., en la cancha de la Asociación, el primer partido de selección para confeccionar el equipo seleccionado de la Asociación:

Los cuadros estarán compuestos en la forma siguiente:

Equipo A.:

T. Rodríguez (U. P.); P. Labarca (G. O.) y Villalón (E. V.); G Herrera (M.), Saavedra (U. P.) y Gavilán, (U. P.); Caro (O.), F Lagos (G. O.), Villalón (E. V.), Farías (U. P.), Hernández (M.)

Equipo B:

Gajardo (G. O.); S. Zamorano (O.) y R. García (M.); Flores (U. P.) Zamorano (E.), y García (E.); González (M.), Ramírez (O); M. Labra (G. O.), Berríos (O.) y Olguín (E. V.)

Reservas: Alfaro (U. P.), Vásquez (M.), Acevedo (E.), Valenzuela (E.), Moncada (E.) y los jugadores seleccionados del Universal.

Todos estos jugadores deberán presentarse a los señores Aguirre y Durand. El jugador que no se presente con motivo justificado, será suspendido por una partida oficial. Deberán presentarse con su equipo a excepción de las camisetas. El equipo A. jugará con las camisetas del Exequiel Vilches y el B. con las del Ochagavía.

Entre empleados de Compañías de Seguros

Un grupo de empleados de Compañías de Seguros ha tenido la feliz idea de fundar un club de foot-ball.

Se ha iniciado esta institución bajo los auspicios de varios Gerentes de Compañías y en tan espléndidas condiciones, que cuenta ya con un crecido número de socios.

El señor Guillermo Salinas R. P., entusiasta miembro de esta floreciente institución, ha obsequiado una copa, hermoso trofeo que será disputado con un club análogo que hay en Valparaíso.

Este primer match se llevará a cabo mañana, en el vecino puerto, en la cancha de la Escuela Naval.

Hay vivo interés entre los socios por presenciar la primera contienda en que intervendrán sus colores y ya se ha inscrito un crecido número para efectuar el viaje a Valparaíso.

Se ha contratado un carro especial que saldrá de la Estación Mapocho, hoy Sábado, a las 1.45 P. M., para regresar el domingo en el mismo carro, que se agregará al expreso que sale de Valparaíso, a las 7.40 P. M.

TERMAS DE PANIMAVIDA

ABIERTA LA TEMPORADA

TREN DIARIO DE LINARES A LAS TERMAS CON EXCEPCION DE LOS DOMINGOS

El lugar ideal para sanos y enfermos. Precios módicos.
CONDICIONES ESPECIALES A FAMILIAS
Datos y prospectos al Concesionario.

VIRGILIO LAZZARI F

POR TELEGRAFO COMERCIAL: LAZZARI—PANIMAVIDA

Planchas Fierro negro liso

N.os 26, 24, 22, 20, 18, 16, 14, 12, 1|8, 3|16, 1|4, 5|16, 3|8 y 1|2,

Ofrece a precios fuera de competencia

BARRACA DE FIERRO

S. SACK.

Bandera 827.—Teléfono 3409.—Casilla 2833

LAWN-TENNIS

EL 3er. CAMPEONATO SURAMERICANO POR LA COPA MITRE

POR EL EXPRESO DE LAS 3.55 P. M. DE HOY PARTE A BUENOS AIRES LA DELEGACION CHILENA

Por el expreso de las 3.55 de hoy parten a Los Andes, con el objeto de tomar la combinación transandina de mañana, los señores Luis y Domingo Torralva y Carlos Ossandón Guzmán, que van a representar a Chile en el 3.er Campeonato Sur Americano de Lawn Tennis por la Copa Mitre.

Preside la delegación el señor Percy Cordner, entusiasta dirigente que se encuentra en la metrópolis del Plata, de regreso de su viaje a Europa.

El torneo por la Copa Mitre comenzará a disputarse en la primera quincena de Octubre próximo y asumirá este año, como en el anterior, grandes proporciones, pues todos los países que en él van a participar enviarán a lo mejor de su exponente.

LOS HERMANOS TORRALVA, CAMPEONES DE CHILE EN DOBLES

El tennis, este noble y caballeroso deporte, difundido principalmente entre los elementos de la alta sociedad, practicado con igual predilección entre personas de ambos sexos, ha alcanzado ya un impulso extraordinario en nuestro país, principalmente en Santiago, Valparaíso y Valdivia, el que varias instituciones que cuentan con locales amplios y confortables, mediante concursos anuales que han tenido especial lucimiento, han revelado estar en condiciones aptas para colocarse a la altura de los progresos alcanzados en los demás países del Continente.

Con el campeonato por la Copa Mitre, Sur América tiene una nueva oportunidad para enorgullecerse ante el concepto mundial. Ni la diplomacia, ni las fastuosas embajadas oficiales que de continuo e envían las potencias entre sí, nada existe más enaltecedor, más significativo y de resultados más encomiásticos y reveladores, que estas hermosas cruzadas deportivas en que se difunden bajo la sobra de un mismo ideal nacionalidades jóvenes y vigorosas, valientes y entusiastas.

El elenco chileno, si bien es cierto en esta oportunidad ha sido constituído por sólo tres miembros, es bien selecto y permite confiar en que hará un papel lucido en este lance internacional contra paraguayos, uruguayos, brasileños y argentinos. Sobradamente conocida es la actuación prominente de cada uno de los hombres que lo forman. Sus hermosos triunfos, principalmente de los hermanos Torralva, honran la historia de esta actividad nacional y estamos ciertos que en sus próximas presentaciones en las pistas bonaerenses harán cumplido honor a sus meritorios antecedentes. Grande es la responsabilidad que se les ha encomendado, pero deben ir con la absoluta seguridad de que les acompaña el estímulo, los aplausos y el aliento de todos sus conciudadanos que confían en que saldrán airosos en su noble misión de confraternidad y de esfuerzos.

LAS BASES DEL CONCURSO

El torneo por la Copa Mitre, como saben nuestros lectores, está sujeto a las mismas bases que rigen la competencia mundial por la Capa Davis, que se disputa desde 1899. En conformidad a ellas es conservada por el país que se clasifica vencedor hasta entre tanto otro de sus rivales no se adjudique el campeonato. Se juegan cinco partidos, cuatro de ellos de singles y uno de dobles, tanto en los encuentros preliminares entre los países que disputan el título de campeón como en la final con el país detentor.

En esta virtud la "nación campeón" tiene doble privilegio: de ver jugar en su propia tierra el torneo y de participar sólo contra el elenco que ha debido intervenir en todos los preliminares, posesionándose por lo tanto del desempeño de los jugadores y todavía con la ventaja de estar descansados.

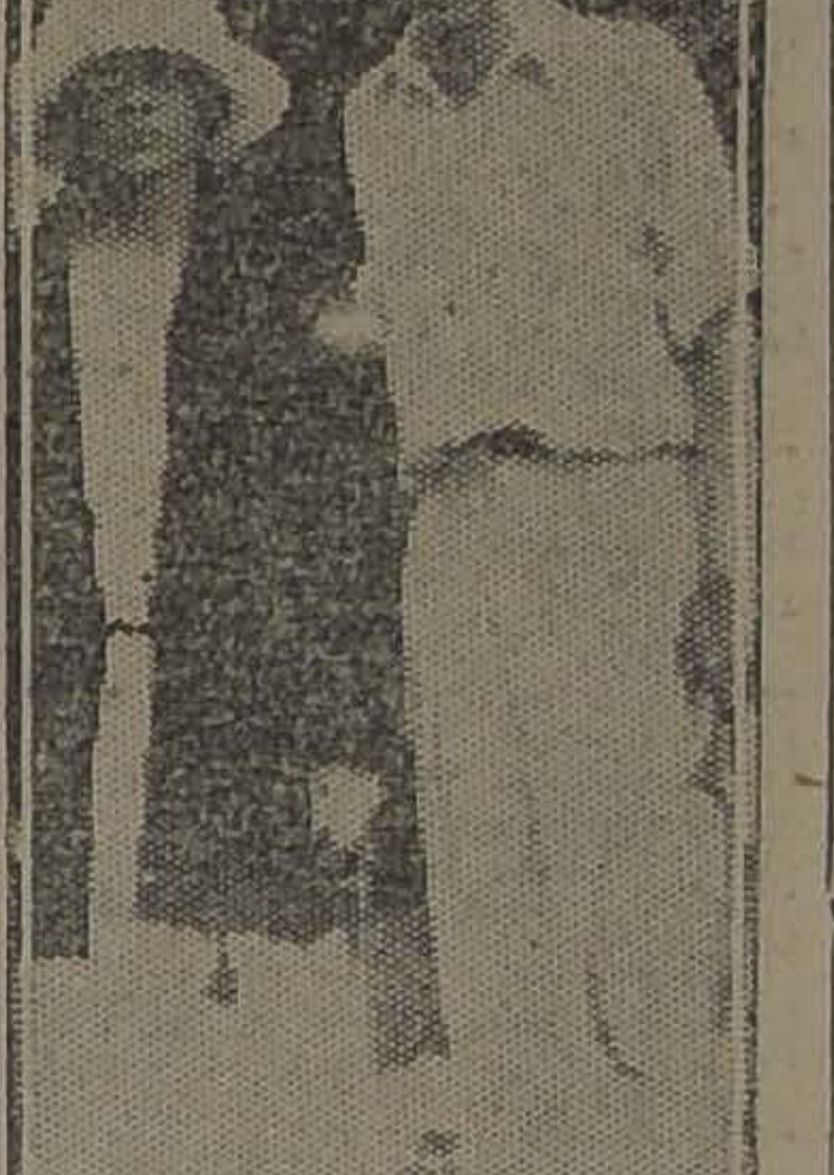

Sr. CARLOS OSSANDON GUZMAN acompañado de su hermana, señorita Teresa Ossandón, campeones de Chile en dobles mixtos

LA PARTIDA

Como hemos indicado anteriormente, la delegación partirá a las 3.55 de la tarde de hoy desde la Estación Mapocho.

Los deportistas de la capital le prepara una cariñosa manifestación de despedida.

"La Nación" se adhiere sinceramente a este homenaje, deseando un viaje y un retorno muy feliz a los distinguidos viajeros.

Las finales del campeonato de Fiestas Patrias

El programa de hoy en las canchas del Olympia

A las 3 P. M., se desarrollará en las canchas del Olympia la penúltima reunión de los torneos de fiestas patrias que con tanto entusiasmo y brillo ha llevado a efecto en la presente temporada, como en años anteriores.

El fixture de hoy señala los siguientes encuentros:

A las 3 P. M. — López v. Rojas, Sohonhew v. Weinstein.

A las 4.15 P. M. — Acevedo v. Dinamarca, Astaburuaga Silva v. Contreras, Contrucci; señorita Burston v. señorita Pérez (Final de la copa Setiembre).

El programa final que se desarrollará mañana es interesante y lo anunciaremos en nuestra próxima edición.

ATLETISMO

PREPARANDOSE PARA EL CAMPEONATO NACIONAL

EN LA TARDE DE HOY SE INICIA EN LOS CAMPOS DE SPORTS DE ÑUÑOA LA SELECCION DE LOS ATLETAS DE SANTIAGO

A las 2 P. M. de hoy se iniciará en los Campos de Sports de Ñuñoa la selección de los atletas de la capital que participarán en el Campeonato Nacional que se verificará durante los días 13 y 14 de Octubre en la ciudad de Chillán.

La reunión de esta tarde ha provocado enorme entusiasmo entre nuestros atletas, lo que augura al torneo el más lisonjero de los éxitos.

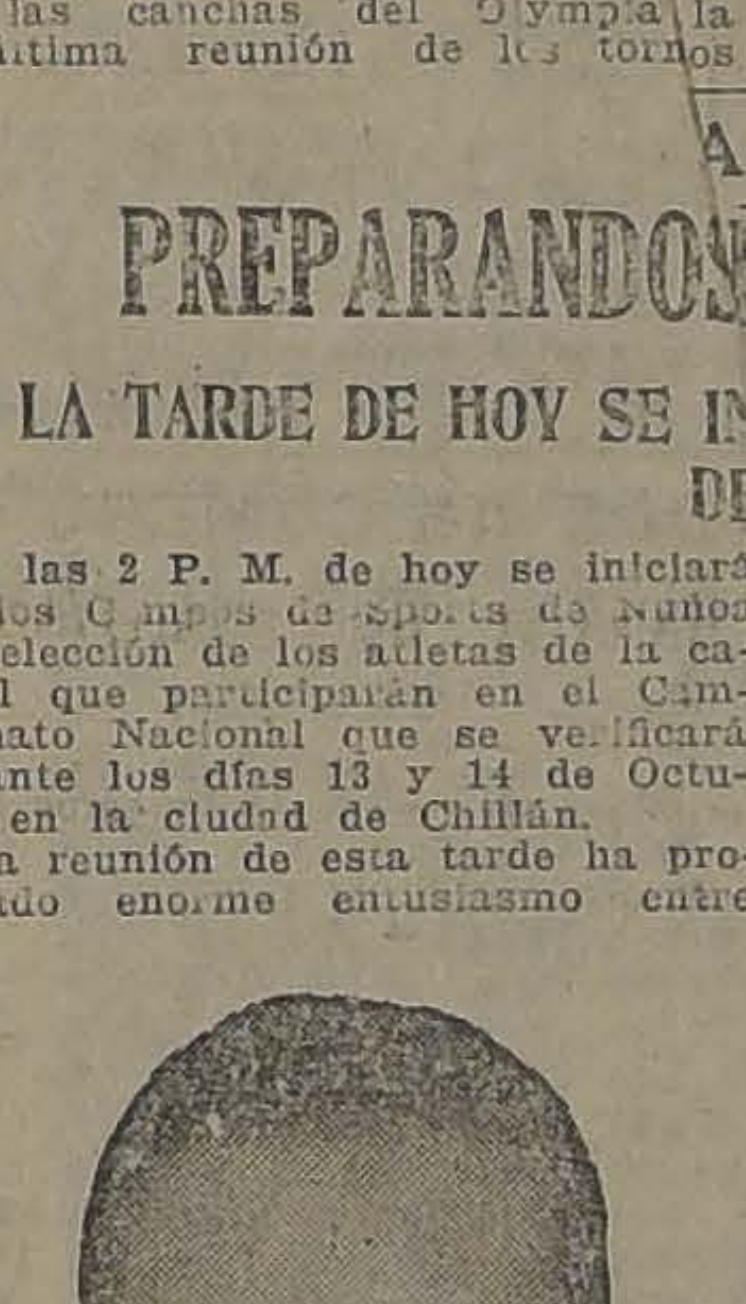

E. GOYCOLEA
campeón suramericano en el salto de la garrocha

Los puestos de honor serán disputados por los elementos de más figuración en nuestras pistas y que actúan en los Clubs Turnverein, Green Cross, El Globo, Badminton, Escuela Normal, Santiago, Atlántida, Flamengo, Hispano y Chile.

Se dará comienzo a la tarde deportiva con la marcha de 10,000 metros, en la cual se ha inscrito Luis Gmo. Flores, especialista en esta clase de pruebas, teniendo como probables competidores a Mariangel y Luego.

En el resto del programa intervendrán deportistas que han tenido en el atletismo nacional brillante actuación. Recordamos a Kausel, Acevedo y Benaprés en el lanzamiento de la bala; en el salto triple a Gevert, Riedel y Torres; los [illegible]0 metros han reunido a más de [illegible] competidores entre los que se [illegible] Reginato, Moller, Primard,

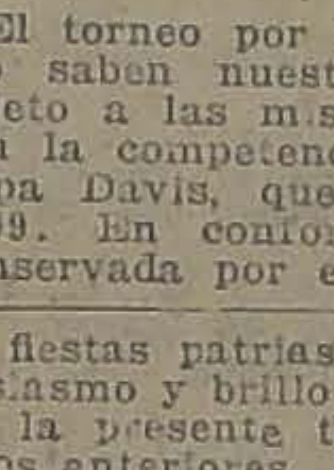

E. SANSOT
campeón suramericano en la garrocha

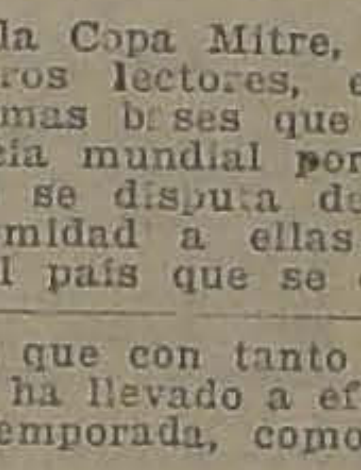

E. KAUSEL
uno de nuestros atletas más completos

Lhin, Valdivieso, Lesina y Zawadski; Santiago Pérez, Ugarte, Moreno, Kausel y Riedel disputarán los 110 metros con vallas; en los 100 veremos actuar a Miquel, R. Lecaros, Primard y Valdivieso; los 10,000 metros reunirán a varos internacionales entre ellos a Bravo, Celis, además de Moraga y Madrid; dirimirán supremacías en el salto alto, Orrego, Ugarte y Kausel; finalmente en los 400 metros con vallas participarán Kolbach, Pérez, Recas y Valdivieso.

En resumen, la reunión de hoy tendrá fases de verdadero interés y no es de dudar que el público concurra en gran número a estimular con su presencia la actuación de nuestros atletas.

EL JURADO

El jurado de controlará el torneo es el siguiente:

Arbitro general. señor I. Stewart.

Ayudante, señor Ed. González.

Juez de partida, señor O. Vera.

Ayudante, señor F. Le Dantec.

Juez de saltos y lanzamientos, señor A. Bettele.

Medidores, señores R. Salinas, V. Pizarro.

Jueces de llegada, señores A. Pau, J. Krause, A. Brauntigam, Marcos Vera y M. Vidaurre.

Cronometradores, señores E. Labra, K. Strutz, S. Navarro y J. Alvarado.

De árbitro general actuará el Domingo el señor Luis Mandujano T.

ORDEN DE LAS PRUEBAS

La reunión de hoy se iniciará a las 2 P. M., desarrollándose las pruebas en el siguiente orden:

1.o 10,000 metros marcha.
2.o Lanzamiento de la bala.
3.o Salto triple.
4.o 400 metros planos, series

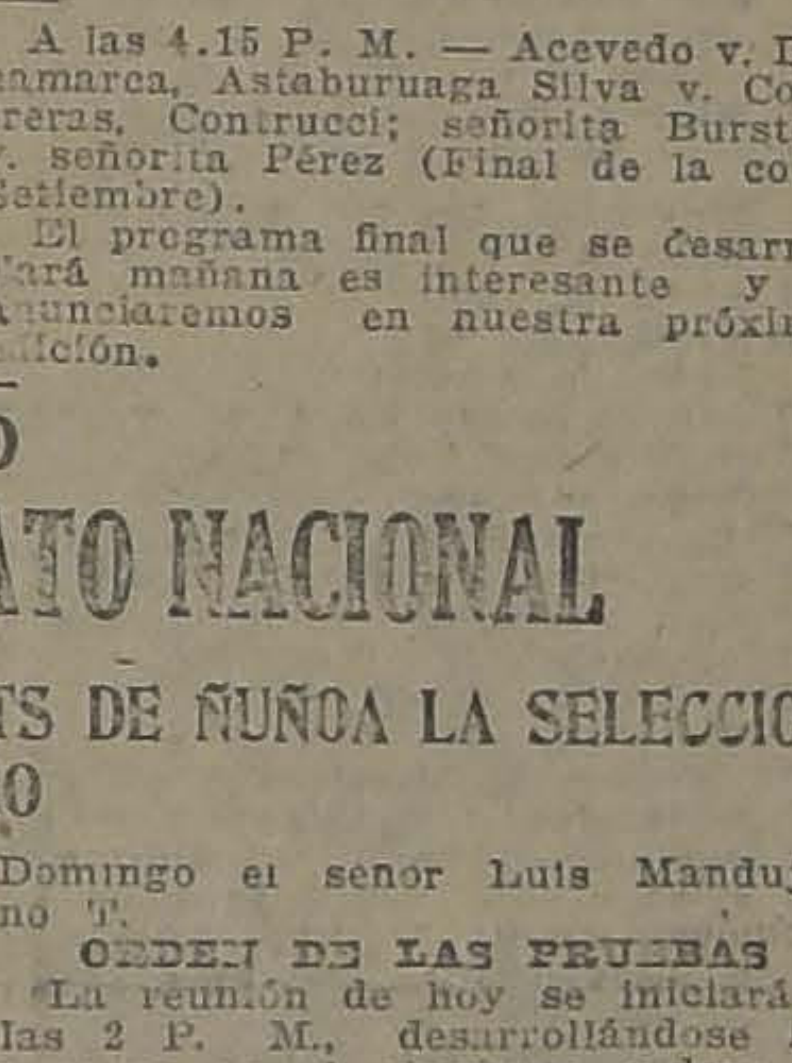

ALFREDO UGARTE
especialista en saltos

5.o 110 metros vallas, series.
6.o 100 metros planos, series.
7.o 10,000 metros planos.
8.o Salto alto con impulso.
9.o 400 metros vallas, series.

EL PROGRAMA DE MAÑANA

A las 9 A. M.

800 metros planos.
Salto largo con impulso.
400 metros vallas, final.
Lanzamiento del disco.
200 metros planos, series.

A las 2 P. M.

5,000 metros planos.
Lanzamiento del dardo.
100 metros planos, final.
400 metros planos, final.
110 metros vallas, final.
Salto de la garrocha.
1,500 metros planos.
Lanzamiento del martillo.
200 metros planos, final.
Posta 4x400.

SANTIAGO BADMINTON.— Socios inscritos por el Santiago Badminton para las eliminatorias de los días 29 y 30.

100 metros planos, Marcial Baeza; 110 metros vallas, Jorge Silva, Germán Moreno y Alfredo Ugarte; salto triple, Abelardo Aguilera; salto largo, Julio Rivera, Héctor Benaprés, Hernán Orrego; salto alto, Alfredo Ugarte, Serapio Cabello, Hernan Orrego; 400 metros planos, Ganan Orrego; 400 metros planos, Gabino Reginato; dardo, Enrique Coopmann, Hernán Orrego, Héctor Benaprés: disco, Hernán Orrego y Héctor Benaprés; Martillo, Enrique Coopmann; bala, Héctor Benaprés y Hernán Orrego

CENTRO SPORTIVO EL GLOBO. —Hoy, a la 1.30 P. M., deberán encontrarse los siguientes atletas en los Campos de Sports para participar en la eliminatoria del campeonato nacional.

400 metros Luis Lasa.

10.000 metros planos: Luis Celis, Juan Moraga y Juan Casanova.

10.000 metros marcha Luis Flores, Luis Mariangel, Isidro Luenga.

Serán atendidos por el masagista señor O. Núñez.

CENTRO SPORTIVO FLAMENGO. —Para hoy, se cita en Los Campos de Sports de Ñuñoa, a la 1 P. M., a los atletas siguientes: Campos, Madrid, Fco. Pizarro, y hermanos Castro.

Serán atendidos por el masagista oficial del club señor Carlos Suárez.

Maestranza II Zona versus Ferrovarios Unidos

LA REUNION DE CURICO

El equipo ferroviario de la Maestranza de Alameda, se dirigirá mañana por tren de 8 y media a Curicó, donde debe medirse con un combinado de Talca, Curicó y San Fernando, para la formación del equipo ferroviario de la II Zona, que disputará en Noviembre próximo en Concepción, el campeonato de la Direción General.

Reina gran entusiasmo en Curicó por presenciar esta interesante partida, ya que en aquélla se efectúan entreciudades en raras ocasiones.

Acompañarán a la delegación santiaguina numerosos ferroviarios que se interesan vivamente por el cuadro que ha de formarse para la defensa de la II Zona en el campeonato actual.

Los jugadores señores Iredes, Córdova, Rosales, Arellano, Valdés, Araya, Ruiz, Daguerresar, Vega, Calvo, Araya, Espinosa, y Correa, deberán encontrarse mañana a las 8 A. M., en la estación, donde serán atendidos por la Comisión nombrada por la Asociación Deportiva de la II Zona, compuesta por los señores: Armando Arenas, Juan Gálvez, Rivas y Alberto Arellano.

VIAJANTE 1.o y 2.o con ORTELLO 1.o y 2.o—Estos encuentros por la Liga Nacional se jugarán mañana, a las 2 y 4 P. M., en la cancha San Pablo, ante el árbitro señor Miguel González.

Compre su sombrero
— EN LAS —
SOMBRERERIAS
ROSENBLITT

Sensible renuncia

Ultimamente ha presentado su renuncia como secretario a socio del S. Badminton F. C., el entusiasta deportista señor Juan Vargas.

La decisión del señor Vargas, es tanto más sensible si se considera la colectividad y durante los once años de vida que lleva, fué uno de sus más decididos sostenedores.

BENJAMIN DAVILA II y III con WANDERER II y III.—Para mañana, a las 9.45 y 10 A. M., respectivamente, están fijadas estas partidas en la cancha San Pablo por la Lig Nacional.

GENERAL BORGOÑO F. C. — Mañana a las 10 A. M. se reunirán los socios de este club en la Cancha Independencia para dirigirse al Cementerio en romería a la tumba del exsocio señor Luis Silva, fallecido últimamente.

El Directorio recomienda la asistencia a todos los socios a fin de que este acto sea un sentido homenaje póstumo.

"LOS SPORTS". — Sumario del N.o 29.— Ayer fué entregado a la circulación el N.o 29 de este importante semanario deportivo, con el sumario que damos a continuación: Joe Boykin, boxeador de color. (Gran portada); El cultivo de los sportes familiares, por Montlim: El torneo deportivo en honor de los concejales brasileños; Actualidades deportivas de Antofagasta: gran intercity de foot-ball, primer campeonato oficial de box; Siluetas deportivas: La vida de un campeón, don Julio del C. Alvarado; Y siguen los desastres: ¡7x2!; De Talcahuano; Los obsequios de "Los Sports"; Una partida de hockey en la cancha del Deutscher Sport Verein; De Colombia: Víctor Vásquez, boxeador chileno; Bear at Rey, panameño, de peso medio; y Pedro Godín, argentino; La jira de los footballers cordobeses, con numerosas fotografías y apreciaciones de Chao (página central); En el Olympia Tennis Club; Tres aficionados: Alberto Navarro, Eduardo Vergara y Enrique Pineda; Crónicas porteñas: aniversario de un club de tiro; El box en Valparaíso; La labor de los News Cruzaders; Tiro al blanco: torneo para novicios; Los deportes en Valparaíso; Cómo obtengo el K. O. de mis adversarios; Al margen del gran match; El boxeo en el extranjero; El aviador Cortínez; Inauguración oficial del Estadio de la Policía; Deportista y poeta; Los juegos florales del Cuerpo Excursionista Santiago; Actualidades deportivas de Valparaíso; regatas en la Armada, torneo atlético en Playa Ancha, revista de gimnasia en los Salesianos, el público de Valparaíso en espera del match Firpo-Dempsey; Nuestros boxeadores: Clemente Saavedra.

AUDAX ITALIANO v. AMERICA DE RANCAGUA

MAÑANA, A LAS 4 P. M., EN LA CANCHA DEL SANTIAGO F. C.

Muy interesante, bajo todos sus aspectos, promete resultar la reunión que se anuncia para mañana en la tarde a verificarse en la cancha del Santiago F. C., Independencia N.o 1257, a las 2 P. M. y cuya principal atracción la constituye el encuentro intercity-club-match concertado entre el Audax Italiano de esta capital y el poderoso conjunto de Rancagua, América F. C.

El hecho de que en el primer encuentro sostenido por los elencos superiores de estos clubs terminara en un hermoso empate a dos tantos, da margen para que el match de mañana tenga todos los atractivos de un acontecimiento.

Los numerosos admiradores del cuadro italiano ansían el momento de ver expedirse en forma a los nuevos elementos que integran su escuadra, ya que sus anteriores presentaciones no satisfizo ampliamente a los amantes al buen foot-ball.

GILBERTO GODOY
Puntero derecho del América

Así y todo, el juego que desarrollaron en los internacionales últimos puso de manifiesto que son jugadores de grandes recursos y conocedores de su puesto.

Salvo modificaciones de última hora, los equipos se constituirán así, bajo la dirección del árbitro señor Francisco Viveros:

Audax Italiano

Yacoponi I
Fruttero I, Catenacci
Corte, Anglada II, Frutero II
P. Marini, Yacoponi II, Bollo
Maccia Salas
O
Brante Arriola
Valdivia, Aqueveque, Godoy
Contreras Ariola, Contreras
Contreras, Caut (cap.)
Arriola
América

El preliminar a cargo de dos buenos cuadros de la Copa Chile, Guacolda y Badminton, será tan interesantes como el lance de fondo, pues esta es la primera vez que se encuentran ambos conjuntos en la presente temporada, y van en situación inmejorable en el cómputo.

ROGELIO ARRIOLA
Arquero del club visitante

El valor de la entrada es a precios populares, con el fin de que los aficionados puedan asistir y presenciar un buen espectáculo, sin grandes desembolsos.

EN LA CANCHA BADMINTON

LOS IMPORTANTES ENCUENTROS DE MAÑANA

La cancha del Badminton será escenario en la tarde de mañana de una interesante reunión deportiva con motivo de los encuentros fijados por el calendario de la serie de honor de la Liga Nacional de Foot-ball.

Los dos partidos serán los más importantes del año, por cuanto ambos decidirán la clasificación final.

A las 2.15 P. M., ante el árbitro, señor Alamiro Aguirre, se medirán el Unión Camilo Henríquez con El Salto, dos cuadros poderosos y muy equivalentes, en el que figuran varios jugadores que han defendido con brillo los colores de la Liga, tales como Chamorro, Víctor Morales, Torres, Trincado, Palominos, Castillo y Santibáñez.

A las 4 P. M., bajo las órdenes del señor Moisés Avila, dirimirán supremacías los clubs Germinar y Juan N. Trías, que tendrá seguramente un desarrollo tanto o más interesante que el preliminar, pues, ambos conjuntos se merecen y están formados por expertos jugadores. El Trías marcha a la cabeza de la competencia, sin ningún punto en contra, de manera que si logra obtener el triunfo, será posiblemente el campeón de la temporada. Presentará el siguiente equipo:

Ortíz
Vizcarra, Campodónico
Otárola, Figueroa, Valenzuela
Leiva, R. Díaz, Castro
R. Pozo V. Pozo

El arquero Ortíz se ha revelado como un jugador de grandes aptitudes, llamando la atención en la jira al norte del Consejo Local.

En el cuadro del Germinar figuran Martínez, Manuel Díaz, Moya y B. Valenzuela, también descollantes elementos del cuadro Royal de la Liga Nacional.

Tenemos, en consecuencia, que en la cancha Badminton se verán mañana a los mejores exponentes de esta colectividad.

Como de costumbre, el valor de las entradas de cancha, se ha fijado en sesenta centavos.

CICLISMO

El Club Ciclista Centenario celebra su aniversario

Recientemente ha cumplido este prestigioso club doce años de vida, lapso durante el cual ha desarrollado una activa labor en pro del fomento del deporte.

Para conmemorar dignamente esta simpática fecha, el directorio y los socios han confeccionado un interesante programa de fiestas que se iniciará mañana, a las 12 M. con un almuerzo en la Quinta de la Unión Escolar, situada en el Paradero N.o 12 de los tranvías San Bernardo.

A continuación se desarrollarán diversos juegos atléticos, a los que seguirán unas once, poniéndose término a esta tarde deportivo social con un escogido carnet de baile.

La mayoría de los asociados concurrirán acompañados de sus familias.

Aprovechándose esta reunión se hará entrega de algunos premios a los socios, y campeones señores Heriberto Díaz y Angel Vargas, como un estímulo por su acertada actúación en las pistas.

Para esta fiesta se les ruega a las comisiones estar en los lugares encomendados lo más temprano posible y que son los siguientes:

En la Quinta, comisión de fiestas, señores: Gabriel Leiva, Alberto Davidson, Pedro Vidal y Noé Otero.

Comisión que esperará a los socios, en el paradero 12 de los carros San Bernardo, señores Manuel Alemany y Leopoldo Morandé.

Comisión de recepción en la quinta, señor Angel Vargas.

También han sido especialmente invitados el presidente de la Unión Ciclista de Chile, socios honorarios de la Unión Ciclista de Chile, señor Erasmo S. Vásquez C., presidentes de clubs y redactores de la prensa local.

Se les pone en conocimiento a los socios que la comisión que esperará únicamente hasta las 12 del día.

CLUB CICLISTA INTERNACIONAL.—Cita para hoy a junta general extraordinaria, a las 6.30 P. M., en Huérfanos 1062. Tabla: organización de una fiesta y elección de delegados ante la Unión Ciclista de Chile.

EXCURSIONISMO

CUERPO EXCURSIONISTA HISPANO AMERICANO. —Invítase a los señores socios que deseen practicar el atletismo y basket-ball, para mañana, a las 9 A. M., en la cancha del Atlético Gath y Chaves (Los Leones), recomiéndase la asistencia a todos los atletas de esta institución: se jugará una partida de base-ball entre los equipos del Gath y Chaves e Hispano.

CUERPO DE EXPLORADORES CAUPOLICAN.—Cita para hoy Sábado, a las 8 P. M., a los señores: Guillermo Maldini, Humberto Tapia, Renato Díaz, Arturo Lagos y R. Olmos, miembros de la comisión encargada de los torneos atléticos y reforma de estatutos. Local: Porvenir 379.

BASKET-BALL

CLUB CICLISTA INTERNACIONAL.—Cita al primero y segundo equipo para mañana, a las 9 A. M., en la cancha de la Quinta Normal.

CITACIONES

Atlético Luis Cousiño F. C.—Cita a todos los socios de la sección foot-ball para mañana, a las 8 A. M., en la Escuela Olea.

Centro Cultural y Deportivo "Bogota".—Cita a junta general para mañana, a las 10 A. M., en la nueva secretaría del Centro, calle Madrid N.o 1783.

Patria y Hogar F. C.—Junta general para hoy, a las 8 P. M., en Rengifo N.o 779. Tabla: Intercity con el Santa Filomena F. C., de Paine y aniversario social.

PUERTO de SAN ANTONIO

De acuerdo con lo ordenado por el Ministerio de Hacienda, el 11 de Octubre próximo, a las 3 P. M., se procederá a la venta en remate público de los terrenos ganados al mar en este puerto.

Bases y antecedentes en la Comisión de Puertos,

AGUSTINAS Núm. 1291

FERROCARRILES DEL ESTADO

Se solicitan propuestas públicas para el 2 de Octubre próximo por: Raulí, Roble y Alamo, Fierro en plancha, en barra y rectangular; Acero en plancha y redondo para resortes; Alambre fierro negro y cocido; Uniones, Codos y Tees de fierro negro y galvanizado, Aceiteras(Alcuzas, Lampazos, Palas carboneras, Quemadores Cometa, Torpedos para señales, Cordón de alarma; Cordon suple doble, Alambre para luz, lamparilla de 32x40, reflectores para accidentes; Carretillas fierro y madera, Excusados completos y lavatorios niquelados para coches, Lona de lino, Porta-lámparas, Manguera goma alambre exterior, Correa balata, Aceite linaza cocido, Silicato de potasa, Papel de imprenta, Mural y toalla y Vidrios.

Bases y antecedentes en la Secretaría del Departamento de Materiales y Almacenes, Estación "ALAMEDA"

Santiago, Setiembre 14 de 1923.

Se solicitan propuestas públicas para el 27 de Noviembre próximo por un total aproximado de 16,500 toneladas de rieles y accesorios.

Bases, planos, etc., en la Secretaría del Departamento de Materiales y Almacenes en la Estación Alameda.

Santiago, 23 de Agosto de 1923.

S-30

Pídense propuestas públicas para el 3 de Octubre próximo, a las 15 horas, ante el jefe del Departamento de Tracción y Maestranza para la provisión de dos máquinas perneras para forjar piezas hasta de 3¼" y 1" de diámetro, respectivamente.

Antecedentes en Agustinas N.o 1260.

CAMBIO

BANCARIO	$ 36.90
COMERCIAL	36.60

Equivalencias del cambio bancario

1 dólar vale	$ 8.14½
1 franco vale	0.49¾
1 lira	0.37¼
1 peseta	1.11½
1 nacional argentino	2.73¾

PREMIO DEL ORO

184.50

Un peso papel vale, 8 11|32d.

VALOR DE LA £ EN DOLARES

Los Bancos que a continuación se indican, fijaron ayer la siguiente cotización:

Banco de Chile	4.54.625
Banco Anglo Sud-Americano	4.55½

COTIZACIONES DE METALES

Cablegrama sobre cotizaciones de metales correspondiente al día de ayer:

ESTAÑO: £ 199.0.0 al contado y £ 198.15.0 a plazo.

SUBIO: 0.10.0 al contado y £ 0.5.0 a plazo.

COBRE STANDARD: £ 62.2.6 al contado y £ 62.10.0 a plazo.

BAJO: £ 0.12.6 al contado y 0.15.0 a plazo.

PLATA: d. 31 7|8. No varió.

BOLSA DE COMERCIO

Movimiento

El mercado de valores estuvo con extraordinaria actividad durante ambas ruedas de ayer. En general las operaciones fueron bien numerosas entre la diversidad de los papeles negociados.

Las adjudicaciones de bonos alcanzaron a una cifra solamente regular, predominando los Caja 8-1|2. Entre los títulos mineros sobresalieron por el número de acciones transadas: Salvador, Llallagua, Kala-Uyu, Marta, Colquirí, Elqui y Tocopilla. También se operaron, en lotes de consideración: Oploca, Minera, María Francisca, Monte Blanco, Chañarcillo, Dichas, Domeyko y Tres Puntas. Las negociaciones restantes fueron de: Banco de Chile y Cía. Chilena Electricidad Ltda., en lotes bien importantes, Gas de Santiago, Tejidos El Salto y Antofagasta. Además, hubo remate de Seguros La Industrial, Carbonífera de Penco, (Acciones ordinarias) y Tejidos El Salto.

El mercado se mostró, en general, bastante firme en sus precios, habiendo experimentado alzas la mayoría de los papeles que cambiaron de cotización.

FLUCTUACIONES

Subieron

Aconcagua 1|4; Araca 1; Colquirí, 1|4; Dichas, 1|4; Llallagua, 10; Marta, 1|2; Minera, 3|4; Monte Blanco, 1|2, Oploca, 2; Tocopilla, 1|2; Kala-Uyu, 1 1|2; Antofagasta, 1|4; Lastenia, 1|8.

Bajaron

Caja, 7-2 1|2; Hipotecario, 8-1-1|8; Espino, 1|8; Rita, 3|4; Tres Puntas, 1|8; Toco, 1|2; Aysen, 4 1|2; Tejidos El Salto, 5; Club Viña, 35; Seguros La Industrial, 5.

OPERACIONES DE AYER

1.a RUEDA

200 Fca. Oct. 18, 5 1|2.
12000 Caja 8-1, 102 1|4.
118 Antof., Oct. 18, 59.
300 Id., Oct. 4, 58 3|4.
1000 Llallagua, Oct. 18, 438.
11000 Caja 8-1|2, 100 7|8.
2 Gas, 56.
600 Llallagua, Oct. 18, 432.
300 Id. id., 432 1|2.
400 Id., Oct. 4, 430 1|2.
225 Monte Blanco, Oct. 4, 24 1|2.
100 Chañarcillo, Oct. 18, 4 5|8.
300 Salvador, Oct. 4, 69.
100 Oploca, Oct. 18, 142 1|2.
300 Antof., Id., 18, 58 3|4.
300 Kala-Uyu, Oct. 18, 42 1|4.
500 Id., Oct. 18, 42 1|2.
200 Dichas, Oct. 18, 19 1|4.
4000 Hip., 8-1, 100 3|8.
1500 Marta, Oct. 18, 7 1|4.
200 Oploca, Oct. 4, 142.
200 Bco. Chile, 220.
500 Llallag., Oct. 18, 433 1|2.
1000 Domeyko, Oct. 18, 3 1|2.
100 Marta, Oct. 18, 7 1|8.
2500 Colquirí, 4 1|2.
300 Puntas, 7.
1000 Elqui, Oct. 4, 12 1|8.
5000 Hip., 8-1, 100 1|2.
1200 Martas, Oct. 18, 7 3|8.
20 Cem. Melón, 45 1|2.
500 Marta, Oct. 18, 7.
200 Llallag., Oct. 4, 431.
200 Oploca, Oct. 18, 143.
200 Tres Puntas, Oct. 4, 7.
400 Ritas, Oct. 4, 8 1|8.
10 Laboratorio, 30.

2.a Rueda

11000 Caja, 8-1, 102 1|4.
200 Salvador, Oct. 18, 70 1|2.
11200 Salvador, Oct. 18, 70.
1000 Pref. Eléctrica, 33.
50 Bco. Chile, 220.
21000 Caja, 8 1|2, 100 5|8.
100000 Caja, 8 1|2, 100 3|4.
1000 Llallaguas, Oct. 18, 440 1|2.
44 Gas, 56.
1500 Tocopilla, Oct. 18, 104 1|2.
2 Tej. El Salto, 140.
1200 Llalagua, Oct. 18, 440.
200 Oploca, Oct. 18, 144.
100 Llallagua, Oct. 18, 439.
100 Llallagua, Oct. 18, 439 1|2.
100 Lastenia, Oct. 18, 46 1|4.
1500 Elqui, Oct. 18, 12 1|4.
300 Kala-Uyu, Oct. 18, 43.
1000 Hip. 8-1, 1916, 101.
500 Minera, Oct. 18, 29 1|2.
500 Marta, Oct. 18, 7 3|8.
200 Elqui, Oct. 18, 12.
200 Elqui, Oct. 4, 12.
300 Elqui, Oct. 4, 12.
300 Elqui, Oct. 18, 12 05.
63000 Hipt., 8-1, 100 3|8.

Remate

50 Ley Industrial, 35.
140 Carb. Penco (Ordd.), 6 1|4.
100 Tej. Salto, 140.
50 Tej. Salto, 145.
100 Tej. Salto, Oct. 4, 140.

PRECIOS DE COMPRADOR O VENDEDOR

TITULOS	COMPRADOR Cantidad	COMPRADOR Precio	VENDEDOR Cantidad	VENDEDOR Precio
BONOS				
Caja 8-1	....	....	10,000	102¼
Caja 8-1|2	10,000	100¾	....	....
Caja, 7-3	....	....	1,000	95
Caja 7-1	4,000	94½	....	....
Hipotecario 8-1	10,000	100¾	21,000	100½
BANCOS				
Chile	107	220	130	220½
Nacional	200	102	....	....
MINERAS				
Aconcagua, Oct. 8	500	8½	....	....
Araca, Octubre 8	200	139	100	139½
Caylloma	....	....	300	3¾
Colquirí	1,000	4½	....	....
Chacaltaya, Octubre 4	500	16	....	....
Domeyko	500	3¼	500	3½
Kala-Uyu, Oct. 18	500	42½	300	43
Llallagua, Oct. 18	300	349	300	439½
Marta, Oct. 18	300	7¼	200	7⅝
Minera, Octubre 18	300	29¾	....	....
Monte Blanco, Octubre 18	100	24½	....	....
Elqui, Octubre 18	1,000	12¼	....	....
Elqui, Octubre 4	....	....	1,000	12¼
Oploca, Octubre 18	500	144	....	....
Oruro, Octubre 18	200	19½	....	....
Sta. Rita, Octubre 18	....	....	500	8½
Salvador, Octubre 18	1,000	70	500	70½
Tocopilla, Octubre 18	....	....	200	104¼
Totoral, Octubre 4	....	....	1,000	3¼
Tres Puntas	600	7	....	....
Tres Puntas, Octb. 4	....	....	500	7¼
Yaco, Octubre 18	....	....	100	9
SALITRERAS				
Lastenia, Oct. 18	100	46⅝	....	....
Loa, Oct. 4	....	....	300	52½
GANADERAS				
Tierra del Fuego, Oct. 18	300	106	....	....
VARIAS				
Gas Santiago	44	56	3	56
Malvoa, Oct. 4	500	11⅝	....	....
Tejidos El Salto	....	....	100	142
Viña, Oct. 4	....	....	50	32
Viña, Oct. 4	....	....	200	32¾
Vapores, Oct. 18	200	25½	200	26
Club Hípico	....	....	10	11000
PETROLIFERAS				
Nacional de Petróleos	300	⅜	700	0.40
Rafaelitas, Oct. 4	200	7½	....	....
SEGUROS				
La Estrella	200	20	....	....
CIERRE A LAS 5 P. M.				
Araca, Oct. 18	....	139	....	....
Caylloma, Oct. 18	....	3½	....	....
Minera, Oct. 18	....	29¾	....	....
Monte Blanco, Oct. 18	....	25	....	....
Oploca, Oct. 18	....	144	....	....
Llallagua, Oct. 18	....	440	....	....
Marta, Oct. 18	....	....	....	7⅝
Elqui, Oct. 18, tramitación	....	12½	....	....
Kala Uyu, Oct. 18	....	43½	....	....
Tres Puntas, Oct. 4	....	....	....	6⅝
Espino, Oct. 4	....	....	....	3
Salvador, Oct. 18	....	69¾	....	....
Tocopilla, Oct. 18	....	....	....	104½
Lastenia, Oct. 18	....	46⅝	....	....
Antofagasta, Oct. 18	....	59	....	....

OPERACIONES EN VALPARAISO

Primera rueda

1200 Oplocas, Oct. 18, 142.
100 Llallag., Oct. 4, 430.
500 Cervezas, 48.
200 Aysen, Oct. 18, 31 1|2.
1100 Llallag., Oct. 18, 433.
500 Colquirí, Oct. 18, 4 1|2.
900 Ritas, Oct. 18, 8 1|4.

Segunda rueda

28000 Caja, 8-1|2, 101.
100 Malvoas, Oct. 4, 11 1|2.
600 Lastenias, Oct. 4, 46 1|4.
200 Chile 219.
900 Salvador, Oct. 18, 70.
19000 Caja, 8-1, 102 1|2.
200 Llallaguas, Oct. 4, 438.
500 Elqui, Oct. 4, 12.
500 Elqui, Oct. 18, 12.
200 Lastenias, Oct. 18, 46 1|2.
100 Llallaguas, Oct. 4, 436.
300 Llallaguas, Oct. 18, 439 1|2.

Remate

23 Maestranzas, 4.
120 Rafaelitas, 7 1|4.
2 Club de Viña, 220.
1 Club de Viña, 200.
2 Club de Viña, 205.
1 Club de Viña, 215.
1 Huanuni, 55.

CAMBIO

1.a rueda: vendedor 36.60 y comprador 36.40.

2.a rueda: vendedor, 36.60 y comprador 36.40.

ORO

1.a rueda: vendedor 184.30 y comprador 184.

2.a rueda: vendedor 184.50 y comprador 184.10.

LIBRAS POR ORO

1.a rueda: vendedor, 12.90 y comprador 12.80.

2.a rueda: vendedor 12.90 y comprador 12.80.

FERIA EDUARDO RODRIGUEZ Y CIA.

Exposición esquina de Antofagasta. —Remates los Martes y Viernes.— Oficina: Huérfanos 2855, Casilla 3654, Teléfono 1081

Precios corrientes de la feria de animales del 28 de Setiembre de 1923:

Terneros:
De pie, gordos, de $ 60 a $ 120.
De un año, de 80 a 150.
Novillos:
De 1 1|2 año, mestizos, de 150 a 200
De 2 años, de 220 a 280.
De 3 años de 300 a 400.
Vaquillas:
De 1 a 1 1|2 año, de 150 a 220.
Vacas:
Flacas, de 180 a 230.
A media gordura, de 260 a 340.
Gordas, de 400 a 500.
Argentinas, gordas, de 480 a 550.
Paridas, mestizas, de 400 a 700.
Toros:
De 400 a 700.
Bueyes:
Flacos, de 200 a 230.
A media gordura, de 300 a 400.
Gordos, de 450 a 650.
De traabjo, de 400 a 550.
Varios:
Corderos, de 28 a 45.
Yeguas, de 50 a 700.
Caballos, de 50 a 500.
Mulas, de 50 a 300.
Ventas al peso:
Vacas, de 0.60 a 0.92.
Bueyes, de 0.75 a 0.95.
Novillos, de 0.70 a 0.93.

REVISTA COMERCIAL DE LA FERIA DE PRODUCTOS AGRICOLAS DE URETA y Cía., SUCESORES DE EMETERIO URETA C.

Transacciones efectuadas en el remate semanal del Jueves 27 de Setiembre de 1923

Afrecho, los 100 kilos:
65 sacos V. D., $ 16.
Afrechillo, los 100 kilos:
400 sacos M. S. J., $ 16.
50 s. . M., 16.
13 s. V. D., 16.
Avena blanca, los 100 kilos:
30 sacos C. P., $ 28.
Ajos, el mil:
4 javas S. y S., $ 8.
Carbón espino, el saco:
47 sacos M. K., $ 17.80.
32 s. L. M., 17.
25 s. T. C., 17.
133 s. S. I., 16.80.
29 s. C. H., 16.20.
100 s. M. R. V., 16.
138 s. M. F. P., 16.
45 s. B. L. A., 15.80.
260 s. C. V. R., 15.80.
75 s. J. L. A., 15.80.
2 s. S. I., 14.20.
48 s. J A., 14.
2 s. M. F. P., 13.60.
1 s. J. L. A., 13.
12 s. B. V., 12.80.
5 s. C. V. R., 12.40.
50 s. R. M., 9.
Carbón blanco, los 100 kilos:
40 sacos J. R., $ 11.60.
60 s. J. 2.o F., 9.80.
20 s. Suc. M. F. C., 9.40.
18 s. J. 2.o F., 8.20.
Cisco, el saco:
20 sacos J. L. A., $ 5.80.
Cebada, los 100 kilos:
25 sacos inglesa M. V. E., $ 24.
11 s. inglesa F. de B. L., 24.
53 s. inglesa M. V. O., 24.
3 s. inglesa P. y M., 23.
1 s. inglesa L. G. V., 22.
15 s. del país A. S. O., 21.50.
25 s. del país A. S. O., 21.
7 s. del país M. V. O., 21.
24 s. del país L. G. V., 21.
91 s. del país F. de B. L. E., 20.50
2 s. del país D. G., 20.50.
28 s. del país T. C., 20.
20 s. del país C. V., 20.
27 s. del país T. C., 19.50.
200 s. del país falla N. C., 17.50.
32 s. del país falla J. M. R., 17.
36 s. del país falla M. M. F., 16.
Frejoles, los 100 kilos:
6 sacos coscorrones F. B., 58.
6 s. coscorrones A. P., 56.
8 s. burros G. C., 52.
58 s. burros J. P., 50.
2 s. caballeros R. y Cía., 50.
10 s. burros S. M. Hnos., 50.
40 s. burros E. P., 50.
1|2 s. bayos J. de D. R., 49.50.
25 s. bayos S. M. Hnos., 48.
10 s. M. A., 44.50.
3 s. bayos L. G., 44.
10 s. caballeros E. B., 40.
2 s. burros M. A., 40.
1 s. caballeros D. G., 40.
3 s. triguitos S. L., 30.
8 s. vageolet J. G. C. 30.
1 s. bayos S. L., 30.
Garbanzos, los 100 kilos:
8 sacos grandes F. V. G., 58.
20 s. chicos L. G. L. H., 45.
Guindas secas, los 100 kilos:
2 sacos T. M., $ 90.
Granzas trigo, los 100 kilos:
13 sacos blanco L. P. L., 18.
17 sacos blanco M. S. J., 5.60.
Harina flor, el quintal:
1 saco M. C., $ 22.
Huesillos, los 100 kilos:
1 saco A. V., 60.50.
10 s. N. A., 60.
30 s. M. A., 55.
Leña, la carga:
47 cargas monte 2.o A. M. V., 29.50
23 c. álamo 1.a M. U., 29.
Leña, el saco:
7 sacos espino V. T., $ 6.50.
12 s. espino E. P. L., 5.80.
40 s. tralhuén R. T., A., 5.60.
57 s. espino R. T., 5 20.
3 s. espino R. T., 2.40.
Listones, cada uno:
12 listones A. M. V. $ 2.
Maíz, los 100 kilos:
25 sacos amarillo R. . y Cía., $ 21.
20 s. ama. G. V. L., 21.
25 colorado R. V. G., 20.
100 s. colo. E. G. H., 19.50.
20 s. colo. R. S., 19.50.
60 s. colo. E. G. H., 19.
25 s. colo. L. G., 17.
Maní, los 100 kilos:
6 sacos J. M. P. $ 2.
Miel, los 100 kilos:
16 barriles C. S. G. de la H. y Cía., $ 80.
7 barriles L. B., 80.
4 barriles A. V., 80.
3 barriles J. G., 80.
Paja, la colisa:
200 colisas picada J. G., $ 1.20.
128 c. larga E. B., 1.10.
55 c. larga E. S. M., 1.10.
100 c. capotillo A. R., 1.
Papas, los 100 kilos:
85 sacos amarillas J. E. C., $ 29.50
26 ama. E. R., 29.50.
33 s. ama. P. y M., 26.
112 s. cazuelas E. D. V., 25.
204 s. cazuelas J. E. C., 24.
Papas, el saco:
18 sacos amarillas, H. F., $ 28.50
25 sacos amarillas, J. G. C., $ 28.
8 sacos amarillas, G. C., $ 28.
15 sacos amarillas, F. I., $ 27.50.
35 sacos amarillas, A. V., $ 26.50.
11 sacos amarillas, J. M., $ 26.
71 sacos cazuelas, J. de D., $ 23.
14 semillón, E. M. T., $ 16.
21 sacos cazuelas, M. V., $ 13.
21 sacos semillón, J. E. S., $ 10.05.
Pasto: los 100 kilos:
556 colizas 2.o corte, V. E. y Cía. $ 12.
200 colizas, 2.o corte, C. R. T., $ 12.
338 colizas, 2.o corte, J. T. C., $ 11.60.
140 colizas, 2.o corte, J. T. C., $ 11.20.
25 colizas 2.o corte, D. G., $ 10.
338 colizas, 2.o corte, J. E., $ 10.
301 colizas 1.er corte, C. P. Z., $ 8.
100 colizas, 1.er corte, J. B. D., $ 6.
383 colizas, 1.er corte, J. L. A., $ 4.50.
Pasto: la coliza:
170 colizas, 3.er corte, L. V. I. $ 3.80.
20 colizas 2.o corte, I. y O., $ 3.
200 colizas trébol, J. M. R., $ 1.40.
50 colizas trébol, C. I., $ 1.40.
119 colizas trébol, J. M. R., $ 1.35.
Postes: cada uno:
16 postes, A. M. V., $ 1.
Sal, los 100 kilos:
25 sacos "Pullaly", F. J. I., $ 15.
10 sacos, P. M., $ 12.
Trigo, los 100 kilos:
80 sacos candeal, E. G. H., $ 29.
23 sacos candeal, G. Y., $ 25.
2 sacos candeal, R. V. G., $ 23.
4 sacos candeal, M. E., $ 20.
13 sacos florence, E. G. H., $ 20.
8 sacos candael sucio, E. F., $ 18
28 sacos despunte, A. V., $ 12.50.
Quesos, los 46 kilos:
241 Manantiales, D. E. C., $ 186
140 Hosp'tal, D. V. A., $ 185.
174 Cunaco, I. V. V., $ 184.
122 Sta. Clara de Mall., B. L. A., $ 184.
30 Pahuilmo, J. L. A., $ 184.
00 Requínoa, A. A., $ 184.
372 Cunaco, V. Hnos., $ 183.
93 Pelequén, M. V. O., $ 182.
352 Campolindo, L. S. O., $ 181.
91 Teno, P. B y Cía., $ 180.
275 Lo Bustamante, J. L. B., $ 180.
178 San José de Pichoguao, J. I. E., $ 180.
285 Lo Bustamante, J. L. B., $ 179.
04 Victoria de Paine, N. G. E., $ 179.
73 Santiago, G. F., $ 176.
178 Mallarauquito, R. M. de M., $ 175.
173 Fundo Los Perales, G. W. M., $ 175.
136 Chépica, L. G, V., $ 170.
127 San José de Toro, E. M. R., $ 170.
140 San Francisco, E. R., $ 160.
118 Puangue, L. E. C., $ 150.
66 San José de Toro, E. M. R., $ 150.
195 Descremados, R. y G. I., $ 50.
Mantequilla, los 46 kilos:
19 Especial Hacienda Culiprán $ 453.
40 San Manuel, M. F. U., $ 435.
71 Melipilla, M. B., $ 433.
70 Campusano, J. S. S., $ 433.
45 Hacienda Culiprán, $ 433.
110 Hacienda Sta. Rita de Pirque, $ 428.
52 Santiago, C. G., $ 422.
55 San Carlos G. L. P., $ 422.
18 Villa Alegre, S. N., $ 420.
40 Quinta, O. Soh., $ 420.
30 Teno, D. T., $ 420.
27 Melipilla, J. S. L., $ 420.
45 Villa Alegre, R. N., $ 420.
10 Hacienda Paine, $ 420.
13 Melipilla, A. F., $ 420.
38 Caianes, M. Hnos., $ 420.
16 Quinta, J. de D. R., $ 420.
14 Máfil, C. M., $ 420.
18 Santiago, R. A., $ 417.
42 Santiago, R. y G. I., $ 416.
40 Buin, L. I. C., $ 415.
67 Millahue, O. E. M., $ 412.
15 Melipilla, T. I., $ 400.
11 Bulnes, R. T. P., $ 380.
9 Bulnes, R. T. P., $ 340.
22 Santiago, M. M., $ 320.

Local, Delicias 3410. Teléfono 42 Estación) Oficina, Bandera 185. Teléfono 995 (Central). Casilla 340, Santiago

NOTA.— Los precios publicados en esta Revista, por cereales, son con envase; queso y mantequilla, los 46 kilos neto. Remate todos los Jueves de 1 1|2 a 6 P. M. La carga por carros completos debe enviarse a Desvío Gandarillas y por sobornal, a Estación Alameda, solamente Boletos, a casilla 1340, Santiago. Los pagos por las mercaderías vendidas se efectúan al día siguiente del remate.

REVISTA SEMANAL

Feria de Productos Agrícolas de la Sociedad Comercial de Agricultores.

Local MATUCANA N.o 10. TELEFONO N.o 9, ESTACION. Oficina Bandera N.o 262. Teléfono N.o 420, Central, Casilla N.o 2178

AFRECHILLO, LOS 100 KILOS

17 sacos, L. G., $ 15.
22 sacos, M. L., $ 15.

AVENA, LOS 100 KILOS

8 sacos, B. & V., $ 25
24 sacos, J. J., $ 25.
5 sacos E. U., $ 24.

CARBON DE ESPINO, EL SACO

22 sacos, C. A., $ 16.80.
90 sacos, N. A., $ 16.60.
40 sacos, R. B., $ 16.40.
2 sacos, B. & V., $ 15.50.
299 sacos, L. R. de J., $ 13.50.
100 sacos, M. L., $ 13.

CARBON BLANCO, EL SACO

108 sacos, S. C., $ 11.
1 saco, J. B. & Cía., $ 10.80.
100 sacos, R. O., $ 9.
100 sacos, M. F., $ 4.60.

CEBADA INGLESA, LOS 100 KILOS

62 sacos, M. F., $ 26.
42 sacos, J. M. P., falla, $ 18.

CEBADA DEL PAIS, LOS 100 KILOS

168 sacos, Hda. H., $ 20.
25 sacos, L. M., $ 20.
112 sacos, A. E., $ 19.50.

CERA, LOS 46 KILOS

1 bulto, C. H., $ 270.

FREJOLES, LOS 100 KILOS

10 sacos, burros, F. P. O., $ 54.
10 sacos, burros, B. M., $ 53.
80 sacos, bayos, H. R. M., $ 50.
2 sacos, bayos, A. M. $ 50.
1 saco, milagros, A. M., $ 45.
3 sacos, frageolet, S. I., $ 38
1 saco, coscorrones, J. D., $ 37.

GRANZAS, LOS 100 KILOS

12 sacos, trigo, C. F., $ 16.
124 sacos, trigo, A. C., $ 13.
100 sacos, trigo, E. S., $ 11.
2 sacos, trigo, B. F. & Cía. $ 10.
10 sacos, trigo, B. B., $ 8.
10 sacos, trigo, C. D., $ 7.
101 sacos, trigo, C. F., $ 7.

GARBANZOS, LOS 100 KILOS

4 sacos, B. & V., $ 80.
3 sacos, B. & V., $ 70.

MAIZ, LOS 100 KILOS

2 sacos, amaril., M. T. U., $ 23.20.
10 sacos, amaril., M. T. U., $ 23.
20 sacos, blanc., E. S., $ 21.
15 sacos, blanc., A. V., $ 20.
26 sacos, morocho, A. B., $ 20.
93 sacos, blanco, A. & Cía. $ 20.

NUECES, LOS 100 KILOS

68 sacos, averiadas, V. J., $ 13.

PASTO, LOS 100 KILOS

207 colisas, J. E., $ 1.
170 colisas, C. L., $ .40.
287 colisas, J. E., $ .40.
70 colisas, P. L., $
64 colisas, P. L., $ 8.60.
600 colisas, Hda. A. $ 8.50.
110 colisas, P. L., $ 8.40.

PASTO, LA COLISA

70 3er. corte, L. I., $ 4.
220 3er. corte, L. V. I., $ 3.60.
50 3er. corte, L. V. I., $ 3.40.
170 3er. corte, J. R., trébol, $ 1.90.

PAJA, LA COLISA

100 larga, V. & B., $ 1.60.
165 larga, V. & B., $ 1.50.
600 larga, V. & B., $ 1.20.
111 capotillo, S. G. de la H. $ 1.10.

PAPA, EL SACO

15 sacos, amaril. J. 2.o L., $ 30.
68 sacos, amaril., V. I., $ 28.50.
2 sacos, amaril. V. I., $ 27.
1 saco, caz., E. Hnos., $ 26.50.
20 sacos, amaril., E. Hnos., $ 25.70.
5 sacos, amaril., J. Z., $ 18.50.
10 sacos, amaril., J. C. L., $ 15.
1 saco, blanc., J. E. V., $ 12.
12 sacos, amaril., M. C., $ 9.

PAPA, LOS 100 KILOS

84 sacos amaril., Q. A., $ 29.40.
16 sacos caz., Q. A., $ 26.20.
77 sacos caz., F. L., $ 26.

LEÑA, EL SACO

40 sacos, esp. S. C., $ 5.50.
32 sacos, esp., J. A., $ 4.50.
20 sacos, blanc., J. M. V., $ 4.40.
2 sacos, eucalip., A. A., $ 4.
168 sacos, monte, L. C., $ 3.50.

LEÑA, LOS [illegible] KILOS

30 sacos, esp., C. & Cía., $ 11.
30 sacos, esp., E. B., $ 8.40.

LENTEJAS, LOS 100 KILOS

saco, L. B., $ 130.

TRIGO, LOS 100 KILOS

sacos, candeal, F. A. C., $ 28.
sacos, florence, J. D., $ 26.
2 sacos, blanco, A. C., $ 22.
5 sacos, monte, L. C., $ 16.
1 sacos, florence, C. & Co., $ 15.

HARINA, LOS 46 KILOS

12 sacos, 3.a, A. & D., $ 9.
25 sacos, 3.a, A. & D., $ 9.

SAL, LOS 100 KILOS

40 sacos, M. A., $ 10.

QUESOS, LOS 46 KILOS

7 kilos, La Rosa, J. V. C., $ 260.
60 kilos, Pataguilla, B. y R., $ 230.
64 kilos, La Rosa, J. V. C., $ 215.
7 kilos, La Rosa, J. V. O. $ 212.
9 kilos, La Rosa, J. 2.o G., $ 200.
68 kilos, El Harique, J. Q., $ 100.
154 kilos, Hda. I., $ 170.
342 kilos, D. V., $ 170.
164 kilos, Hda. I., $ 170.
448 kilos, Sta. Ter., M. O. H., $ 164
119 kilos, A. C. V., $ 162.
2.5 kilos, Pataguilla, B. y A. R. $ 162
361 kilos, Lenchillo, M. O., $ 160.
65 kilos, El Huique, J. C., $ 160.
751 kilos, Pataguilla, B. y A. R. $ 160.
174 kilos, Hda. I., $ 158.
422 kilos, J. O. L., $ 158.
863 kilos, Melp. Suc. G. D., $ 157.
502 kilos, Sta. Rita, M. O., $ 157.
231 kilos, Lanchillo, M. C., $ 1[illegible]
231 kilos, Lo Bust., J. J. B., $ 154.
71 kilos, Hda. I., $ 153.
253 kilos J. V., $ 152.
73 kilos Hda. I., $ 152.
238 kilos Lo Bust., J. J. B., $ 152.
33 kilos, La Rosa, J. V. O., $ 150.
207 kilos, Melip., J. A. L. B., $ 122.
284 kilos, Melip., $ 101.
612 kilos, L. B., $ 76.
35 kilos, S. L. B., $ 71.
38 kilos, S. B., $ 64.
46 kilos, L. B., $ 42.

MANTEQUILLA, LOS 46 KILOS

6 kilos, A. R. T., $ 550.
8 kilos, R. y S. T., $ 550.
5 kilos, C. N., $ 520.
20 kilos, A. P. T., $ 520.
26 kilos, A. R. T., $ 500.
2 kilos, R. y S. T., $ 500.
28 kilos, M. B., $ 470.
13 kilos, R. L., $ 450.
15 kilos, R. E., $ 415.
17 kilos, R. L., $ 410.
3 kilos, H. y S. I., $ 408.
kilos, E. V., $ 400.
8 kilos, J. D. R., $ 391.
7 kilos, C. G., 385.
7 kilos, M. S., $ 382.
7 kilos, R. D., $ 370.

Nota: Los precios publicados en esta revista, son con envase.

Remate todos los Martes, a la 1 P. M.

La carga por carros completos, debe dirigirse a Banco de la República.

Los sobornales, a Estación Alameda. Boleto a Casilla N.o 2178.

Durante todos los días de la semana, se vende en privado.

EL GERENTE.

BOLSA COMERCIAL DE CHILE

1.a RUEDA

500 Chacaltaya, 16 7|8, Oct. 4.
3000 Quilicura, 1.65. Oct. 18.
2000 Id., 1.65, Oct. 4.
60000 Hipt. 8 o|o, 100 1|2.
40000 Caja, 8 o|o, 102.
3500 Quilicura, 1.70, Oct. 18.
500 Puntas, 6 3|4, Oct. 4.
500 Elqui, 12 1|4, Oct. 4.
1000 Caupolicán, 2, Oct. 18.
500 Chacaltaya, 17, Oct. 18.
4000 Cacheuta, 0. 3|4, Oct. 18.
200 Salvador, 69 1|2, Oct. 18.
500 Domeyko, 3 1|2, Oct. 18.
500 Marta, 7 3|8, Oct. 18.
50 Domeyko, 3 1|4, al contado.
900 Marta, 7 1|4, Oct. 18.
500 Marta, 7 1|8, Oct. 18.

Segunda Rueda

4200 Marta, Oct. 18, 7 1|4.
1000 Quilicura, Oct. 4, 1.65.
2000 Quilicura, Oct. 18, 1.70.
700 Cacheuta, 0.80.
500 Cacheuta, Oct. 18, 0.80.
250 Cacheuta, 0.75.
200 Marta, 7 1|4.
200 Brilladora, Oct. 18, 11 3|8.
800 Brilladora, Oct. 4, 11 3|8.
100 Brilladora, Oct. 18, 11 1|2.
2500 Espino, Oct. 18, 3.
1000 Caupolicán, 4-2.
5 Gas, 56.

TATTERSALL

PRECIOS CORRIENTES EN LA FERIA DEL 28 DE SETIEMBRE DE 1923

Terneros de pie	60	a	140
Id. de 1 año	85	a	160
Id. de 1 1|2 año	130	a	202
Novillos 2 años gordos	222	a	285
Id. 2 años, a med. gord.	200	a	258
Id. de 2 años, flacos	165	a	235
Id. 3 años, gords. mest.	400	a	501
Id 3 años gods. del país	318	a	382
Id. 3 años a med. gord.	298	a	362
Id. 3 años, flacos, mest.	210	a	296
Id. 3 años, flacos del país	172	a	237
Bueyes gordos mestizos	480	a	702
Id. gordos del país	400	a	505
Id. a media gordura	340	a	442
Id. flacos mestizos	250	a	310
Id. flacos del país	200	a	235
Id. de trabajo	370	a	485
Torunos gordos	398	a	470
Torunos a med. gord.	30	a	362
Toros	350	a	890
Vaquillas de 1 1|2 año	160	a	220
Vaquillas de 2 años	185	a	272
Vaquillas de 3 años	295	a	410
Vacas gordas mestizas	390	a	620
Vacas gordas del país	320	a	432
Vacas a media gordura	265	a	342
Vacas flacas, mestizas	200	a	258
Vacas flacas del país	180	a	232
Vacas pds. de lech. mest.	390	a	810
Vacas id. a med. gord.	302	a	430
Vacas id., flacas	210	a	338

Ventas al peso, al martillo y en privado

Novillos, de 0.80 a 0.93, el kilo.
Bueyes, de 0.79 1|2 a 0.91 1|2 el kilo
Torunos, de 0.75 1|2 a 0.86 1|2 el kilo.
Vacas, de 0.80 a 0.94 1|2 el kilo.

FERIA DEL MATADERO

Placer 960.—Estación San Diego.—Santiago

Transacciones al peso en la Feria del 27 de Setiembre de 1923

9 vacas con 5,220 kilos, a 1.03 1|2.
9 varas con 5,140 kilos, a 1.00 1|2.
9 vacas con 4,860 kilos, a 0.98 1|2.
9 vacas con 4,630 kilos, a 0.98.
10 vacas con 5,380 kilos, a 0.97 1|2.
10 vacas con 5,500 kilos, a 0.96.
12 vacas con 6,505 kilos, a 0.96.
4 vacas con 2,120 kilos, a 0.95 1|2.
9 vacas con 4,390 kilos, a 0.94 1|2.
9 vacas con 4,590 kilos, a 0.94.
10 vacas con 4,895 kilos, a 0.93.
10 vacas con 4,930 kilos, a 0.92 1|2.
2 vacas con 990 kilos, a 0.92 1|2.
10 vacas con 4,905 kilos, a 0.91 1|2.
10 vacas con 4,830 kilos, a 0.91.
5 vacas con 2,270 kilos, a 0.86 1|2.
6 vacas con 2,660 kilos, a 0.85.
8 vacas con 3,340 kilos, a 0.83.
5 vacas con 2,015 kilos, a 0.80.
8 vacas con 2,870 kilos, a 0.75.
8 vacas con 3,170 kilos, a 0.75.
4 vacas con 1,290 kilos, a 0.74 1|2.
5 vacas con 1,760 kilos, a 0.67 1|2.
2 bueyes con 1,350 kilos, a 0.95 1|2.
6 bueyes con 3,720 kilos, a 0.90 1|2.
5 bueyes con 3,390 kilos, a 0.90 1|2.
4 bueyes con 2,575 kilos, a 0.88.
6 bueyes con 3,450 kilos, a 0.87.
2 bueyes con 1,320 kilos, a 0.86 1|2.
10 novillos con 4,505 k., a 0.95 1|2.
10 novillos con 4,405 k., a 0.95 1|2.
5 novillos con 1,700 k., a 0.63.
32 ovejas a $ 48.00.
50 ovejas, a 40.00.
25 corderos, a 33.00.

A los Comerciantes

DE SANTIAGO, SE LES AVISA QUE HABIENDO RECIENTEMENTE TERMINADO INSTALAR NUESTRA

GRAN FABRICA CON LAS MAQUINARIAS MODERNAS ADQUIRIDAS EN EUROPA, ESTAMOS EN CONDICIONES DE OFRECERLES

UN TRABAJO PERFECTO CON PRECIOS FUERA DE TODA COMPETENCIA

Se atienden pedidos de provincia sin recargo de precios.

GRANDES TALLERES DE LA TINTORERIA

"LA MODERNA"

DE RAFAEL SALA E HIJOS

DELICIAS N.os 3928|32. GORBEA N.o 2536 CASILLA N.o 4546.

TRIBUNALES DE JUSTICIA

MOVIMIENTO HABIDO EN 28 DE SETIEMBRE DE 1

CORTE SUPREMA

Primera Sala

1. Teodocia Retamal y otras con Guillermo Hernández y otro, acuerdo; 2. Contra Alfredo Yáñez, fallada; confirma resolución apelada; 3. Contra Antolín Ruiz y otros, acuerdo; red., señor Mac-Kay.

Las demás no vistas.

Alegó don Gustavo Silva Campo contra el recurso.

Segunda Sala

1. Oscar Celedón, reclamo exclusión municipal, acuerdo; red., señor Bezanilla; 4. Quiebra Milos, trámite.

Las demás no vistas.

Alegaron: don Francisco de Borja Cifuentes contra el recurso, y se anunció don Juvenal Hernández, por el recurso, en la 1.a

Fallada de acuerdo: Fisco con Constantino Vaccaro y otros, ha lugar forma; redactor, señor Risopatrón.

Fallados en cuenta: recurso queja Enrique Marín, sin lugar; recurso de queja de Cristóbal Riera Comillas, sin lugar.

CORTE DE APELACIONES

Primera Sala. — Relator, señor Varas O.

1. Sumario por homicidio de Alberto Romo, aprobada; 2. Sumario por muerte de Martín Reyes, id.; 3. Contra Ricardo Jau, fallada; 4. Contra Luis Villacura, Rogelio Urzúa y Manuel Rojas, confirmación con declaración; 5. Expediente de mayores contribuyentes de Curicó, en acuerdo; 6. Francisco Tamayo contra José Letelier, pendiente.

Secretario, el señor Alcalde.

Alegaron: don Pedro Velasco por la confirmatoria, con declaración, en la 4.a: don Darío Rojas, don Luis Benavides y don Carlos Gutiérrez con don Francisco Bulnes, don Luis Quintero, don Gabriel Amunátegui y don Rafael Mozó, en la 5.a; don Honorio Henríquez y don Fernando Alessandri, en la 6.a

De acuerdo: Bazo con Toro, confirmada incidencia.

Segunda Sala. — Relator, señor Rodríguez

1. Contra Rogelio Arrieta P., trámite; 2. Contra Arma gues, confirmada; 3. Contra Carvajal, id.; 4. Incendio Pablo 3074, id.; 5. Denuncia ña Tránsito Amor V., confirmada; 6. Incendio saje Andrade N.o 18, 7. Contra Arturo Oyarz mada; 8. Juan Gabba cisco Oteiza, revocada; Gran Avenida 4421 confirmada; 10. Contra pez y Segundo Pérez, Contra Isolina Soto S. va P., confirmada; 11. cuña F. contra Carlos firmada; 13. Contra rrios, confirmada; 14. bleth con Abraham 15. Carmela Robles con C., confirmada.

Falladas de acuerdo: patente de Saavedra desechada; reclamo de Lazonby y Cía., desecha mo de patente de Wiegand id.; partición de bienes Alcalde Pereira y liquida ciedad conyugal, confirma claración.

Agregada: contra Jorge Aracena, suspendida.

Alegaron: en la 1., Espoz, revocando; en la Peña; en la 12, don Carlos Fuentes con don Manuel en la 15, don Gabriel con don Manuel Cabezón.

Tercera Sala. — Relator, González Campo

5. Arturo Benítez con Poblete, sin estado; 8. C. y Braulio Arriagada licia Moreno y otros,

La 5.a del Jueves, Mayo tribuyentes de San Felipe, do.

Secretario, el señor Fabr

Don Víctor Acevedo al Tito Lisoni en la contin

Cuarta Sala. — Relator, Gutiérrez

1. Lista de contribuyentes Rancagua, acuerdo.

Fallada de acuerdo: Ferrocarriles del Estado.

No vistas las demás.

Alegaron: en la 1.a, Fuenzalida C. y don José don Misael Pradenas.

MATADERO PUBLICO

ENCIERRA PARA HOY

Ganado mayor		Ganado menor	
Bueyes	75	Corderos	913
Novillos	97	Cerdos	191
Vacas	246	Cabros	72
En vara	50	Terneros	71
Total	468	Total	1247

PRECIOS DE LAS CARNES

		El kilo:		
Carne de buey	1.a	1.40	a	1.45
Id. id.	2.a	1.25	a	1.35
Id. id.	3.a	0.60	a	1.10
Carne novillo	1.a	1.40	a	1.45

Id. id. 2.a
Id. id. 3.a
Carne de vaca 1.a
Id. id. 2.a
Id. id. 3.a
Id. de cordero 1.a
Id. id. 2.a
Id. id. 3.a
Id. de oveja 1.a
Id. id. 2.a
Id. id. 3.a
Id. de cerdo 1.a
Id. id. 2.a
Id. id. 3.a
Grasa en rama
Sebo de ovejuno
Cuero de buey
Id. de novillo
Id. de vaca
Id. ovejuno, doc.
pesos docena.

Compre su sombrero
— EN LAS —
SOMBRERERIAS
ROSENBLITT

SITIO
Mil quinientos metros de terreno y gran galpón. Arriendo contrato. Verlo y tratar: CALLE MAIPU

Viña San Carlos
JOSE LUIS COO
El 1.o de Octubre se trasladará la Oficina de la Viña
MONJITAS 561
CASILLA 3515
TELEFONO

Correas Inglesas
DE SUELA SENCILLA
SUELA DOBLE
BALATA
PELO DE CAMELLO
AMARRAS y PASTA para CORREAS
LADRILLOS REFRACTARIOS
"HANNINGTON"
Ofrecen:
Balfour, Lyon y Cía.
AGUSTINAS 1185

LA TRAGEDIA DEL PASAJE TRONCOSO BARROS

LUIS GALINDO DA MUERTE A LUCINDA VEGA DISPARANDOLE 7 BALAZOS

EN SEGUIDA LLAMA A UN GUARDIAN, LE ENTREGA EL ARMA, EXPONE EL HECHO Y QUEDA A SU DISPOSICION

ANTE EL JUEZ CONFIESA SU CULPABILIDAD, Y EXPRESA QUE NO QUIERE DEFENSOR, PUES ESTA DISPUESTO A RECIBIR SU CASTIGO

DOLOROSA IMPRESION QUE CAUSA ESTE HECHO EN EL VECINDARIO

Como lo informó nuestro colega "Los Tiempos" en su edición de ayer, en la calle de Copiapó entre San Isidro y Carmen fué asesinada a balazos la señora Lucinda Inés Vega, que tenía su domicilio en el Pasaje Troncoso Barros, pieza N.o 3.

La Vega vivía con Luis Galindo, autor de la muerte, quien se entregó voluntariamente a la policía a los pocos momentos después de haber ocurrido la tragedia.

Las últimas informaciones recogidas sobre este desgraciado suceso demuestran que el hechor obró impulsado ciegamente por los celos y con una alevosía increíble.

¿QUIEN ERA LA VICTIMA?

La señora Vega era viuda y tenía 27 años de edad.

Hacía tiempo que vivía en esa casa, la que cuidaba con esmero, pues a la primera vista se notaba en sus habitaciones arreglo y limpieza.

Según lo que dicen algunas personas que conocían de cerca a la víctima de este odioso crimen, gozaba de ciertas rentas que le dejó su marido y con las que pasaba una situación holgada.

NUEVOS AMORES

Lucinda quedó viuda a una edad bastante joven. Nada mal parecida, no faltaron hombres que la cortejaran con toda asuidad.

Ella prefirió a Luis Galindo, quien al poco tiempo tomaba posesión de la casa de Lucinda y también de su persona.

En los primeros tiempos la pareja vivió feliz. Ambos congeniaban admirablemente y el amor se encargaba de todo lo demás.

Pero como la vida presenta frecuentemente grandes sorpresas, estos caracteres que en los principios congeniaban, últimamente se habían hecho imposibles.

Los celos habían empezado a roer el corazón de Luis.

LA CARTA FATAL

Así marchaban las cosas hasta ayer en la mañana, hora en que Luis encontró en sus habitaciones restos de una carta dirigida a Lucinda.

Sospechó inmediatamente en que esa carta le había sido ocultada y que ella debía dar completa razón a los celos que lo embargaban desde hacía algún tiempo.

Con la paciencia del hombre celoso, recogió todos los pedazos y los unió hasta que la carta se hizo visible.

Su lectura le produjo un verdadero trastorno. Comprendió entonces que ya no era el único dueño del corazón de Lucinda, que estaba haciendo un papel inconveniente.

Y con toda sangre fría premeditó el crimen que debía llevar a cabo pocos momentos después.

LA TRAGEDIA

Poco antes de las 11 de la mañana, Galindo tomó un revólver, lo cargó y esperó la hora propicia.

En las habitaciones se encontraban los dos solos. Un hermano de Lucinda que le hacía compañía, se hallaba ausente.

Una vez que tuvo el revólver preparado se fué sobre su víctima y le disparó un balazo. Y no contento con éste, siguió haciendo fuego sobre el cuerpo de su víctima.

Se presume que a los primeros disparos Lucinda haya caído al suelo y que estando en esta situación Luis continuó disparando los demás tiros, hasta descargar completamente el arma.

Y como se han contado siete balazos en el cuerpo de la desgraciada, se cree también que el homicida ha vuelto a cargar nuevamente el arma para continuar en su trágica tarea.

LUIS HACE LLAMAR A UN GUARDIAN

Después de haber realizado la terrible acción, el asesino salió al Pasaje y con toda tranquilidad llamó a un chico, a quien le pidió que fuera en busca de un guardián.

Cuando llegó éste, le dijo:

—Tome usted este revólver y entre a la pieza. En el pavimento hay una mujer muerta, a la que yo he asesinado en estos instantes y después obre como quiera, que estoy a sus órdenes.

Alarmado el guardián, entró a la pieza y a su vista se presentó el terrible cuadro que es de imaginarse. Inmediatamente dió cuenta a sus jefes y se condujo a la 2.a Comisaría al hechor, quien no opuso ninguna resistencia.

LA ACCION JUDICIAL

Ayer en la tarde se dió cuenta al juez del crimen señor Aguirre de este desgraciado suceso, que desde los primeros momentos causó profunda impresión en el vecindario.

El juez señor Aguirre se trasladó en la tarde a la casa donde se verificó el crimen, con el objeto de imponerse personalmente de cómo ocurrieron los hechos.

En compañía de su secretario, del oficial de secretaría, señor Donoso y del jefe de la 4.a inspectoría de investigaciones, señor Ortiz, practicó un detenido examen.

Allí estaba tendida de espaldas sobre el pavimento la desgraciada mujer.

El señor Ortiz, de orden del juez, levantó las vestiduras del cadáver a fin de localizar las heridas.

Terminado el objeto de la visita, el juez regresó al tribunal y dió orden que el cadáver fuese trasladado a la Morgue.

Antes de retirarse, el juez señor Aguirre interrogó a varias personas de los alrededores.

INTERROGANDO AL CULPABLE

La 2.a Comisaría envió al juzgado a Luis Galindo, con el parte respectivo en que da cuenta del hecho en la misma tarde de ayer.

El juez interrogó al hechor, quien confesó todo, agregando que no quería defenderse, pues había obrado conscientemente y estaba dispuesto a recibir la pena que se le impusiera.

Después de redactada su confesión, se le declaró reo y en seguida ingresó a la Cárcel.

Galindo no demuestra arrepentimiento alguno de su acción e ingresó a la Cárcel sin que se notara en él pesar alguno.

LA FAMILIA DE LA VICTIMA

La víctima de este desgraciado hecho tenía una hijita de su matrimonio anterior, la que cuenta con doce años de edad, más o menos.

También tiene viva a su madre, la que se ha hecho cargo de la hija.

Ambos han recibido todo el peso de esta cruel desgracia, que lamentan sinceramente todos los vecinos de ese pasaje.

Queda, además, un perrito que era el regalón de la víctima, y que no se movió del lado del cadáver hasta que éste fué levantado de orden de la autoridad judicial.

LA VICTIMA.—JUNTO A ELLA ESTA EL PERRITO REGALON.

MADRE E HIJA DE LA VICTIMA

CURIOSOS FRENTE A LA CASITA DEL CRIMEN

TELESFORO SINTIO EN SU OIDO LA CANCION DE LA MUERTE

EL SILBIDO DEL PROYECTIL LE IMPIDIO LANZAR LA SEGUNDA PIEDRA

En la cantina ubicada en calle de Rogelio Ugarte N.o 1501 de propiedad de Guillermo Amengual Vergara se encontraba el cochero Telésforo Ovalle Valdebenito, quien en circunstancias que se retiraba, sintió pasar por su oreja izquierda el proyectil de un revólver.

El susto de Telésforo fué colosal. Instintivamente miró hacia atrás y vió que el dueño de la cantina aún tenía en su mano derecha el arma que casi le causa la muerte.

Llamó a la policía y acudieron los guardianes Feliciano Salazar y Amadeo Torres, de la 12.a Comisaría, quienes aprehendieron al belicoso cantinero.

Telésforo expuso en la Comisaría que había estado bebiendo en ese negocio en compañía de varios individuos y al retirarse había sido objeto de tan cariñosa demostración de parte de Amengual.

Sin embargo, éste declara que el tal Ovalle se había llevado molestándolo y disparándole pedradas hacia el interior, hasta que aburrido sacó el revólver; pero para disparar al aire y hacerse respetar.

Estas molestias se las ocasionaba Ovalle porque Amengual no quería darle licor al fiado.

Y como Ovalle fuese en busca de una piedra para repetir las escenas anteriores, Amengual hizo aquel disparo.

Según las averiguaciones practicadas por el inspector de la 12.a Comisaría, don Osvaldo Hidalgo, se ha podido comprobar que Telésforo lanzó la primera piedra al interior del negocio y que Amengual disparó también el primer proyectil.

El cantinero fué puesto en la tarde de ayer a disposición del juez del Crimen.

Varios atropellamientos de graves consecuencias

Anoche fué detenido por la 1.a Comisaría, Humberto Zammi Zamorano, chauffeur del autobús 8801.

Zammi atropelló con el vehículo que gobernaba al niño de 11 años de edad, Pedro Mainet Puchbert, domiciliado en Teatinos 925.

El hecho ocurrió en Bandera esquina de San Pablo, quedando el herido en el Hospital Arriarán, con varias contusiones graves.

En la misma calle de Bandera esquina de Santo Domingo fué atropellado también un niño cuyo nombre y domicilio se ignoran.

La víctima resultó con lesiones de carácter grave, por lo que quedó hospitalizado en el Hospital Roberto del Río.

La 1.a Comisaría aprehendió a Juan Haro Gutiérrez, que gobernaba el auto 3005, de propiedad de don Darío Ovalle Castillo, y que fué el que ocasionó el atropello.

El chauffeur del autobús 3978, Fidel López Tapia, fué detenido por la 4.a Comisaría, a petición de don Ruperto González Celada, en San Diego esquina de Aconcagua.

El reclamante acusa al chauffeur de haber puesto en movimiento el autobús en circunstancias que su esposa se bajaba, arrojándola al suelo y causándole varias lesiones.

Como la víctima se encuentra en avanzado estado de embarazo, teme el reclamante que pueda sobrevenirle algún peligro.

No se sabe dónde lo hirieron

CON NUMEROSAS HERIDAS ES CONDUCIDO A LA ASISTENCIA

Antenoche, a las 10.45 fué conducido a la Asistencia Pública por la 7.a Comisaría, Juan Román Román, de 20 años, panadero, domiciliado en calle de Barboza.

Román tenía en el cuerpo varias heridas hechas a cuchillo y en vista de su gravedad, no pudo indicar el sitio donde había sido agredido.

La policía pudo investigar que el hechor era un sujeto denominado "El Chingue", que trabaja en la panadería Chile, San Pablo frente a Lourdes, quien huyó inmediatamente después de haber cometido su delito.

Román quedó hospitalizado en la Asistencia Pública.

La policía tuvo conocimiento del hecho cuando éste ya se había producido, no quedándole otro recurso que remitir al herido a la Asistencia desde Avenida Matucana esquina de San Pablo.

La 7.a Comisaría, que intervino en este crimen, envió el parte respectivo al Juzgado del Crimen de turno.

El juez señor Aguirre, tan pronto se impuso del hecho, ordenó a la Sección de Seguridad que practique las investigaciones del caso.

GRATIS

En cumplimiento de un voto, ofrezco indicar el tratamiento con que me mejoré radicalmente en pocos días, de las vías urinarias y la vejiga.
Dirigir carta a
Casilla N.o 2864
SANTIAGO
4-Oct.

Necesito
maestro confitero.
DELICIAS 835

Jabon Balsámico
es el mejor

A TODOS LOS QUE PADECEN
de ESTREÑIMIENTO, MALAS DIGESTIONES
CARGAZÓN de la LENGUA - ENTERITIS
INFARTOS BILIARES
Tomen por la noche, al acostarse, dos comprimidos de
Lactolaxine Fydau
Este remedio es un poderoso reeducador del intestino, el único capaz de curar el Estreñimiento y las afecciones que de él derivan.
La LACTOLAXINE FYDAU, admitida en los Hospitales de París, la prescriben las eminencias médicas en todos los países.
[illegible] PARIS (Francia)

EL MISTERIOSO ASALTO DEL BOSQUE DE LA PIRAMIDE

UN GUARDIAN QUE SE EMBRIAGA PIERDE SU CARABINA E INVENTA UN DELITO PARA SALVAR SU RESPONSABILIDAD

El juez del Crimen señor Aguirre, tomó conocimiento en la tarde de ayer del denuncio hecho por la 9.a Comisaría en contra de los guardianes de la misma, Manuel Arias y Albino Torres, el primero por haber inventado un asalto y el último por haber quebrado una carabina en las espaldas de un infeliz gañán del fundo "Lo Castillo".

El juez ordenó instruír el sumario respectivo.

Los hechos ocurrieron en la forma siguiente, que extractamos de "Los Tiempos", diario que anticipó la noticia de este grave hecho:

"El Lunes último, a las 12 P. M., se comunicó a la 9.a Comisería, por teléfono, desde el retén "La Pirámide", situado en el Cerro San Cristóbal, que el guardián 3.o Manuel Arias, de servicio en ese lugar, había sido asaltado en un bosque que dista como seis cuadras.

El asalto lo habrían efectuado varios individuos, los cuales despues de cometer ese delito huyeron, llevándose la carabina del guardián.

Del mismo retén se comunicaba, que había sido detenido un gañán, del fundo Lo Castilo, a quién el guardián Arias, acusaba de ser uno de los autores del asalto.

La 9.a Comisería inició inmediatamente las investigaciones del caso, para comprobar la efectividad del denuncio y aprehender a los culpables.

Pero esa investigación ha venido a comprobar todo lo contrario, y que el gañán Manuel Irarrázaval Soto, fué detenido injustamente y además, golpeado con su carabina por el guardián Albino Torres, que también se encontraba de servicio en ese cerro.

El asalto de que se decía víctima, el guardián denunciante era completamente inexacto.

El Inspector de la 9.a Comisería, don Oscar González, pudo establecer, que el referido guardián Arias, en estado de ebriedad, estuvo en el bosque indicado bebiendo con varios individuos, a consecuencia de lo cual se quedó dormido.

Cuando despertó, no encontró su carabina, ni recordaba dónde pudo haberla dejado y para salvar su responsabilidad inventó el asalto y culpó al gañán del fundo Lo Castillo, que casualmente pasaba por allí.

La carabina perdida fué encontrada poco después, en el mismo sitio donde expuso el guardián Arias, que había sido asaltado.

El Inspector, señor González comprobó también que el guardián Arias, había estado bebiendo conjuntamente con Juan Silva Murillo, Juan Vargas López, Abraham Rojas Marambio, Segundo Sireño López, y Manuel Sireño Rodríguez".

EJERCITO Y ARMADA

EL PRESIDENTE DE LA REPUBLICA FELICITA AL JEFE DE LA DIVISION, POR EL BUEN RESULTADO DE LA REVISTA MILITAR DEL 19.

Ayer la Sub-Comisión inició el estudio del presupuesto de Guerra

Los oficiales comandados en Estados Unidos

Hoy se embarcaron con rumbo a los Estados Unidos, los oficiales que van a ingresar a las instituciones armadas norteamericanas.

Terrenos de abrigo

Hoy se dirige al Cajón de Maipo, el comandante del Tacna, señor Arturo Puga, a inspeccionar unos terrenos de abrigo que allí existen y que se prestan para los ejercicios de tiro de obuse y de artillería.

Manifestación a los oficiales paraguayos

En el Club Militar se efectuará hoy la manifestación que un grupo de oficiales de la guarnición ofrecerán a los oficiales paraguayos.

LA REVISTA MILITAR DEL 19

El comandante en jefe de la II División expidió ayer la siguiente orden del día.

"El señor Ministro de Guerra, en oficio número 559, de 24 de los corrientes, dice a este Comando lo que sigue:

"Tengo el agrado de manifestar a US. que S. E. el Presidente de la República, gratamente impresionado por la correcta presentación de las tropas que desfilaron el día 19 del corriente en el Parque Cousiño, me ha encargado expresar a ese Comando, sus felicitaciones por el éxito de la Revista. Aprovecho la oportunidad para agregar a las congratulaciones de S. E., las del Ministro que suscribe. —Dios guarde a US.— (Firmado).—**Luis Altamirano**".

Por mi parte, me es profundamente grato hacer llegar al personal de las unidades que formaron en la Revista del 19, estas congratulaciones de S. E. el Presidente de la República y del señor Ministro de Guerra sobre cuya base bien puedo manifestar a mis subalternos y compañeros de labores, que me sentí orgulloso de los aplausos justísimos tributados ese día a las tropas de mi mando.

Y estimo necesario dejar constancia en esta orden del día, de lo que significa para los profesionales, ese buen éxito, cuando se piensa en que las tropas que desfilaron el día 19 iniciaron su instrucción sólo el 1.o de Mayo y no se han presentado aún en Revista de Reclutas. Estas circunstancias exaltan la inteligencia, abnegación y esfuerzo de los jóvenes conscriptos y hacen honor a la capacidad de todos los S. S. instructores.

Para unos y otros, mis afectuosas felicitaciones que espero reiterar en las revistas de instrucción que se aproximan. Y para todos, mis buenos y leales agradecimientos.

Presupuesto de Guerra y Marina

Presidida por el Ministro de Guerra y Marina, señor Luis Altamirano, se reunió ayer a las 10 de la mañana la subcomisión que debe [illegible] parlamento, iniciando su estudio. Asistieron los señores Claro Lastarria, Remigio Medina y Silva Somarriva.

Antes de terminar la reunión, se acordó celebrar sesiones diarias a las 10 y media de la mañana.

Como se sabe, la subcomisión la forman: senador don Gonzalo Bul-

ro Lastarria, Remigio Medina, Julio Silva Somarriva y Agustín Correa Bravo.

INSPECCION DE ESTABLECIMIENTO DE INSTRUCCION. — El capitán alejado, señor Urzúa, se hizo cargo de su puesto de ayudante de la Inspección de Establecimien-

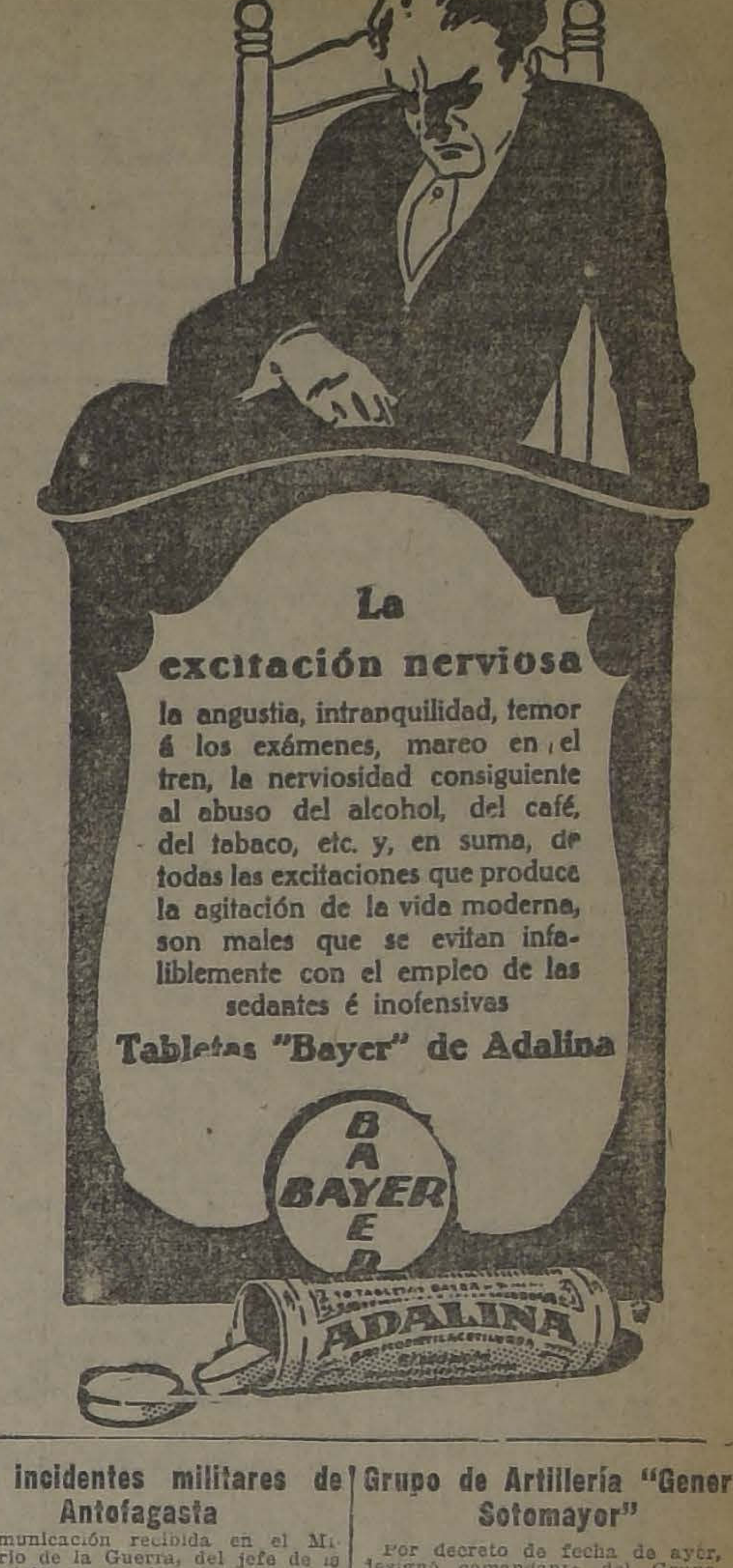

La excitación nerviosa
la angustia, intranquilidad, temor á los exámenes, mareo en el tren, la nerviosidad consiguiente al abuso del alcohol, del café, del tabaco, etc. y, en suma, de todas las excitaciones que produce la agitación de la vida moderna, son males que se evitan infaliblemente con el empleo de las sedantes é inofensivas
Tabletas "Bayer" de Adalina

Los incidentes militares de Antofagasta

Comunicación recibida en el Ministerio de la Guerra, del jefe de la I. División, general Quiroga Rogers, hacen saber que dicho jefe ha terminado el informe por el cual dará cuenta al Ministerio de la Guerra de las incidencias militares ocurridas en Antofagasta y de las cuales hemos informado en su oportunidad.

Este informe debe recibirse en algunos días más, en el Ministerio.

CLUB MILITAR.—A las seis de la tarde de hoy, se llevará a cabo la fiesta social que en honor de los oficiales paraguayos ha preparado el Club Militar.

Entre adherentes e invitados—cuyo número pasa de 400—hay verdadero entusiasmo por concurrir a esta recepción.

TERCERA BRIGADA DE INFANTERIA.—Se hizo cargo de su puesto de ayudante de la Tercera Brigada de Infantería, el capitán M. Poblete U.

Grupo de Artillería "General Sotomayor"

Por decreto de fecha de ayer, se designó comandante del Grupo de Artillería General Sotomayor, al mayor don Julio Depassier, en reemplazo del mayor Urrutia, que como se sabe fue llamado a calificar servicios.

VIAJE TACTICO. — Hoy los oficiales del Grupo Escala y del Batallón de Tren realizarán un interesante viaje táctico.

PRESENTACIONES. — A la Comandancia General de Armas se presentaron ayer el pro-vicario de Tacna, don Norberto Schroeder, y los tenientes Emilio Canales, David Fontecilla y Alfredo Luco.

DIRECCION DEL MATERIAL DE GUERRA. — Fué destinado a este Departamento el cirujano señor Humberto Mujica.

ASCENSOS.—Fué ascendido a cirujano 1.o el 2.o, señor Enrique Pacheco y en lugar de éste se nombró al señor Héctor Orrego.

AVISOS ECONOMICOS

AVICULTURA Y CULTIVOS

VENDO NARANJAS AGRIAS $ 20 mil. Mapocho 4001. S-30

CUALQUIER PRECIO POR ENTREGA local: araucaria, 3.50 mt.; palmera Fénix, 4 metros y muchas plantas diversas. Depósito: Merced 486. O-1.o

VENDESE PAR CONEJOS JIGANTES, con liebre y 12 culles. Antonio Varas, 194. S-29

CANARIAS PINAS 10 PESOS; grandes, 15. Huérfanos 1616. S 29

SE VENDEN 3,000 PLANTAS DE limón, naranja y lima, de primera; y 2,000 de segunda. Tratar: Gelacio Barrientos, Maipo. S-30

AJOS! AJOS! AJOS! VENDO DESDE cien cabezas a cien mil. Rosas 2663. O-2

SEMILLA SELECCIONADA DE POROTOS hue teros (racimo), para temprano. Bodega La Paz. Brasil 776. O-3

PAPAS CARAHILAS Y CAZUELAS (domas legítimas), para siembra y consumo; carbones, pasto, cebada, ofrece: Bodega La Paz-Brasil 776. — Teléfono 2340. 3-O

VENDO AL CACHOPAL MUY BARATO Ñuñoa, Av. Holanda, antiguo local, policía de aseo. 2-O

AUTOMOVILES Y CARRUAJES

¡ATENCION! REPARACIONES DE automóviles europeos y americanos, trabajos de primer orden, facilidades de pago. Se reciben automóviles para la venta, anticipando fondos. Taller mecánico: Diez de Julio 561. Entre San Isidro y Carmen. 13-O.

FORD, ELEGANTE CARROCERIA sport, véndese barato y motocicleta "Indian Scout", nueva, Tratar: 10 de Julio 235. S-30

AUTOMOVIL "CADILLAC Y MORMON", turismo, flamante, véndese Bandera esquina Sama. S-29

BICICLETA "GORICKE" DE CAMINO, en $ 180. Gálvez 642, C. 3. 1.o -O.

SE VENDE UNA CARETELA NUEVA, aperada. Santa Elena N.o 1415 29-S

CURSOS PARA TAPIZAR AUTOS Y muebles, marroquí para carteras y maletines gamuzas de colores para calzado de señoras. Chiloé 1920. 29-S

FORD CERRADO LANDOLEAUTTE, cinco, de turismo y uno sport, en perfecto estado vendo. Sazié 1952. 1.o-O

VENDO CUATRO AUTO-GONDOLA para pasajeros. Tratar y verlo en Avenida Irarrázaval N.o 1286. 30-S

CAMION FORD VENDO. MORANDÉ 850. 1.o-Oct.

DE OCASION COMPRO CARRETONCITO de mano para helados. Delicias 485. 29-S.

COCHE IDEAL, NUEVO, VENDO de ocasión. Mapocho 3180. S-29

CARRETELA EN MUY BUEN ESTADO, muy útil para cargar carnes o para reparto de vinos. Precio ocasión. Bascuñán 98, Panadería. S-29

BICICLETA DE OCASION VENDO. Tocornal 381. S-30

SE VENDE UNA CARRETELA con todo apero. Tratar: Inés de Aguilera 1138, de 1 a 5. 29-S

GATA Y FORRO PARA AUTOMOVIL, compro de ocasión, de 820x1.20.

ACUMULADORES, CUALQUIER reparación y carga. Instalaciones completas. Garage 10 de Julio número 627. Teléfonos 76. Matadero y 3507. O-1.o

LINDO AUTOMOVIL BUICK, CARROCERÍA cupé, apropiado para médico vendo de ocasión. Verlo de 4 a 5. Teatinos, 82. Oct. 1.o

VENDO CARRETELA CON CABALLO y arneses. San Diego, 1657. S-29

HAGO TODA CLASE DE CARROCERIAS para pasajeros, camiones y góndolas, precios baratos, modelos a la vista. Calle Jofré N.o 16, tratar: Maestro Soto. S-30

FORD SPORT 2 ASIENTOS VENDO Sama 1082. S-30

BICICLETA DE SEÑORITA VENDO San Francisco 328, casa 12. S 30

DODGE NUEVO, GARANTIDO, 7 asientos, modelo 1921, ocasión. Diez de Julio 444. S-29

BICICLETA PEUGEOT ANTIGUA, vendo, Carmen 1390, Cité Pérez 460. O-2

LINDO AUTOMOVIL CHALMERS, siete asientos, perfecto estado, vendo urgentemente, ocasión. Doce Febrero 27.

RICO AUTOMOVIL SIETE ASIENTOS, gomas y pintura nuevas, vendo o permuto por harina. Maturana 1203. S-30

CARRETON PANADERO RECIEN refaccionado vendo ocasión. Maturana 1203. S-30

MOTOCICLETA TRIUMPH, CUATRO caballos, con cambio y embrague. Regalo $ 2,400. Garantida. Esmeralda 813.

VENDO BICICLETA FLAMANTE. Moneda 1517.

SE VENDE CARRETELA Y UN camión de dos ruedas, sin uso, muy firmes. Arauco 717. S-30

VENDO BARATO ELEGANTE AUTO Mitchell para 7 pasajeros. Verlo y tratar en Almacén Repuestos de Automóviles, Delicias 2129. O—1.o

VENDO DE OCASION UN CAMION en muy buen estado. Andes 2050. Tratar: Riquelme 1035, 1-2. O—1.o

$ 4,000 VENDO AUTO BUEN ESTADO, que vale $ 8,000. Bandera 84, Oficina 25.

CARRETELA VINERA, FLETERA, eje del 60. Ruedas para panadero y camiones, maderas muy secas vendo barato. Aldunate 1177. S-30

GONDOLA FORD, NUEVA, VENDESE. Delicias 2699. S-29

VENDO CHASSIS FORD, FLAMANTE, forros nuevos. San Pablo 3936. O-1.o

VENDO AUTO SPORT MAXWELL, motor garantido, dos asientos. San Pablo 3236. O-1.o

VENDO UN TRICICLE EN PERFECTAS condiciones para repartir mercaderías. 21 de Mayo 879. S-30

VENDO BARATISIMO BONITO AUTOMÓVIL, también cambio por sitio, casita, abono diferencia. Patricio Lynch 886. 30-S.

SE VENDE DE OCASION UNA MOTO Indian. San Vicente 349. 1-O.

GONDOLA N.o 8765 TRAFICA SAN Pablo, por no poderla atender véndese. Esperanza 49 A. 29-S.

VENDO DODGE OCASION. DELICIAS 2500. 30-S.

CARRETELA APERADA Y YEGUA de tiro solo realizo. Avenida Holanda 164. Ñuñoa.

FORD SPORT, VENDO O CAMBIO por otro turismo.—R. R. C. Bueras 156.

ESCUELA PRACTICA DE CHAUFFEURS mecánicos. Cursos rápidos, enseñanza por sus dueños, varias marcas. Vicuña Mackenna 448 y 446. 16-Dic.

DE OCASION COMPRO AL CONTADO carrocería Ford Sport o turismo cuatro asientos con toldo y parabrisa. Detalles, precio: Casilla 2005. 30-S

“LA NACION”
— Y —
“LOS TIEMPOS”

Ponemos en conocimiento del público, que hemos instalado una Agencia de nuestro diario en

Vicuña Mackenna N.o 1

para la recepción de avisos económicos, suscriciones y venta de diarios.

Permanecerá abierta de 8 A. M. a 8 P. M.

ARRIENDOS (Necesitan)

NECESITO ARRENDAR UN ESTABLO grande en buen barrio; con comodidad para guardar bastante forraje. Obrici Mena. Correo 2. 29-S

NECESITO ARRENDAR UN ESTABLO grande en buen barrio, con comodidad para guardar bastante forraje. — Obrici Mena, Correo 2. S—29

TOMO EN ARRIENDO CASA QUINTA en Vicuña Mackenna, Providencia o Bellavista. Ofertas: Puente 681. 29-S

NECESITO ARRENDAR CASA PEQUEÑA, amoblada, o departamento independiente, barrio urbano. Correo Central, R. S. V.

PARA EL 1.o NOVIEMBRE NECESITO casa habitación, preferencia esquina, para negocio, barrio populoso. Datos: Alejo, Puente 601. S—30

NECESITO LOCAL PARA ALMACÉN con casa habitación, barrio populoso y comercial. — Datos: Patricio Lynch 975. 30-S

ARRIENDOS (Ofrecen)

QUINTA DE 25 POR 112 METROS, completamente plantada de árboles frutales, plena producción, en Puteendo cambio por automóvil. Tiene edificio. Purísima 248 S-30

CASA EN ALTOS, RECIEN CONCLUIDA. Avenida Independencia 2980, al llegar a Lo Negrete, arriendo en $ 180. Tratar en Lira 239. S-30

ARRIENDO BUENA CASA ALTOS $ 400. Sazie 2332, llaves 217. S-29

CASA EN BAJOS, SEIS PIEZAS fuera dependencias, en Av. Blanco Encalada, desocupada el 1.o de Octubre. O. 1.o

CENTRAL, DEPARTAMENTO arriendo, en casa espaciosa, bajos; precios módicos. Santo Domingo 642. S-30

ARRIENDO DEPARTAMENTO DOS piezas, cocina independiente. Carmen 1439. S-29

ARRIENDASE PIEZA AMOBLADA, buena pensión. Nataniel 112. 29-S

$ 35 y 30 ARRIENDO PIEZAS. Rosario 906. 28-S

$ 80 CASA TRES PIEZAS, FUERA dependencias. Nataniel 1948. 29-S

$ 150 CASA CINCO PIEZAS, FUERA dependencias. Esperanza 349. 29-S

ÑUÑOA. UNA CUADRA DE LA Plaza, casa con árboles y jardín se arriendan piezas. Avenida Browen N.o 171. S-29

MATRIMONIO SOLO ARRIENDA lindo departamento a caballero o matrimonio sin niños. Avenida Cumming 746. S-29

$ 11, 15, 18 SEMANALES ARRIENDO casitas. Chiloé 1740, administración. 1-O.

$ 180, PROVIDENCIA, CASA MODERNA, matrimonio, arriéndase, gas y electricidad. San Gabriel 70. S-30

ARRIENDASE LA CASA DELICIAS 2855. Tratar, Agustinas 1252. S-30

$ 380, BAJOS, NUEVE PIEZAS, dependencias, dos patios, gas, luz eléctrica. Verla: 2 a 5, Av. Cumming 350. S-29

$ 150 ARRIENDO CASA DECENTE, cinco piezas. Tratar: García Reyes 880. S-29

62, 92 PESOS ARRIENDANSE CASITAS tres, cuatro piezas. Aldunate 1051. O—1.o

SE ARRIENDA UN ESPLENDIDO local apropiado para pastelería o paquetería. Maestranza 444. S—29

OLIVOS 682, PROXIMA RECOLETA, arriendo extensa aseada casa. S—30

$ 120, CASA TRES PIEZAS, ENORME, especial para negocio; al lado gran conventillo. Verla diariamente, Bascuñán Guerrero 1245. O-1.º

$ 260 ARRIENDO, VENDO COMODA, extensa casa-quinta, luz eléctrica. Vargas 4430. S-30

DEPARTAMENTO TRES PIEZAS y cocina, patio, a familia honorable; canon bajísimo. San Diego 355. S-30

ARRIENDO COMODO DEPARTAMENTO a señoras o matrimonio. Independencia 578. O-1.o

SE ARRIENDA UN DEPARTAMENTO y una pieza grande. Monjitas 368. O-1.o

ARRIENDO COMEDOR 3 PIEZAS, cocina y un galpón apropiado para automóvil, 2 patiecitos. Carrión 1754.

$ 160 ARRIENDO CASA, LIRA 251. Tres patios, once piezas y demás.

$ 250 ARRIENDO CASA 6 DEPARTAMENTOS, una cuadra superficie, parte viña. Independencia 3040. S-30

ARRIENDASE CASA ESQUINA con doce piezas, canon reducido. Compañía 2836.

ARRIENDO DEPARTAMENTO dos piezas a personas honorables. Erasmo Escala 2624. S-30

ARRIENDASE PIEZA, COCINA. Tarapacá 732.

ARRIENDO CASA CHICA. CUEVAS 835 Verla: 2 1|2 a 4.

250 CASA 7 PIEZAS, TODA COMODIDAD, instalaciones gas, luz eléctrica. Santa Filomena 144.

$ 170 ARRIENDO CASAS VICUÑA Mackenna 584. Tratar: Administración. O-2

175 CASAS 5 PIEZAS, SERVICIO, cómodas. Esperanza 455. O-1.o

125 CASAS 4 PIEZAS, SERVICIO, centrales. Rosas 2203 O-1.o

14 SEMANAL CASITAS CALLE, 2 piezas. Santa Rosa 1496. O-1.o

9 SEMANAL CASITAS EMPAPELADAS, entabladas. Santa Rosa 1865. O-1.o

$ 150 c|u ARRIENDANSE DOS CASAS nuevas, cinco piezas, con hall, cerca carros Sierra Bello 1367. Llaves esquina Victoria. O-1.o

ARRIENDASE BONITO DEPARTAMENTO dos piezas. San Gabriel N.o 102. Providencia. S-30

$ 1,000, CASA MUY CENTRAL: Prat 84, grandes salones, once piezas dependencias, 3 patios, luz eléctrica y gas. S-30

SE ARRIENDA DEPARTAMENTO o piezas en casa de familia honorable sin pensionistas. Independencia 1586. S-30

ARRIENDASE GARAGE. MOSQUETO 564. O-1.o

SE ARRIENDA CASA ALTOS, PIO IX 95 Llaves: Dardignac 89, al llegar a Purísima. S-30

ARRIENDO COCHERA GRANDE. Aldunate 778. Tratar: Juan Vicuña 1638. S-30

GUINDOS, LARRAIN 5884, CASITA tres habitaciones, patio, arboleda frutal. S-30

CASA SIETE PIEZAS, DEPENDENCIAS, gas, electricidad. Cueto 541. S—30

OFICINA, DORMITORIO ARRIENDASE sin muebles. Moneda 1037. S—30

DEPARTAMENTO, PIEZAS CON sin muebles, arriéndase 21 Mayo 843. O—1.o

CALLE QUINTA NORMAL 3351, se arriendan dos piezas, con pensión. S—30

$ 300 ARRIENDASE AVENIDA Italia casa 7 piezas, sitio grande, dependencias. Tratar: Cochrane 116.

ARRIENDASE UNA O DOS PIEZAS. Miraflores 163.

ARRIENDO PIEZAS INDEPENDIENTES, con patio. Yungay 3244. S—30

ARRIENDO CASAS CALLE DOS piezas, patio y cocina. Yungay 3244. S—30

ARRIENDO MAGNIFICA PIEZA balcón calle. Arturo Prat 474. S—30

ARRIENDO ALTOS TODA COMODIDAD. Bellavista 215, casi esquina Loreto. Tratar: Dardignac 141. S—30

$ 700 CALLE SAN MARTIN CASA altos y bajos: salón, escritorio, hall, comedor, seis dormitorios, pieza de baño y dependencias. Federico A. Reyes, Huérfanos 1235.

$ 800 ESPLENDIDA CASA CALLE Santo Domingo: salón, escritorio, gran hall, ocho dormitorios, pieza de baño y cinco piezas servicio. Federico A. Reyes, Huérfanos 1235.

550 ARRIENDO CENTRALISIMA casa, prefiero extranjeros. Gálvez 196. S—30

$ 45 ARRIENDO ESPLENDIDA pieza con electricidad; $ 65 amoblada. Maipú 82, segunda cuadra. S-29.

$ 190 ARRIENDASE CASA FLAMANTE, Miguel Claro 1460. Llaves al frente. 30-S.

280, 260, 220 LINDAS CASAS EN Maipú. Tratar N.o 60. 2-O.

ARRIENDASE CASITA CUATRO piezas. Blanco Encalada 2867.

$ 160 ARRIENDASE CASA CINCO piezas. Delicias 3081. 30-S.

$ 80 CASA DE CUATRO PIEZAS.— Maipú 30. Cité Tofina. 30-S.

ARIENDO CASA, ESPAÑA 778.— Verla: 1-4. Tratar: Cochrane 44.

ARRIENDO PIEZA INTERIOR A señora honorable. Amunátegui 838.

ARRIENDO DEPARTAMENTO tres piezas independiente, balcón calle. Castro 459. S-30

DEPARTAMENTO DOS PIEZAS arriéndase a personas solas. Santa Elena 1339. S-30

$ 65 CENTRAL, PIEZA SIN MUEBLES, balcón, electricidad, baño. Tarapacá 1019, altos.

ARRIENDO TRES PIEZAS. DELICIAS 1869. S-30

$ 250 ARRIENDASE CASA CHICA, calle Angamos esquina Jofré. Tratar: Angamos 270. S-30

$ 130 ARRIENDANSE CASAS LUZ, Fariña 439. Tratar: Dávila 759. S-30

$ 200 ARRIENDASE CASA LUZ, Fariña 435. Tratar: Dávila 759. S-30

ARRIENDASE DOS PIEZAS, COCINA independiente. Santo Domingo 2637 S-29

ARRIENDO ESPLENDIDO DEPARTAMENTO o pieza con pensión. Manuel Rodríguez 647. S-30

ARRIENDO LINDO DEPARTAMENTO con tres balcones y un gran salón a matrimonio honorable. Cueto 747. S-30

SE ARRIENDA UNA POSADA. Bulnes 940. S-30

$ 50 HABITACION, ELEGANTES salones, balcones; profesionales, personas respeto. Catedral 2208. S-30

ARRIENDASE LINDO DEPARTAMENTO, media casa nueva, encerada, ideal. Libertad 6. S-29

A MATRIMONIO SOLO, SEÑORA, señorita, arriéndase una, dos piezas. Libertad 771. S-29

CASA SERIA ARRIENDA PIEZA con, sin muebles, espléndida pensión. San Miguel 41. S-30

ARRIENDASE DOS BUENAS PIEZAS a señoras o señoritas solas, Herrera 357.

ARRIENDO LINDAS PIEZAS, PRECIO módico, San Diego 33 S-30

$ 80 ARRIENDO CASITA DECENTE, dos piezas, personas solas, honorables, San Diego 1845. S-30

CENTRAL: FAMILIA EXTRANJERA arrienda departamento dos buenas piezas. Serrano 73.

LOCAL PARA TALLER O INDUSTRIA arriendo, Gálvez 1715

VICUÑA MACKENNA 143, CASA MODERNA, 5 dormitorios, 2 piezas, baño, jardín, huerto. Arriendo verla: 3 y media a 4 y media. 1-O

CASITA MODERNA, POCA FAMILIA. Arriendo, Arrate 150. 30-S

ARRIENDO CASA DOS PIEZAS, López 741.

ARRIENDO EN CITE, PARA EMPLEADOS del centro, obreros, casas independientes, tres, cuatro, piezas, patio, cocina, todo servicio, $ 110, 130 y 140. Tratar: Marcoleta 432.

FAMILIA DOS PERSONAS; OFRECE extensa pieza a la calle, otras interiores, con pensión. Monjitas 342.

ARRIENDASE HERMOSA CASA Residencia dos patios con jardín. Avenida Milán 11, cerca San Diego. 30-S

SEÑORITA CON HERMANO PARA cigarrería, informes, presentarse 4 P. M. Delicias 2919.

ARRIENDO DEPARTAMENTO DE 2 piezas, San Pedro 1522. 30-S

ARRIENDO ESPLENDIDO DEPARTAMENTO. Huemul 624. 30-S

DEPARTAMENTO DOS PIEZAS Y cocina arriéndase a matrimonio. Cochrane 740. 30-S

ÑUÑOA: CHILE ESPAÑA, 18, Próximo Irarrázaval, arriéndase casa recién refaccionada, seis piezas, dependencias, luz eléctrica. 30-S

ESQUINA, DEPARTAMENTO, arriendo, San Alfonso 607.

$ 150 ENCONTRARAN PIEZA amueblada con buena comida. San Diego 35. S—30

$ 60 ARRIENDO CASA ESQUINA Lourdes esquina de Edison. O—1.o

$ 330 ALTOS EN HUERFANOS, 6 piezas fuera servicios, luz eléctrica. Vargas y Cruz, Huérfanos 1223. oficina 7. O—1.o

$ 390 BUENOS BAJOS EN OLIVOS, 6 piezas, 2 patios con árboles frutales, luz eléctrica. Vargas y Cruz, Huérfanos 1223, oficina 7. O—1.o

210 ARRIENDO CASA CINCO PIEZAS, hall, gas, luz eléctrica, 8 cuadras Plaza, carros 6. Echeverría 993

$ 290 ARRIENDASE CASA CUMMING 771, buen estado, confortable, cómoda, elegante, cinco piezas espléndidas, toilette, tres dependencias, dos patios, electricidad, gas.

75 ARRIENDASE CASITA TRES piezas. Avenida Paz 447.

$ 430 ARRIENDO CASA BAJOS. Tratar: Lira 388, 1-4.

FAMILIA ARRIENDA PIEZA amoblada a caballeros o matrimonio. Castro 436 O—1.o

SE ARRIENDA UN DEPARTAMENTO de 3 piezas. Molina 388. S—30

ARRIENDO PIEZAS A PERSONAS solas Eyzaguirre 844. S—30

ARRIENDASE CASA $ 130, DIEZ buenos departamentos, dos patios, dependencias. Chacabuco N.o 658, casi esquina Rosas.

ARRIENDASE CASA RECIEN REFACCIONADA, siete piezas y servicios. Antofagasta 3830, al lado Bascuñán. O—1.o

ARRIENDO ALTOS ESPACIOSOS, patio en bajos, terraza. Lira 288.— Llaves 260. 1-O.

PARQUE FORESTAL ARRIENDO dos espléndidas piezas. — Agustinas 142 C.

ARRIENDO SITIO 3 PIEZAS, PASADO Antonio Varas 362. 30-S.

A MATRIMONIO EXTRANJERO, departamento de lujo amoblado, a la calle y pieza de baño, se arrienda en Merced 363, de 10 a 12 y 2 a 4 1|2. S-30

$ 300 ARRIENDASE LOCAL ESPACIOSO, casa y galpón, con desvío ferroviario en barrio muy comercial. Tratar, Mapocho esquina Matucana (tienda). S-30

DEPARTAMENTO INDEPENDIENTE en altos de dos piezas grandes, con luz eléctrica y balcón a la calle, se arrienda en Libertad N.o 772. S-30

PIEZA A CABALLERO. CAMPO Marte 173. S-30

$ 30, $ 60 ARRIENDO LINDAS CASITAS dos, tres piezas, electricidad, declaradas higiénicas. Victoria 509, frente Tracción Eléctrica. S-30

CENTRAL, HUERFANOS 1480, arriéndase casita toda comodidad, $ 240, a matrimonio solo. Tratar: de 4 a 5. 30-S

$ 180, ARRIENDASE BAJOS CINCO piezas, bien tenidas, aseadas. Serrano 561.

DEPARTAMENTO DOS O TRES piezas independientes, electricidad, baño anexo, casa sin pensionistas ofrece familia extranjera a matrimonio solo o caballeros, prefiriéndose extranjero. Carmen 428. S—30

ARRIENDO COMODOS ALTOS. — Avenida San Luis 1214. Carros a la puerta. S-29

ARRIENDASE ALTOS Cité Yungay San Pablo 2849. Datos casa 5. S-30

ARRIENDO DOS CASAS, BAJO Y altos, nueve piezas cada una, fuera todo servidumbre. Gas, luz eléctrica. Riquelme 846, 850. Tratar 844. S-29

ARRIENDO DOS PIEZAS EN CASA de respeto. Chacabuco N.o 625, por tres días 28, 29, 30. S-30

DOS BONITAS OFICINAS Arriendo 90 pesos. Galería Huérfanos número 1326. S-30

$ 100 ARRIENDASE CASA 6 PIEZAS. Tocornal N.o 1701. S-30

ARRIENDASE CASA MUY BARATA. Franklin 722. S-29

$ 220 BUENOS COMODOS BAJOS. Maestranza 1272. Vergara 480. O-1.o

A MATRIMONIO ARRIENDO PIEZA calle. Se dan pensión de mesa. Santo Domingo 2406. 29 S

ARRIENDO PIEZA SIN MUEBLES. Molina 11. S-30

¡OCASION! ARRIENDASE CASA bonita $ 40. Carro 11. Tratar: Pérez Valenzuela 331. O-1.o

ARRIENDO PIEZAS BALCONES. Arturo Prat 212. S-29

ARRIENDASE GRAN CASA ALTOS con toda comodidad 8 piezas habitación, hall y galerías de vidrio. Tratar: Matucana 101. S-30

$ 60 ARRIENDO CASA ESQUINA bonita $ 140. Carro 11. Tratar: Pé... quina de Edison. S-30

225, 165 ARRIENDO COMODAS flamantes casas, altos, bajos. Avenida Matta 600. Tratar Santo Domingo 823. S-30

ALMACEN ARRIENDO, ESQUINA calle Morandé, próximo estación. Tratar: Rosas 1185. 28-S

ARRIENDO LOCAL Y DOS PIEZAS, especial taller o verdulería. Antes 2603. 29-S

$ 450 CASA BAJOS, LINDO PATIO, 7 piezas, en San Antonio 41. Tratar de 1 a 2. S-30

ARRIENDO DEPARTAMENTO LUZ cocina a familia sin niños. San Ignacio 882, frente Escuela Militar. S-29

ARRIENDO ESQUINA. LIRA 1696. S-30

ARRIENDASE CASA GRANDE RECIÉN refaccionada a familia extranjera. Diez de Julio 442. S-30

SE ARRIENDAN PIEZAS A CABALLERO solo. Chacabuco N.o 731. S-29

ARRIENDO PIEZA GRANDE: Avenida España 60. 29-S

GRAN GALPON PARA GARAGE O bodega, $ 280, Maipú 280, arriendo sin comisión. Ver a toda hora. Tratar: 10.30 a 11. O 1.º

ARRIENDO MAGNIFICO DEPARTAMENTO tres piezas y cocina, prefiero matrimonio extranjero. San Martín 465. S-29

$ 170 COMODA CASA BAJOS SEIS piezas, dependencias. Riquelme 837. S-30

150 ARRIENDO CASITA 5 PIEZAS, y cocina, Esperanza 223. S-29

CASA FRENTE PORTAL EDWARDS arriendo Unión Americana 32. S-29

FAMILIA RESPETABLE ARRIENDA pieza grande balcones. Maestranza 340. S-30

BUENA CASA APROPIADA EXTRANJERO arriéndase, Irarrázaval 142. S-29

ARRIENDO CASITAS DOS PIEZAS y patio, luz eléctrica, independiente, Huemul 1939, entre Franklin y Concepción. S-30

ARRIENDO CASA 7 PIEZAS $ 140. Hornillas 2101. 30-S.

DOY EN ARRIENDO DEPARTAMENTOS, todos confortables. Espléndidas comidas, sin competencia!! Residencia Confort. Ahumada, 143. Oct. 1.o

$ 60, 80, ARRIENDO CON LUZ, agua, casas nuevas, dos piezas empapeladas, patio, cocina, alcantarillado. Vicuña Mackenna, 1471. S-29

ARRIENDASE PIEZA AMOBLADA a persona sola. San Francisco, 383. S-29

DEPARTAMENTO, TRES HABITACIONES, pieza sirviente, cocina, arriéndase. San Isidro, 486. S-30

ARRIENDO BUENA PIEZA. GALVEZ 51. S-29

$ 100 ARRIENDO CASA 3 GRANDES piezas, patio mosaico, luz eléctrica, baños. Cité Mallorca. Esperanza 1230. S-29

$ 225 ARRIENDASE CASA CINCO piezas, incluída luz y agua, recién refaccionada. Maipú 781, entre Rosas y San Pablo. S-30

80, 100, ARRIENDO CASAS ELECTRICIDAD. Carmen 197. S-30

500 ARRIENDO NOVIEMBRE CASA Huérfanos 2260, Plaza Brasil. Tratar: Huérfanos 1247. S-30

$ 150 COMODA CASA ALTOS, 6 Piezas, electricidad, todo servicio, arriéndase. Riquelme 822. S-29

$ 250 COMODA CASA ALTOS, CINCO piezas, hall, electricidad, gas industrial, todo servicio, arriéndase. Castro 579. S-29

$ 270 COMODA CASA BAJOS, 7 piezas, hall, electricidad, gas industrial, todo servicio, arriéndase. Maipú 433. S-29

$ 500 MAGNIFICA CASA 14 PIEZAS, galería, electricidad, gas industrial, todo servicio, arriéndase. Gay 1727, casi esquina Castro. S-29

ARRIENDO PIEZAS CON, SIN pensión. Cochrane 442. 29-S

ARRIENDO COMODA PIEZA, SAN Francisco 506. 29-S

ARRIENDASE DEPARTAMENTO 2 piezas, a personas serias. López 405 Independencia. 30-S

CASA NUEVA OCHO PIEZAS, LUZ eléctrica, servicios, arriéndase. Domínica 378. 29-S

$ 320 MAIPU 1207. CASA CONFORTABLE, recién concluída, ocho habitaciones, hall, dos W. C., varias dependencias, arriendo, sin intermediarios 30-S

ARRIENDASE COMODO DEPARTAMENTO. Maruri 378. 29-S

ARRIENDO ESPLENDIDA CASA. Ñuble 1124, esquina San Diego, construcción moderna, luz eléctrica, toda comodidad. Tratar: San Diego 1835. 29-S

ARRIENDASE CASA BAJOS 1.o Octubre. Gálvez 605. 29-S

SE ARRIENDA PIEZA O DEPARTAMENTO con o sin muebles. Delicias 786, altos. 30-S

ARRIENDASE PIEZA AMOBLADA aseadísima, a la calle 100. Claras 246. 29-S

$ 230 ARRIENDO CASA, SAZIE 2538 seis buenas piezas, dependencias, tres patios, luz eléctrica. 29 S

$ 140. BAJOS CUATRO PIEZAS Y dependencias. Lz eléctrica. Fariña N.º 424. S-30

POR TENER QUE AUSENTARME de Santiago, traspaso arriendo con tres piezas habitación y cocina. — San Diego 745. S-29

$ 190 ARRIENDO CASITA CINCO pieza, cocina, baño, escusado. Sevilla 1288. S-29

ARRIENDO CASA RECIEN REFAXIONADA. Providencia 2419. Tratar: al frente. S-30

ARRIENDASE CENTRAL PIEZA amoblada, departamento aseados, luz eléctrica. Dardiñac 215. S-30

DEPARTAMENTO CINCO PIEZAS en casa honorable, luz eléctrica.— Carmen 1345. S-30

$ 18 MENSUALES MAGNIFICAS piezas, enormes patios, estanques agua potable. San Pablo 4727. S-30

ARRIENDASE PIEZAS AMOBLADAS, toda comodidad, centrales. Esmeralda 636. 30-S

ARRIENDASE EXTENSO LOCAL con almacenes a la calle, segunda cuadra San Diego, a propósito para industria. Dirigirse, Casilla 3578. S-29

ARRIENDO ESPLENDIDO DEPARTAMENTO, precio módico. Serrano 464 S—29

ARRIENDO BUENAS PIEZAS CON luz. Alameda 1759. S-30

CASA CENTRAL, RECIEN REFACCIONADA, amplia, asoleada, se arrienda. Santo Domingo 1229. 30-S

DEPARTAMENTO Y PIEZAS, arriéndanse. San Isidro 534. 29-S

EN SAN DIEGO ARRIENDASE espléndido local para negocio. Tratar: San Diego 911. 30-S

EN SAN DIEGO ARRIENDASE CASA habitación, 5 piezas, hall, fuera de servicio, luz y gas. Tratar: San Diego 911. 30-S

$ 1,300 ARRIENDASE CASA MONEDA 1380. Salones, doce dormitorios, grandes patios, decoraciones, pintura, papeles flamantes, Tratar, Moneda 1384. 29-S.

ARRIENDO ESPACIOSO LOCAL con subterráneo. Tratar: Gay 2779. S-29

ESQUINA PADURA CON GAY, a propósito para garage se arrienda. 30-S

CASITA ARRIENDO $ 80. BARNACHEA 468. S-29

$ 1,000, ARRIENDASE ESPLENDIDO almacén, próximo Plaza Armas. Compañía 1057. 29-S

CASA EN BAJOS, SEIS PIEZAS fuera dependencias, en Avenida Blanco Encalada 1617, desocupada el 1.o de Octubre. 7-Octb.

ARRIENDANSE CASA MODERNA, Huemul 654, seis piezas, hall, dependencias. Llaves: Diez de Julio 1339. 29-S

ARRIENDASE PIEZA. TOESCA 2158. 29-S

COMPRA - VENTA VARIAS

[illegible]LERIA, CURTIEMBRE ANGORA, Betún "Essex" en frascos, excelente calidad. Suelas, cueros, pesos [illegible] Prat 189. 23-Oct 1923

EN BUENOS AIRES. — MARIANO Necochea Chelli, compra-vende por cuenta ajena Comisiones en general especialmente para Chile. Ofrece referencias Casilla 605. Avenida Mayo 1437. Oct-6

[illegible] GRAN LIQUIDACION A [illegible] arrona Curtiembre Angora.— Arturo Prat 189. [illegible]

BLUSAS, VESTIDOS, TIÑESE FACILMENTE con "Holstina", anilinas alemanas inalterables a la luz del sol. Exíjalas en boticas buenas. 21-Octubre

SACOS PAPEROS DE UN USO, compramos cualquier partida. Dirigirse a Fca. Nacional de Vidrios, San Diego N.o 2197. S-29

VENDO MOSTRADOR, 3 MARMOLES, 2 barras de acero, un arnés de tiro solo, flamante. Irarrázava. 2710 26-S

IMPRENTAS! VENDESE RODON usado en $ 220. Gálvez 642. C. 3. 1.o -O.

VENDO DE OCASION UN RICO billar, con dos meses de uso. San Isidro 691. S-30

VENDO DOS BILLARES DE OCASION. Calle Inés de Aguilera 1142, Plaza de Almagro. 1.o Oct.

SE VENDE OCASION UTILES CARNICERIA. San Ignacio 1551. 29-S

MOLINO RODILLOS PARA CHANCAR granos. Se compra. Casilla número 1248. S-29

COMPRA CUALQUIER NEGOCIO, o vende, impóngase. Morandé número 833. O-2

SE VENDE MOSTRADOR Y ESTANTERIA. Dardiñac 105, esquina Pío IX. S-29

FRASCOS VACIOS DE PERFUMERIA, compremos, Estado 157. 2-Oc

BILLAR COMPLETO VENDO Av. La Paz 6. 29-S

SE VENDE PAJA DE ARROZ A $ 1 el saco, 21 de Mayo 825. S-29

CAJA DE FIERRO DE 70 CTMS., se vende en San Pablo número 3118. S 29

INSTALACION COMPLETA CON dos mostradores para paquetería o similar. Verla: San Diego 354.

SE VENDE UNA ESTUFA GRANDE para lavandería. Matta 908. S-29

VENDO CHICHA DULCE, GARANTIDA, barata. San Francisco 1999. S-29

VENDO BOTELLAS VINERAS, COÑAQUERAS y cerveceras, con cajas, cuarterolas y barriles vacíos. San Francisco 1765. S-29

BOTELLAS CERVECERAS, COMPRO. Andes 2601. 29-S

COMPRO OCASION COCINA GAS, grande, perfecto estado. Delicias 1621. S-30

COMPRO VIOLIN USADO, SANTA Rosa 203. S-30

VENDO MOSTRADOR, DOS CUNAS, vidriera, San Pablo 1060.

COMPRO DE OCASION FILTRO Pecálved, en buen estado. Dirigirse por carta a Freire 601. O-1.o

VENDO TELON AVISOS Y DERECHOS explotarlo, en importante teatro. Puede dar fácilmente $ 500 mensuales. Tratar: Carmen 585 ó 616. S-29

REGALO DOS MOSTRADORES Y estantería, por cualquier precio. Huemul 1408.

JUEGO BOLAS BILLAR MARFIL véndese. Compañía 1341.

SE VENDE VOLANTINES POR MAYOR y menor y 300 adoquines. Calle Santiago N.o 1415.

$ 350 PARADORA SINGER, COSTO $ 1,100, vendo. Franklin 1056.

SILLA MONTAR INGLESA, BUENA clase, otra chilena vendo baratísima. Nataniel 1179. S-30

ESTANTERIA, VIDRIERAS, véndese ocasión. Delicias 2899. S-29

TAMBORES DE FIERRO Y BARRILES de 200 litros, compro. San Pablo 3009. S-29

VENDO GRAN VIDRIERA CON VIDRIO de dos metros de ancho por tres de alto. Nataniel 26. S-29

ROMANA 500 KILOS VENDO. Delicias 2890. 30-S.

INSTALACION SOLDADURA OXIGENO y fragua ventilador eléctrico vendo urgente, verdadera ocasión. — Gorbea 2518. 29-S.

DE OCASION SE VENDEN HERRAMIENTAS para carpintero. Exposición 314. 29-S.

MEDIDOR GAS 50 LUCES VENDO mitad valor. Verlo, Delicias 2987. 1-O.

VENDESE BUEN VIOLIN Y COLECCION Tesoro de la Juventud. San Ignacio 450. S-30

VENDO DE OCASION ARMAZON y mostrador perfecto estado y un estante para libros. Sierra Bella 1415.

COMPRO BALANCIN O PRENSA grande para estampar. Avenida Matta 905.

SERVICIO CUCHILLERIA, BUENOS cuadros, estatuas, véndese. Serrano 561.

OCASION: VENDO BUEN CALENTADOR baño "Humphuy" niquelado. Gay 2512, interior 1. 30-S

CARNICERIA REALIZO, POR viaje a Argentina. Avenida José M. Infante 185. 1.o-Oct.

ESTANTERIA COMPLETA, ADAPTABLE zapatería o lavandería, vendo barata. Avenida José M. Infante 185. 1.o-Oct.

COMPRA - VENTA NEGOCIOS

NEGOCIO ABARROTES VENDO venta mensual $ 4,000; capital $ 4,000; arriendo casa para vivir $ 180. S-29

¡OCASION! VENDO NEGOCIO MENESTRAS cerca del Teatro Minerva, mucho porvenir. Chacabuco 735. S-29

VENDO BAR-RESTAURANT. SAN Pablo 2171. S-29

VENDO BAR Y RESTAURANT AL lado Estación Central. Manuel Montt 2892. S-29

DE OCASION VENDESE COCINERIA. San Pablo N.o 2385. O-1.o

CARNICERIA VENDO FACILIDADES pago. Tratar: Aconcagua 1184. S-30

SE VENDE BAR EN AVENIDA Latorre 3460, por no poderlo atender su dueño. Tratar en el mismo negocio. Oct. 2

OJO. REALIZO ALMACEN MENESTRAS, 10 o|o rebaja, precio costo. Petiro 2027. 29-S

SE VENDE POR VIAJE URGENTE la acreditada tapicería de José R. Morales. También vendo el invento de unos escritorios mecánicos. Nota: el taller tiene la mejor clientela de Santiago. S-29

POR NO PODER ATENDERLA, vendo lavandería, elegantemente instalada y con numerosa clientela. Vergara, 707. S-30

NEGOCIO ABARROTES BUENA posesión vendo por enfermedad. Independencia 456. 30-S.

HABIENDO COMPRADO EL NEGOCIO Sta. Ilda, Sargento Aldea 1699, al señor Eduardo Rosas, no respondo por ninguna cuenta pasado de dos días. Guillermo Cisternas. S-29

VENDO PENSION CON INSTALACIONES y enseres, por demolición. San Diego 1407. S-30

SE VENDE ESPLENDIDO NEGOCIO de menestras, con bastante clientela y muy buena ubicación. Grajales 2575. S-29

VENDO CARNICERIA BARATA, García Reyes 994, por ausentarme de Santiago. O-1.º

AVISO AL PUBLICO Y AL COMERCIO que habiedo comprado la carnicería Las tres B. B. B., situada en San Diego 924, en conformidad a la ley no respondo por ninguna cuenta pasado 3 días.—Andrés Phang. O-1.º

SE VENDE UNA CARBONERIA. Dardignac N.o 417. O-1.o

CARNICERIA SAN FRANCISCO 1778. Cinco años instalada, vendo cobrando únicamente útiles.

DE OCASION SE VENDE UNA PANADERIA de poco capital, arriendo del local muy barato. Por ausentarse su dueño. Juan Vicuña 1515.

ALMACEN CON CASA HABITACION inmediata Estación Central, arriéndase. Verlo de 2 a 5. Delicias 3510. Tratar: Catedral 2237. O-1.o

SE VENDE POR VIAJE URGENTE la acreditada tapicería de José R. Morales. También vendo el invento de unos escritorios mecánicos. Nota: el taller tiene la mejor clientela de Santiago. Brasil 65.

SE VENDE ESPLENDIDO NEGOCIO con poco capital, con traspaso de contrato, por ausentarse del país. San Diego 949. S—30

VENDO FRUTERIA, ALMACENCITO, depósito licores, buena casa. Facilidades. Diez de Julio 479. 30-S

PELUQUERIA MUY ACREDITADA bastante clientela, vendo. Situación inmejorable. Independencia N.o 66 Frente Fábrica Ebner. 27-S

VENDO ESPLENDIDO NEGOCIO abarrotes. Tratar: San Diego 1166. O-1.o

SE VENDE LA ACREDITADA LIBRERIA y Cigarrería La Unión. San Pablo 2967 y 2969. S-29

IMPRENTA COMPLETA PARA obra, remiendos o un periódico igual a "Los Tiempos", véndese de ocasión. Cueto 747. S-30

HABIENDO COMPRADO LA PELUQUERIA de Eusebio Villaseca ubicada San Pablo esquina Cruchaga, no respondo por cuenta pasado tres días. —Teresa González. Maipú 772. Santiago, Setiembre 29 de 1923. S-29

PELUQUERIA MUCHA CLIENTELA vendo. Santa Rosa 206. 30-S.

PASTELERIA, CIGARRERIA, lustrín, vendo 2,500 pesos. Bandera 832. 30-S

DIVERSOS

HOJAS GUILLETTE, NAVAJAS Y tijeras, afílanse. Portal Fernández Concha, kiosko 9 1|3. 26-O

ESTERAS DE TODAS DIMENSIONES, hechas y sobre medida, $ 2 el metro cuadrado. Petates, $ 5 el metro cuadrado. Totora para amarrar por mayor y menor. Fábrica Loro Cochrane 665. 9-O

SOLDADURA AL OXIGENO TODA clase metales. Especialidad en el aluminio. E. Durret. Avenida Matta 905. Frente a Chiloé. 4-Oct.

SE VENDE UNA PATENTE NUEVA de pensión. Tratar: San Pablo, N.o 3455. S-29

PROPUESTAS. — SE PIDEN PROPUESTAS para el arriendo de la cantina, cocina y sala de entretención, de la Sociedad Unión Teatral. Bases y antecedentes en la secretaría de la sociedad, Huérfanos 874, todos los días de 3 a 8 P. M. — El Secretario. S-29

RAY-GRASS Y LAWN-GRAS PASTO inglés para prados de jardines, recibió Valenzuela, Mercado Central, puerta Norte. S29

FRANCO CHILENA SALITRES, vendo acciones. — Osvaldo Piffaut. Libertad 1273. S-30

PROPUESTAS: SE PIDEN PROPUESTAS para la reconstrucción del edificio de los altos de Diez de Julio esquina San Ignacio. Interesados pueden consultar pormenores diariamente de 2 a 4 P. M., en Plaza Hotel, pieza N.o 4. A. Gumpertz. 30-S

POLIZA SEGUROS LA SALVADORA vendo ocasión. Catedral 1642. S-29

VENDESE FACILIDADES PAGO importante [illegible] cino Santiago. [illegible] 773. 30-S

SOLDADURA AL OXIGENO. KATTA 908, esquina Chiloé. Maximino Lobos. S-29

BUENA PRENSA DE COPIAR, vendo. Cochrane 286. S-29

CALZADO BLACK, SE COSE EN Molina 51. S-30

AL COMERCIO.—SALVADOR GARCIA, San Pablo 2341, avisa al comercio en general, que por motivo de salud, ha cancelado todas sus deudas, por lo tanto, si por error queda alguna cuenta a su cargo impaga, que la presente el acreedor antes del 15 de Octubre próximo y será cancelada inmediatamente.—Santiago, 28 Setiembre 1923. O-1.º

PROPUESTA PARA ARRENDAMIENTO restaurant, cantina. Círculo Balear. Huérfanos 1062. Datos: Secretaría.

SE AVISA A DON LUIS VILLARROEL López que su señor padre, don Desiderio Villarroel J., domiciliado en Rinconada de Los Andes, está gravemente enfermo, y se le ruega escriba pronto. O—1.o

SILLA RUEDA PARA ENFERMO vendo. Rosario 907. S-30

LINDAS DENTADURAS, TAPADURAS, puentes en horas. Teléfono Inglés 412 (Estación). Estudios Europa. Alameda 2740.

NEW LONDON HOUSE, MONEDA 1050, sorteado Viernes Club 19, N.o 59.

PINTURA DE OCASION, ($ 3.00 litro), vendo 200. Echáurren 342.

LACRE ENCOMIENDAS, VENDO 200 libras 2.30 c|u.—Oscar Bapremont. Echáurren 342.

ACEITE $ 1.20 LITRO, VENDO 200. Echáurren 342.—Oscar Bepremont.

ALHAJAS

ESTADO 273, COMPRA: PLATINO, oro, plata, al mejor precio. S—29

ESTADO 273, COMPRA: PERLAS, brillantes y piedras de colores. 29-S

BRILLANTES, PERLAS, ORO, PLATINO, plata compra La San Juan de Dios, Delicias 745. 30-S

ALHAJAS DE OCASION CONSTANTEMENTE en La San Juan de Dios. Delicias 745. 30-S

NOVIOS, ARGOLLAS ORO 18 a 14 quilates, ofrece Relojería Sportman 3º pesos par. San Diego 780. 21-Oc.

DE OCASION VENDO ALHAJAS, muebles. Bascuñán 663. S-29

ANIMALES

CABALLOS INUTILIZADOS COMPRO, recojo domicilio. Salas 198. S—30

OCASION VENDO CHANCHOS chicos, buena raza. Santa Rosa esquina Placer. S-30

VACAS PARIDAS Y POR PARIR, vendo baratas. Avenida Holanda 164, Ñuñoa.

HOTELES Y PENSIONES

ARRIENDO PIEZA CHICA, PENSIÓN, persona sola; recibo pensionistas, pensión domicilio. M. Rodríguez 782. 1.o-O

CASA PARTICULAR ARRIENDA dos piezas con o sin pensión; prefiérese extranjero. Buenos Aires 270. S-30

ATENCION: DESDE $ 3 PIEZAS amobladas, comida con vino $ 250 Gran Hotel Buenos Aires, de Luis Carbone. Delicias 2921, frente Portal Edwards. N-O

HOTEL BOHEME, SAN ANTONIO 52, ofrece piezas para viajeros y pasajeros; almuerzo o comida 4 platos abundantes, té o café, media botella de vino, $ 2 cubierto. Pensión mensual $ 100. 18-O.

PIEZA INDEPENDIENTE A LA CALLE sin muebles, arriéndase con pensión para dos personas. Arturo Prat 226. 10-O.

PENSION A MATRIMONIOS O CABALLEROS, piezas amobladas, balcones. Catedral 2679. 30-S.

FAMILIA HONORABLE OFRECE piezas, pensión. Compañía 2519. 29-S.

SE ARRIENDAN ESPLENDIDAS piezas, con o sin muebles, con pensión, a una cuadra plaza Ecuador. San Pablo 1541. 1.o-O

FAMILIA HONORABLE ARRIENDA pieza calle, pensión, personas respetables. Rosas 1628. S-29

A DOS O TRES JOVENES GRAN pieza pensión barata. Santa Rosa 60. O-1.o

ARRIENDO PIEZA CON BALCON a la calle, matrimonio casa de familia, buena pensión. Santa Rosa 60. O-1.o

ARRIENDO LINDAS PIEZAS BALCÓN, calle, con pensión. Serrano 311. 30-S.

NO HAY CRISIS NI CARESTIA, el Hotel Hispano-Americano da 4 sabrosos platos de almuerzo o comida con café por $ 1.50; piezas bien amobladas por meses y días; doy pensión a domicilio. San Diego 142. O-10

ARRIENDASE PIEZAS PENSION. Serrano 209. 29-S

CASA SUIZA: ARRIENDA DEPARTAMENTO balcón amoblado con pensión. Rosas 1130. 30-S

SANTA ROSA 217. PIEZAS, BUENA pensión, familia. Desde $ 120 30-S

FAMILIA RESPETABLE, OFRECE magnífica pieza. Buena pensión. Recoleta, 756. S-30

ESPLENDIDAS PIEZAS AMOBLADAS, balcones calle, con pensión. Santo Domingo 1030. 1.o-O

COMODAS PIEZAS BALCON CALLE arriéndase casa familia respeto, con pensión. Muy central. Bellavista 257. 1-O.

MATRIMONIO SOLO, EXTRANJERO busca departamento amoblado, con baño y pensión en Providencia, Los Leones o Ñuñoa. Ofertas con precio a casilla 3863. 29-S

EN CASA FAMILIA ARRIENDASE pieza con pensión. Grajales 2154. 1.o Oct.

SE ARRIENDAN DOS PIEZAS, con balcones a la calle, con pensión. Santo Domingo 508. 29-S

CASA DE FAMILIA ARRIENDA dos piezas, a la calle, con pensión. Alonso Ovalle 1471. 29-S

TEATINOS 535, bajos, arrienda pieza amoblada, caballero, con sin pensión. 1.o-Oct.

ARRIENDO PIEZAS CON O SIN muebles, con pensión. Rosas 1368. S-30

ARRIENDO UNA PIEZA AMOBLADA con pensión matrimonio de respeto o señorita provinciana. Rogelio Ugarte 1430. O-1.o

DEPARTAMENTO CON PENSION. Libertad 170. 29-S

CASA FAMILIA OFRECE PIEZA balcón calle, pensión. Catedral 2429. S-30

PENSION MADRILEÑA. RECIBO pensionistas meses, días. 21 Mayo 831. S—29

ARRIENDO PIEZA PENSION CON o sin muebles. Santa Filomena 119. S—29

PIEZAS CON PENSION. — Cóndor 1312. S-29

A FAMILIA EXTRANJERA [illegible] cómodos altos. Av[enida] [illegible] Carros a la puerta

SERRANO 215, SEÑORA respetable, ofrece pensión módica, dos piezas calle.

PIEZA A LA CALLE CON pensión casa de familia. Ar... N.o 876.

FAMILIA ARRIENDA PIEZA pensión, a uno o dos jóvenes. A... te Barroso 742.

PENSION PIEZA LUZ, calle... mina ciento veinte, San Is...

MATRIMONIO SOLO; OFRECE buena pieza y pensión a ma... nio o jóvenes, Recoleta 13...

BUENAS PIEZAS CON SIN muebles, bena pensión, Lira 17...

CASA FAMILIA OFREZCO pensión, personas honorables... chrane 265.

ARRIENDANSE PIEZAS CON muebles. Santa Rosa 34...

HABITACIONES CON O SIN pensión. Puente 582.

ARRIENDASE PIEZA AMOBLADA con buena pensión. Nataniel...

CENTRALISIMO PIEZAS AMOBLADAS, con o sin pensión. Arturo... 583.

SE DA PENSION CON O SIN pieza, a personas serias. San... 890.

PIEZA BALCON CALLE interiores con sin muebles, pe... ofrece familia alemana. Ca... 1642.

CASA FAMILIA ARRIENDA espléndido departamento calle... muebles, buena pensión. Am... gui 75.

SAN DIEGO 110, PIEZAS AMOBLADAS con pensión, arrienda... familia.

CASA FAMILIA OFRECE A [...]ra o caballero honorable bue... za dos balcones calle, con pe... Agustinas 2066, esquina Bra...

FAMILIA HONORABLE PROPORCIONA pieza, pensión. Recoleta...

PENSION ESPLENDIDA, BI... sa, ofrezco a caballeros o... honorables. Eyzaguirre, 1111. P... reducidos.

CENTRALISIMO FAMILIA OFRECE pensión, piezas. Rosas 1044.

ARRIENDASE PIEZAS CON muebles, a persona sola. Co... 181.

CASA DE FAMILIA ARRIENDA piezas con pensión. García... 639.

SE ARRIENDAN PIEZAS CON pensión a matrimonio o perso... las. Arturo Prat 1710.

ARRIENDASE PIEZA AMOBLADA con pensión, Porvenir 724.

ARRIENDASE PIEZAS CON pensión. Nataniel 111.

SAN DIEGO 110, CASA FAMILIA arrienda pieza amoblada co... sión.

EMPLEADOS, ESTUDIANTES [...]zas, buena pensión, desde... mida sana, abundante. Artu... 588.

FAMILIA HONORABLE ARRIENDA pieza balcones y muy... pensión. Moneda 2206.

A JOVENES ESTUDIANTES O matrimonio, arriéndase pieza am... con sin pensión. Compañía 18...

CON PENSION ARRIENDO PIEZA. García Reyes 80.

CON PENSION ARRIENDO PIEZA. Libertad 10.

ARRIENDO PIEZA CON PENSION Tarapacá 1019, al llegar Prat.

ARRIENDO DOS PIEZAS CON pensión. Nataniel 159.

100, PENSION PIEZA AMUEBLADA. San Pablo 1714.

CASA HONORABLE ARRIENDA piezas con pensión a matrimonios solos o jóvenes, a dos cuadras... Italia. Dardignac 031.

CASA PARTICULAR CERCA [...] que Forestal, arrienda piezas c... sin pensión. Dardignac 147.

ARRIENDASE MAGNIFICO DEPARTAMENTO balcón, dos piezas... sin pensión, matrimonio o cab... solos. Cochrane 429.

MATRIMONIO O DOS CABALLEROS, pieza con pensión, ofre... Bandera 835.

FAMILIA HONORABLE OFRECE piezas pensión. San Diego...

SAN DIEGO 110, PIEZAS AMOBLADAS, con pensión, arrienda... familia.

SE ARRIENDA PIEZA CON PENSIÓN, Recoleta 409.

CASA EXTRANJERA OFRECE pieza calle bien amoblada con pe... Alameda 1011.

EN CASA FAMILIA ARRIENDO piezas con pensión. Carmen 11...

ARRIENDO PIEZA CON O SIN PENSIÓN, Jofré 53.

ARRIENDASE COMODA PIEZA BALCÓN calle, con pensión. Serra...

CASA FAMILIA ARRIENDA PIEZA amoblada pensión. Gálvez 141.

PENSION CENTRALISIMA [...] matrimonios o jóvens, ofrezco... dral 1452.

CASA EXTRANJERA DA PENSIÓN, pieza, precios módicos. Li... 170.

OFICINITA COMODA ARRIÉNDASE. Ahumada 17.

SAN DIEGO 79, UN PASO [...] centro arrienda piezas con pe...

ARRIENDASE PIEZA, CON PENSIÓN, casa respeto. García Rey...

MAGNIFICA PENSION. [...] con sin muebles. San Diego 1...

PIEZA BALCON CALLE CON sin muebles o pensión, arri... barata. Eleuterio Ramírez 111...

CASA RESIDENCIAL, ESTAB[...] regios departamentos, piez... anexo para matrimonios, cab... excelente comida. Elegancia... to, aseo, teléfono. Dáse pensi... sa, precios módicos.

A MATRIMONIO HONORABLE [...] dos caballeros ofrécese buena... con pensión. Vicuña Macken...

EN CASA FAMILIA ARRIENDO departamento o piezas amob... baño y luz. Chacabuco 41-A.

FAMILIA OFRECE BUEN DEPARTAMENTO dos piezas con pensión... coleta 287.

SE ARRIENDA UNA PIEZA [...] casa de familia. San Pablo 1...

BUENA PENSION, ESPLÉNDIDAS piezas. García Reyes 80.

PENSION PIEZA CON, SIN MUEBLES. Unión Americana 149.

INSTRUCCION

VERDADEROS TAQUIGRAFOS [...] Excelentes mecanógrafos!! [...] Academia "Pitmann". Mada...

CONTABILIDAD $ 15 MENSUALES cuatro meses. Instituto "Tay... Le Brun". Huérfano 1657.

CURSO PARTICULAR DE CONTABILIDAD General con lecciones... Aritmética Práctica y Red... Comercial en Instituto Superior... Comercio, comenzará a funcionar... 1.o Octubre. Sólo se paga la ... cho matrícula. Pormenores e ins... cripciones en Amunátegui 10... 8 a 9.

SEÑORITA ESTUDIOS BELLAS Artes, titulada en pintura, da clases, recibe trabajos, Serrano 311. 29-S.

INGLES: PROFESOR LONDINENSE da clases. Sistema perfeccionado, práctico, fácil. Idioma corriente en tres meses; profundizado en cuatro meses. Pronunciación perfecta. Referencia espléndidas. Claras, 46. O-1.o

PREPARAMOS CONTADORES, TAquígrafos, dactilógrafos. Profesores titulados. Títulos válidos. Instituto Comercial, Agustinas 1060. S-26

CURSO CONTABILIDAD SUPErior para personas quieran perfeccionarse en el ramo. Datos y matrícula: Instituto Superior de Comercio, Amunátegui 126, 3 a 7. S-30

PROFESORA DE LABORES DE Clases particulares, especialidad en encajes a bolillo. — Arturo Prat 226. S-30

DACTILOGRAFOS PREPARANSE rápidamente. Clases diurnas y nocturnas, Av. Matta 888. 1-O

SEÑORITAS: APRENDED ALGO práctico. Sombreros (Curso dominical). Flores Artificiales, Decoración. Matta 888. 1.o-O

SEÑORITA HACER CLASES PARticulares prepara exámenes. Nelly, Correo 9. O-2

SEÑORITA ENSEÑA PIANO A SEñoritas, niños, precios bajos. Las Quintas 308. S-29

LICEO INGLES, MAESTRANZA [illegible] esmerada. Ultimo trimestre. O-7

FRANCES HAGO CLASES, PREparo exámenes. Santo Domingo 2315. S-30

PROFESOR DE CASTELLANO, hace clases particulares, Castellano, Filosofía. Interesados escriban: M. L. Correo San Miguel. S-30

ACADEMIA IDEAL, SANTO DOmingo 849, enseña rápidamente: contabilidad, taquigrafía, redacción, dactilografía, modas sombreros, flores, cestería, curso 3 meses. S-30

PREPARAN EXAMENES SACERdotes, pedagogos. "Universidad Libre", Plazuela Santo Domingo.

REPASANTE HUMANIDADES, INclusive Ingl s, tiene horas disponibles. Clasificador C, 218.

CURSOS RAPIDOS CONTABILIdad, taquigrafía, inglés, dactilografía. Preparación exámenes universitarios. Instituto Comercial. Agustinas 1060.

LIBROS Y ESTAMPILLAS

LIBROS COMPRO. SAN DIEGO 105. Oct—3

VENDESE COLECCION BOLETIN de Leyes desde 1900 hasta 1917, perfecto estado, encuadernados, y "Diario Oficial", desde 1911 hasta Agosto último. — Sotomayor 18. 27-S

OCASION, LIBREROS: VENDESE resto edición libro discutidísimo. Precio excepcional. Anexo Hotel Coppola, de 12 a 1.

COMPRO NOVELAS, SELLOS. Brasil 4. S-30

JUDICIALES

EN ESCRITO PRESENTADO POR don Luis Parragué como Gerente de la Fábrica de Jabón y Velas La Unión S. A., pidiendo suspensión del comparendo decretado para hoy y solicitando nueva audiencia a fin de que los acredores se pronuncien sobre las proposiciones de convenio se ha decretado: "Santiago, 21 de 1923.—En 1 principal, y otrosí, como se pide, y se designa para la junta el primero de Octubre próximo, a las tres de la tarde. Fíjese cartel y publíquese avisso en el diario "La Nación".—A. Fuenzalida.—E. Guzmán, secretario. 1.o—Oct.

NOTIFICACION: POR RESOLUción del juez del 3.er Juzgado Civil, se ha ordenado notificar por avisos en los diarios a los interesados en la liquidación de la comunidad Viel Bello, el auto de fecha 7 de Setiembre de 1923, expedido por el mismo Juzgado que aprueba el Laudo y Ordenata, dictado por el árbitro don Pedro Donoso Vergara, con fecha 12 de Octubre de 1900.—El Secretario. 29-S

NOTIFICACION: POR RESOLUción del juez del 3.er Juzgado Civil, se ha ordenado notificar por avisos en los diarios a los interesados en la liquidación de la comunidad Vial Bello, el auto de fecha 7 de Setiembre de 1923, expedido por el mismo Juzgado que aprueba el Laudo y Ordenata, dictado por el árbitro don Pedro Donoso Vergara, con fecha 12 de Octubre de 1900. —El Secretario. S-29

POR DECRETO DEL PRIMER JUZgado Civil, se ha fijado para el día 10 de Noviembre próximo, a las 3 P. M., el remate de las siguientes minas: Bristol, Olguita, Carlos Primero, Carlos Segundo, Carlos Tercero, Isabel Segunda, Isabel Tercera, Clotilde, Judith, Emma, Luis Primero, Luis Segundo, Cenicienta, Napoleón y Hugo, ubicadas en Rungue, subdelegación 23, de Caleu, Comuna de Til-Til, Departamento de Santiago. Oct.-2

REMATE.—POR ACUERDO DE LA sucesión de doña Hortensia Alegría S., se rematará ante el actuario don Martín J. Lira (secretaría del Primer Juzgado Civil) el 26 de Octubre, a las 3 1|2., la propiedad número 429 y 431 de la calle Arturo Prat de esta ciudad. Mínimum $ 105,000. Hay deuda hipotecaria y préstamo acordado. Más datos en Sotomayor 536, o en el estudio del compromisario don Agustín López Salinas, Huérfanos 1235, altos, oficina 18.

OCUPACIONES (Necesitan)

SEÑORITA CON PRACTICA EN trabajos de oficina, se ofrece. Casilla 81 D. L. T. N. O-1.o

SE OFRESE CONCESIONARIO CON todos los útiles y enseres, para Club, Centro Sociedad. Dirijirse. Av. Hipódromo Chile. 1502. S-29

SE OFRECE JOVEN CASADO ALEmán-chileno, para trabajo de casa u ocupación cualquiera.—E. S. Correo N. 6. S-30

OFRECESE CHAUFFEUR CON buenas recomendaciones. Dirigirse Correo Central, M. Palacios. S-30

SEÑORA FRANCESA, LIBRE ALgunas horas por la tarde, desea acompañar señora o señoritas. Av. Delicias 2017.

SE OFRECE COCINERA PUERTAS afuera Lord Cochrane 1859.

CHAUFFEUR COMPETENTE CUALquier marca. Buenas recomendaciones, ofrécese. García Reyes 651, casa 21.

OFRECESE UN CONTRATISTA DE pintura para hacer trabajos fuera de Santiago y en la ciudad. Buenos certificados. Precios sin competencia. R. S. San Gerardo 1021.

OFRECESE MUCHACHO HONRAdo, cualquiera ocupación. Por carta: Arturo Prat 474.

OFRECESE MATRIMONIO: CHOfer y cocinera, puertas afuera, con buenas recomendaciones. Santa Rosa, N.o 174.

AL COMERCIO: CONTADOR CON horas disponibles aceptaría 3 contabilidades. Referencias de primera clase. Huérfanos 1223, oficina 7. O—1.o

ME OFREZCO DE CHAUFFEUR particular, camión de carga o góndola, con recomendaciones. Fermín

OCUPACIONES (Ofrecen)

SE NECESITAN BUENOS OFICIAles de Hojalatería con buenas recomendaciones. Irarrázaval 132. O-2

TRABAJADORES DE CAMPO SE necesitan a trato, casa y comida. Pedro de Valdivia N.o 3000, Ñuñoa.

MUEBLISTA COMPETENTE NEcesito. San Francisco 122. 29 S

SE NECESITAN DOS JOVENES competentes para tienda. Plaza Argentina 16. S-29

SE NECESITAN BUENOS MAEStros que sepan trabajo de banco y oficiales de hojalatería, con buenas recomendaciones. Irarrázaval 132. O-2

NECESITO HERRERO CARROCEro, un tapicero y un pintor. Sucre 4005. 30-S

CARPINTEROS GOTICOS NECEsito. Chiloé 1450. 29-S

LA CADENA NECESITA MAEStros pasteleros y ayudante maestro dulceros; ayudantes y [illegible]. Delicias 2489. 29-S

JOYERO NECESITA "LA SPORTIva". San Pablo 2395. S-29

NECESITO TORNEROS, LIMAdores y bronceros competentes. Tocornal 621. S-30

ENLUCIDORES NECESITO. Construcción. Compañía esquina Esperanza Maipú. S-29

NECESITO ENLUCIDORES. AGUStinas 720. S-29

EMPLEADO COMPETENTE EN mercería para cualquier parte del país, se ofrece. E. S. Rancagua N.o 106. S-30

RECORTADOR DE TAPAS NECEsitamos. Artesanos 693. S-30

REPARTIDOR DE VINOS CON clientela y garantías, necesito. Pago buena comisión. Viña Pra, carro a "Lo Ovalle", paradero 12. S-30

MAESTRO TONELERO QUE SEPA de herrería, necesito como inquilino. Viña Pra, paradero 12, carros a "Lo Ovalle". S-29

AGENTES NECESITO PARA REtratos al óleo. Calle Prat 573. Casita 14. S-30

SE NECESITA UN CERRAJERO. Andes 2336. S-30

CESTERO PARA JEFE DE TAller, necesito. Santa Victoria 880.

VENDEDOR PRACTICO PARA mostrador botica, necesito. Casilla 155.

QUINTERO CASADO NECESITO. San Antonio 444. 29-S

OPERARIO COMPETENTE EN trabajos de granito artificial y falsificación de mosaicos americanos, necesito para ocupación permanente. Dirección: Valdivia, Casilla 600, Diolio Domínguez. O-5

OPERARIOS SASTRES OBRA grande, primera categoría, con muestra, necesítanse. Huérfanos 1260. S-30

JEFE COMPETENTE, PARA DIRIjir taller mecánico, fuera de Santiago, necesítase. Inútil presentarse o hacer ofertas sin referencias de competencia. Tratar: Portales, 3184. Casila 1041. S-29

GUARDIAN NOCTURNO RECOmendado, necesítase San Pablo 3492. S—30

SE NECESITA UN EMPLEADO para el comedor. Tratar: de 10 a 4. Catedral 1587. S-29

PROFESOR PIANO, PARA NIÑIta principiante, necesito. Cumming, 623. S-30

SARGENTO PRIMERO, CASADO, necesita la Policía de La Florida.

LIJADOR DE TACOS. NATANIEL 1358. S-29

NECESITO CARRETELERO REparto bodega Gay 2778. S-29

NECESITO AYUDANTE FIAMBRero y ayudante mezonero. Restaurant La Bahía, Monjitas 834.

MAQUINISTAS Y HUINCHEROS competentes necesito. Pago buenos sueldos. Mapocho 1645. O-1.o

PINTOR DE LETRAS, NECESITO. Providencia 1174.

PELUQUERO, SABADO, DOMINgo, necesito. Sama 1223.

HORNERO COMPETENTE, NECEsita The American Shoe Factory. Nueva Andrés Bello N.o 35. O-1.o

CARRETELERO CON CARRETELA propia necesito en Mapocho 1527. Tratar de 10 a 11 A. M.

HELADERO PRACTICO PARA FAbrica de helados necesito en Mapocho 1527. Tratar: de 10 a 11 A. M.

TECNICO PARA FABRICA DE helados necesito en Mapocho 1527. Tratar: de 10 a 11½ A. M.

CARRETELERO CON CARRETELA propia necesito en Mapocho 1527. Tratar en la mañana.

EMPLEADO EN OFICINA COMERcial y entendido en contabilidad desea ocupación por dos horas en la noche. Casilla 655. S-30

CARPINTERO DEL RAMO NECEsita Maletería El Faro, Estado 74. S-29

MAESTROS QUE SEPAN HACER maletas necesita la Maletería El Faro Estado 74. S-30

VENDEDORES PLAZOS NECESIto. Presentarse 8 A. M. Echaurren 87.

PANADERO. MAESTRO LLEVAR todo trabajo, se necesita para provincia. Buen sueldo. Dirigirse: Providencia 2516. O-1.o

SE NECESITA PELUQUERO CON herramientas. Diez de Julio 492.

OPERARIO PARA ARREGLAR charol necesitamos. "The American Shoe Factory". Nueva Andrés Bello N.o 35. O-1.o

NECESITO PELUQUERO: SABADO y Domingo. Santa Isabel 192.

SE NECESITA UN MAESTRO PAra hacer molduras doradas. Compañía 2015, vidriería. S—30

JOVEN DE 14 A 16 AÑOS, QUE entienda en el ramo de relojería; inútil presentarse sin buenos informes. Tratar: de 10 a 12 A. M., Avenida Yrarrázaval 036.

NECESITO PELUQUERO SABADO y Domingo; pago 20 pesos con comida. Providencia 2976.

FARMACEUTICO NECESITASE. Casilla 316. Santiago.

NECESITO OPERARIOS DE MAletería, buenos adornadores de cajas y gladstoneros. 12 de Febrero N.o 71. S—30

VENDEDORES Y SEÑORITAS ACtivas necesitamos, a comisión, para la venta particular de dentífrico. Edificio Ariztía, 2.o piso, oficina 5.

NECESITO JOVEN CORTADOR DE carne. Domeyko 2208.

BUENOS SUELDOS PARA COCINEras, de la mano y de piezas. Nataniel 24.

NECESITO MECANICO ARREGLAR auto Ford, oficial mecánico, trabajaré de firma Teatinos 76.

CARNICERIA NECESITO, JOVEN 14 a 16 años, para reparto, prefiérese que sepa despostar. Carmen 59.

PELUQUERO NECESITO DE FIRme San Diego 1383.

PELUQUERO NECESITO, PEDRO Lagos 1221.

NECESITO PELUQUERO, FRANklin 1165.

BUEN CARPINTERO MUEBLISTA a firme, necesito; buen sueldo. Sotomayor 45. S-29

APRENDICES PANADEROS POR meses, sepan algo, necesita. Franklin 1225.

PELUQUERO NECESITO SABADO y Domingo. San Diego 723.

NECESITO CANASTERO A TRATO para hacer cochecito mimbre. Avenida Salvador 1069. S-30

HUINCHERO NECESITO COMPEtente en partir tabla, soldar y afilar huinchas. Jornal doce pesos.

CARNICERIA PARIS, NECESITO repartidor recomendado. Buen sueldo. Rancagua 98. S-30

JOVEN ENTIENDA SOLDADURA oxígeno necesito. Gorbea 2518. 29-S.

NECESITO BUEN COSEDOR plantilla. San Pablo 2875. 30-S.

NECESITO ALBAÑIL. ROMERO 2780. 29-S.

LUSTRADOR NECESITO. CHACAbuco 13. 29-S.

JOVEN ENTENDIO EN EL RAMO de tienda necesítase. Delicias 2850. 29-S.

MAESTRO COMPOSTURERO, NEcesito. Avenida Matta 950. S-30

NECESITO PELUQUERO. SAN Diego 1817.

NECESITO PELUQUERO SABADO y Domingo; doy herramientas. San Francisco 1087.

NECESITO PELUQUERO. EYZAguirre 775.

AGENTES ACTIVOS, RELACIONAdos. $ 30 fianza, ganarán $ 10 diarios, necesítanse. Moneda 1050. 1.o-O

NECESITO VESTONEROS COMPEtentes de primera, exijo punto a mano, y muy buenas pantaloneras, con muestras. San Antonio 293.

PANADEROS Y APRENDICES que sepan algo, necesito. Bellavista 0112. 30-S

NECESITO BARNIZADOR. SErrano 52.

EMPLEADO MOSTRADOR ALMAcén, práctico detalle, con recomendaciones. Presentarse: Pinto 1370.

MOZOS RECOMENDADOS PARA comedores, patios, etc., necesítanse. San Pablo 3492. S-30

COCINERO SIN VICIOS, RECOmendado necesito, para colegio. Buen sueldo, Rosas 1178. 9-S

NECESITO MUCHACHO PARA EL aseo. Buen sueldo. Bandera 552. Sanitaria.

NIÑO NECESITO PARA MANDAdos y aseo. Si es decente y capaz, tendrá pronto buena ocupación dentro de la misma casa. Present con recomendaciones a Agustinas 1040, el Lunes 1.o de 9 a 10 A. M. S-30

NIÑO PARA BOTICA NECESITO. San Ignacio 1105. S-30

MOZO JOVEN NECESITO. PUENte 644.

MOZO PARA EL ASEO, QUE SEpa lavar automóvil, necesito con cama adentro, recomendado. San Martín 64.

NIÑO PARA MANDADOS NECESIto. Huérfanos 1508.

NIÑO JOVEN, BUENA PRESENCIA, aseo oficina necesito. Huérfanos 782.

NECESITO MUCHACHO PARA Mandados. San Diego 244.

NIÑO RECOMENDADO PARA REparto de aceitunas. Gálvez 630. S-30

MOZO JOVEN NECESITO QUE SEpa encerar, para aseo y limpieza casa particular, con muy buenas recomendaciones. Dieciocho 481.

NECESITO NIÑO 14 A 16 AÑOS, recomendación. Compañía 2876. F. 29-S.

DOS MOZOS RECOMENDADOS SE necesita. Agustinas 3076. 29-S.

NIÑO JOVEN PARA LOS QUEHAceres de la casa, necesito. Bandera 243.

MATRIMONIO SOLO, EL COCHEro, ella cocinera, bien recomendados para hacienda cerca de Santiago necesito. Tratar: Puente 686. S-29

MATRIMONIO CON FAMILIA, chileno o extranjero, necesito para trabajar en bodega de vinos. Doy casa, sarmiento y cuatro pesos diarios a los hombres. Viña Pra, carros a "Lo Ovalle", paradero 12. S-29

COSTURERAS PARA BLUSAS Y guardapolvos de brín se necesita. Huérfanos 736, oficina 10. 29-S

COSTURERAS COMPETENTES para ropa de fábrica, con certificados conducta necesítanse. Delicias 2358. 30-S

COSTURERAS CAMISAS Y BLUsas para hombres, necesita fábrica de ropa, Delicias 3255. S—30

SE NECESITAN BUENAS COSTUreras. Gálvez, 257. S-29

A VALDIVIA. — SE NECESITA una señora alemana para acompañar señora Santiago. Escribir: Catedral 1587. S—29

NECESITO AMA, DE LECHE SAna, ben sueldo. San Diego 930. S-29

COSTURERAS EN BATAS ELEgantes necesito. Santo Domingo 1017. S-29

LAVANDERIA ANTIGUA Y MUY acreditada. Se vende. Cochrane. 641. S-29

LAVANDERIA FRANCESA, RECOleta 348, empleada para la tienda necesito. S 29

MAQUINISTA SOMBRERERA NEcesito. Trabajo permanente; pago bien. San Diego 219 C. O-1.o

SE NECESITAN BUENAS BORDAdoras en trabajos finos, para trajes de niños. Moneda 957.

SEÑORITA JOVEN CON BUENA letra y redacción, preferible sin compromisos, aspire a buen porvenir, necesítase. Escribir detalles completísimos de su persona, aptitudes pretensiones etc., a S. S. Gálvez 453.

SE NECESITA BUENA AYUDANta vestonera. Marcoleta 444. S-30

SEÑORITA COMPETENTE PARA venta pastelería, necesita Ahumada 130.

SEÑORITA CARMELA SAEZ, ROgámosle pasar Oficina San Pablo 1384.

NECESITO LAVANDERA PUERtas adentro; buen sueldo. Catedral 2610. S—30

NECESITO POSTICERA. GALVEZ 1070.

NECESITO MAQUINISTA PARA hormas señoras, trabajo diario, mañanas o tardes. San Diego 170. S-30

CAJERA Y NIÑERA NECESITO con recomendaciones. Matucana 915. S—30

NORMALISTA MUY BUENOS ANtecedentes desea ocupación. Dirigir carta a A. W., General Saavedra 1145. 29-S.

NECESITAMOS, DESCARNADORA y caladora. Fábrica de Calzado. —Delicias 2701. 30-S.

APARADORAS NECESITO. COchrane 645. 30-S

SEÑORITA QUE TENGA NOCIOnes de contabilidad, buena letra, con conocimiento escribir a máquina y que esté dispuesta hacer cobranzas, encontrará ocupación Merced 8. S-30

NECESITO FORRADORA EN CELUloide Fábrica de Tacos, San Francisco 1852.

CAMISERAS NECESITO. LAVANdería Le Grand Chic. Delicias 2733. 30-S.

NECESITO SEÑORITA APRENDIZ mesonera y cocinera. Copiapó 1472. 29-S.

VENDEDORA COMPETENTE NEcesitamos; buen sueldo. Estado 270

SE NECESITA EMPLEADA DE comedor, recomendada. Compañía 2495. S-29

NECESITASE EMPLEADA PARA la mano. Compañía 2473. S-29

NECESITO EMPLEADA SEPA algo cocina. Panteón 1181. S-29

SE NECESITA NIÑERA CON buenos informes para cuidar un niño; se paga buen sueldo. Salas 301. S—30

UNA NIÑA O SEÑORA VIUDA para cuidar un niñito de cinco años se necesita. Calle Manuel 2106, esquina Campo de Marte. 29-S

NIÑA DE MANO, RECOMENDAda, necesítase en Av. Pedro Valdivia 275. Se paga carro. Buen sueldo. S-30

NIÑA FAMILIA HONORABLE, REgular edad, entendida en costuras y quehaceres de casa, necesito. Santo

NECESITO EMPLEADA PARA TOdo servicio. Lira 1706. O-3

SIRVIENTE DE MANO NECESITA familia extranjera. María 425. S-30

EMPLEADA PARA QUEHACERES de casa, necesito. San Ignacio 240. 29-S

NIÑA PIEZAS, SUELDO 40 PESOS, necesita familia extranjera. Catedral 1642. S-29

EMPLEADA RECOMENDADA PAra matrimonio solo. Sueldo, $ 40. Independencia 734. S-30

EMPLEADA DE CASA CON RECOmendaciones, necesito. Casa extranjera. 1707, Lastra. S-30

EMPLEADAS, EMPLEADOS, NEcesito. Venegas Salas, plazuela Santo Domingo.

EN CASA DE POCA FAMILIA SE necesita empleada para la cocina. Se paga buen sueldo y se exije buenas recomendaciones. Santo Domingo 2332. S-30

NECESITO UNA NIÑA PARA EL comedor. Av. La Paz N.o 13. S-30

EMPLEADA NECESITA MATRImonio solo. San Ignacio 1105. S-30

NECESITO EMPLEADA AYUDAR quehaceres de casa. Santa Rosa 915, casa 4. S-30

DOS NIÑAS PIEZAS NECESITO. República 81.

EMPLEADA PARA NIÑOS NECEsita familia extranjera, Sueldo $ 50. Diez de Julio 318.

EMPLEADA ACTIVA PARA TODO servicio, que sepa cocinar, se necesita; buen sueldo. Lira 656.

EMPLEADA, NIÑA DE MANO REcomendada, con cama adentro, necesito. San Martín 64.

SE NECESITA SIRVIENTE MAno. Nataniel 114. O—1.o

SIRVIENTE DE MANO EN CASA extranjera, de 3 personas, necesítase. San Isidro 615.

NECESITO EMPLEADA PARA LAS piezas, recomendada. Delicias 1936.

MUCHACHA HONRADA PARA EL servicio necesito. Diez de Julio 1348. 30-S

NIÑA PARA AYUDAR QUEHACEres de casa. Fontecilla 126. S-29

SIRVIENTE DE MANO, FORMAL necesito. Castro 432. O-1.o

NIÑA JOVEN AYUDE NEGOCIO casa formal y otra sepa algo cocina, aunque no traiga cama. Delicias 3812. 30-S.

NECESITO UNA NIÑA PARA EL servicio. Blanco Encalada 2559. 1-O.

NIÑAS PIEZAS, COMEDOR, MAno, cocineras para matrimonios solos necesito. República 40. 29-S.

EMPLEADA VENDEDORA PERFUmería, necesítase. Pasaje Matte 58.

EMPLEADA PARA ATENDER Y asear oficina dental, necesítase; prefiérese extranjera. Moneda 1312.

NECESITO COCINERA PARA COcinería. Eyzaguirre 780. S-30

NECESITO COCINERA. MARINA Gaete 758. O-1.o

NECESITO COCINERA FORMAL, sin niño, para dos personas. Blanco Encalada 2129. 30-S.

NECESITO COCINERA SERIA. V. Mackenna 1204. 1-O

NECESITO COCINERA CON REcomendaciones, poca familia. Compañía 1690.

NIÑA AYUDANTA COCINA, PUERtas adentro; sueldo bueno, necesítase. San Pablo 2024. S-29

NECESITO VARIAS COCINERAS, otras comedor. Morandé 833.

NECESITO COCINERA. SUELDO 50 pesos. Marcoleta 21. S-29

MAESTRA DE COCINA Y POStres competente, se ofrece para aquí o fuera de Santiago. Correo Central: C. L. F.

NECESITO BUENA COCINERA para pensión, buen sueldo. Porvenir 608. O-1.o

NECESITO URGENTE NIÑA PARA la cocina; otra para costura. Avenida Cañas 990. Ñuñoa. S-29

NIÑA JOVEN PARA AYUDAR COcina necesita, Gálvez 145. S-30

NECESITO EMPLEADA PARA PIEzas y comedor. Hotel Hispano-Americano, San Diego 142. S 29

MATRIMONIO QUE SEPA LEchar y hortaliza. Chacra en Santiago, Avenida España 375. S-29

NECESITO COCINERA Y EMPLEAda para los comedores. San Pablo 2464. 29-S

NECESITO AYUDANTA DE COcina, puertas adentro y mozo comedor, sin yretensiones, para pensión. Merced 766. S-29

NECESITO COCINERA. GALVEZ 202. S 29

SE NECESITA COCINERA CON recomendación. Lira 170. S-29

SE NECESITA COCINERA, CON recomendación. Santo Domingo, 1897. S-30

SE NECESITA COCINERA EN Compañía, 2876. Chalet "E". S-29

SE NECESITA BUENA COCINERA. Eyzaguirre 1070. Buen sueldo. S-30

NECESITASE BUENA COCINERA joven, aseada, sepa su oficio. Catedral 1249. 29-S

ROSAS 1691, NECESITASE COCInera, buenas referencias, poco trabajo, cocina fácil. Sueldo $ 40. 30-S

NECESITASE COCINERA PARA casa cena; se da pieza. San Pablo 2384. S-29

EMPLEADA COCINA NECESITAse casa matrimonio solo. Gay 1338. S-29

AYUDANTES DE COCINAS NECEsítanse. San Pablo 3492. S-30

NECESITO COCINERA PROFESIOnal; inútil presentarse sin recomendación, calle Meiggs 66. 30-S

SE NECESITAN COCINERA Y empleada para el comedor. Tratar: Matucana N.o 202. S—29

COCINERA NECESITO, BRASIL 731. S-31

COCINERA COMPETENTE PARA matrimonio solo, extranjero, con recomendaciones, buen sueldo, De 12 a 4 en calle Manuel Montt 2260. 29-S.

COCINERA NECESITO. TOCORnal 636. 29-S

COCINERA Y EMPLEADA PARA piezas y niños necesito. Almirante Barroso 49. S-30

COCINERA RECOMENDADA NEcesítase. Lira 182. S-29

COCINERA PUERTA ADENTRO con recomendaciones. Dávila número 1012. S-29

COCINERA NECESITA MATRIMOnio solo. Campo de Marte 216. 30-S

COCINERA POCA FAMILIA NEcesito. Echaurren 216. Buen sueldo. 29-S

COCINERA, NIÑA MANO, NECESIto. Compañía 2518. S-29

COCINERA SE NECESITA, CON recomendaciones. Tratar: San Ignacio, 75. S-30

COCINERA Y SIRVIENTE DE MAno necesito. Recoleta 348. S 29

COCINERA COMPETENTE, PREferencia cocina italiana, necesito. Maturana 1203. S-30

COCINERAS DE MANO, NIÑERAS, mozos comedor, necesito. Magníficos sueldos. Bandera 339.

COCINERA NECESITAMOS, SEPA oficio poca familia, española, buena casa, 70 pesos. 21 Mayo 633.

COCINERA NECESITO, POCA FAmilia, sueldo 50 o más. Recoleta 707.

COCINERA QUE SEPA SU OFICIO, necesito. Moneda 1422. O-1.o

COCINERA FORMAL NECESITO. Castro 432. O-1.o

COCINERA, EMPLEADA PIEZAS, comedor, necesito. 21 de Mayo 831

COCINERA Y SIRVIENTE DE MANO necesita matrimonio. Agustinas 1308.

RESPUESTAS A NUESTROS LECTORES

LAS PERSONAS CUYAS CONSULTAS NO APAREZCAN RESUELTAS EN EL DIARIO, SERAN ATENDIDAS PERSONALMENTE POR EL REDACTOR DE LA SECCION, LOS DIAS LUNES, MIERCOLES Y VIERNES, DE 5 A 5.30 DE LA TARDE.

ACUSACIONES CALUMNIOSAS

V. O.—Santiago. — Hace siete años fuí acusado a uno de los Juzgados del Crimen (por una vulgar venganza) por estafa y suplantación de cuenta. Resulta que la sentencia de 1.a instancia me fué enteramente favorable, ordenándose sobreseimiento definitivo con costas. Mis detractores apelaron de esta resolución y la Corte últimamente confirmó por unanimidad dicha sentencia con costas del recurso. Durante la secuela del juicio sufrí toda clase de vejámenes, inclusive varios días de prisión y gastos de muchos pesos: por lo que yo estimo que tengo derecho a que mis enemigos me indemnicen los gastos y daños que me han hecho. Ruégole, por tanto indicarme si tengo derecho a cobrar indemnización además de las costas.

En conformidad a las disposiciones del artículo 2314 del Código Civil y 211 del Código Penal, la acusación o denuncia que hubiere sido declarada calumniosa por sentencia ejecutoriada, da derecho a una indemnización.

Debemos, sí, hacerle notar que una declaración judicial de esta naturaleza no es fácil de obtener, pues la jurisprudencia se ha ido uniformando en el sentido de que las acusaciones o denuncias sólo merecen el calificativo de calumniosas, cuando han sido deducidas maliciosamente y sin derecho.

De acuerdo con esta doctrina la Corte Suprema aprobó una sentencia que tenía este considerando: "Que no hace ofensa a otro quien hace uso de su derecho". Se trataba de una acusación hecha a unos comerciantes de incendio culpables. Estos fueron absueltos por haber comprobado que no tenían seguro alguno y en consecuencia, pidieron que se declarara calumniosa esa acusación, lo que se rechazó en virtud de ese considerando.

La misma Corte ha confirmado varias veces esta doctrina, como puede verse en las sentencias 95 y 758 del año 1880 y 1336 del año 1892. En todas ellas se ven considerandos como éste, de la última citada: "que según lo expuesto no aparece que el reo haya procedido maliciosamente y sin derecho a deducir la querella criminal que se pide se declare calumniosa."

LONGITUD DEL CATETO EN FUNCION DE LA HIPOTENUSA

Lupercio, Santiago. — ¿Cómo se puede conocer el valor de los lados de un cuadrado teniendo solo la longitud de una línea que es la diagonal? ¿Existe alguna fórmula para calcularlo sin tener que dibujar cada vez la diagonal y el triángulo que se construye sobre ella?

Sí. Si a la diagonal la llamamos d y al lado l, surge de la aplicación del teorema de Pitágoras, la relación siguiente.

d^2 igual $2 l^2$.

de donde l igual $d\sqrt{2}$.

Reemplazando en la relación anterior el valor de raíz cuadrada de dos se obtiene para el lado l el valor d dividido por 1.449.

Basta entonces para determinar la longitud del lado dividir el valor de la diagonal por la cifra 1.449.

ZENON.

COCINERA, PARA 3 PERSONAS necesito, sin niños, recomendaciones. Maestranza 34. 29-S

MAQUINARIAS

A DELICIAS 2215, DIRIJASE cuando necesite vender, comprar máquinas ocasión. O-27.

MAQUINAS ESCRIBIR, USADAS, aunque un poco deterioradas, compro. Casilla 3481. O-2

"LA LEGITIMA", MAQUINA DE coser, tejer anafes, cautines, sopletes a parafina y bencina, accesorios, agujas, repuestos, taller especial de composturas refacciones, etc. Augusto Graf San Diego 85. Octubre 14

MAQUINAS ESCRIBIR, COMPOSturas garantidas, precios bajos. Bandera 139. Oct-3

MAQUINAS: TALLER COMPOSTUras máquinas de coser. Hago reparaciones a precios reducidos, garantizando la buena y pronta ejecución en los trabajos. Tengo máquinas nuevas y usadas, accesorios y agujas para toda clase de máquinas de coser. Avenida Brasil 17. Oct-25.

BOMBA CENTRIFUGA, DE [illegible] A 1.000 litros por minuto, compro. Inglaterra, 1152. S-30

VENDO UNA MAQUINA PIE ANtigua. Rogelio Ugarte 1430. S-29

NECESITO COMPRAR 1 TURBINA horizontal, usada, en perfecto estado, para consumo de 300 litros de agua, por segundo y 9 metros de caída. Dirigirse a M. Domínguez. Casilla N.o 3. Collipulli. 29-S

TORNO BUENO DE OCASION compro. Cienfuegos 67, Marmolería. S-30

VENDO MAQUINA ESCRIBIR, MEsa comedor corredera, tina baño y calentador. Lira 176. S-29

MAQUINA SINGER FORMA MUEble, dos escritorios y amoblado cuero véndese de ocasión. Dardignac 179. S-30

MAQUINAS ESCRIBIR. HUERFAnos 1057. O-28

CAJAS REGISTRADORAS, OCAsión. Huérfanos 1057. O-28

CAJAS REGISTRADORAS, COMposturas, especialistas. Huérfanos 1057. O-28

CALCULADORAS. HUERFANOS 1057. O-28

CAJA REGISTRADORA, OCASION. Huérfanos 1057. O-28

MAQUINA UNDERWOOD, OCAsión, $ 450. Huérfanos 1057.

ADLER, MAQUINA ESCRIBIR OCAsión. Huérfanos 1057. O-28

MAQUINA DE ESCRIBIR ADLER, último modelo, casi nueva, $ 500. O-28

MAQUINA UNDERWOOD ULTIMO modelo, ocasión, $ 600. Huérfanos 1057. O-28

MAQUINA CORONA, OCASION. Huérfanos 1057. O-28

MUEBLES PARA OFICINA. HUERfanos 1057. O-28

ESCRITORIOS CORTINA ROBLE macizo. Huérfanos 1057. O-28

WOODSTOCK, MAQUINA ESCRIbir, ocasión. Huérfanos 1057. O-28

COMPOSTURAS MAQUINAS EScribir, calcular, etc. Huérfanos 1057. O-28

MAQUINA SMITH CASI NUEVA, ocasión. Huérfanos 1057. O-28

CINTAS MAQUINA ESCRIBIR. Huérfanos 1057. O-28

CAJAS DE FONDOS. HUERFANOS 1057. O-28

COMPRO MAQUINA HELADERA. Arturo Prat 1253. S-29

MAQUINA ESCRIBIR PERFECTO estado vendo $ 290. San Diego 248. S-29

SIERRA PARA GRABAR, VENDO barato. Providencia 1974. S-30

TORNO METAL VENDO. SAN PAblo 1444. S-30

MAQUINAS PIE SINGER, BOBINA, baratarísimas, vendo varias. Nataniel 1179. S-30

COMPRESOR AIRE, MOVIDO COrrea 6x8 aproximadamente con su estanque, compra casilla 3332, Valparaíso. 4-O

BUENA PRENSA DE COPIAR vendo, Cochrane 286. 29-S.

MEDICINA

GONORREAS NUEVAS, ANTIGUAS, impotencia, sífilis, afecciones prostáticas, en ambos sexos. Leucorreas, curación radical garantizada en pocos días. Sistema nuevo propio, estudios especiales en Clínicas extranjeras. Atiendo enfermos provincias por correspondencia. Toda consulta gratis. Facilidades de pago. Diariamente de 9 A. M. a 7 P. M., nocturna 8 a 10. Festivos, de 9 a 12. San Antonio 41. Casilla 2756. Clínica y Laboratorio Médico Dr. J. Lefevre. O-25

¡GONORREA, SIFILIS, PROSTATItis crónica! Curación garantida, procedimientos modernos. Cirugía, medicina general. Inyecciones Pondericas del doctor H. Castro. Mapocho 1076. 3—A

ENFERMOS DEL ESTOMAGO (Dispepsia, acidez), riñones, hígado, intestinos vegiga, etc., sanarán radicalmente en pocos días tomando "Té Araucano", (la mejor combinación científica de yerbas medicinales). Paquete $ 2. Se vende únicamente en calle San Ignacio 247, o diríjase a casilla 5052. Se atienden pedidos de provincias. S-29

EXAMEN DE LA VISTA GRATIS en el Almacén Optico, Ahumada 264 atendido por el especialista titulado doctor. Gran surtido de toda clase de anteojos y lentes a precios bajísimos. E-18-1924

JUAN SEGUEL, MASAGISTA. ESpecialidad parálisis, atrofias musculares. Hospital San Juan de Dios. S-30

¡CANOSOS! NO BOTEN PLATA EN comprar tinturas desconocidas Compren únicamente la Tintura Vegetal Herz, que se vende en Angamos 275, entre Lira y Maestranza, que tiene la garantía de probarla antes de comprar. Frasco, 5 pesos. O-1

ESTUDIANTE MEDICINA COLOCA toda clase inyecciones. Echaurren 87.

MASAJE MEDICO - ELECTRICO Francisco Lenti, estudios en Italia. Especialidad enfermedades articulares, parálisis, reumatismo, neuralgias, úlceras, tumores cancerosos y del vientre. Consultas: de 2 a 5. Arauco 827. 10-Nov.

MATERIALES DE CONSTRUCCION

VENDO MEJORAS, CALLE BUEnos Aires 241. Verlas de 3 a 5. S-29

REALIZO TODA CLASE DE MAderas nuevas y usadas. Irarrázaval 860. S-7

GALPON, DOSCIENTAS PLANchas de zing, inglés, vendo. Santa Rosa 1779. 29-S

LADRILLOS DE MURALLA BUEna clase se necesitan 25 mil, entrega del 15 de Octubre al 15 de Noviembre. Casilla 1909. S-29

POSTES DE PINO OREGON, DE 8x8, por once metros, vendemos a $ 0.50 el pie. Santa Isabel 0174 Oriente. 30-S

DUELAS NUEVAS LLEGARON. Barraca Maestranza, Maestranza 783. O-1.o

PLANCHAS ACANALADAS USAdas, vigas pino 3x12" y 5 metros, a 30 centavos el pie, vendo. Eyzaguirre 532. S—30

TEJAS ADOBES, PUERTAS, VENdese, baratos. Echaurren 241. 30-S

SE VENDE UNA REJA DE FIERRO de 2 hojas, y una carretela con arneses y caballo. San Diego 1316.

VENDO OCASION 300 PLANCHAS zinc blanco y negro usado. Patricio Lynch 886. 30-S.

PROVIDENCIA 1174, FABRICA DE puertas y ventanas, hace toda clase de trabajos de construcciones y reparaciones de edificios e instalaciones comerciales.—R. 2.o Rojas. 29-Octubre

VENDENSE 20 METROS SOLERA de piedra, de 4'. Coquimbo 713. 1.o-Oct.

MUEBLES

MUEBLES LIQUIDACION MENsual. Dormitorios, 550; escritorios dobles cortinas, 400; juegos escritorios 100; salones, salitas, etc. con facilidades de pago. Especialidad estilo colonial. Fábrica Nacional de muebles, Serrano 398, esquina Cóndor, teléfono 95, Matadero. 9-O

"LA MAGALLANES", Av. MATTA 004, por conclusión del negocio se liquidan con un 50 ojo de rebaja toda clase de muebles. 1.o-Oct.

MUEBLES RECIBE EN EMPEÑO La San Juan de Dios. Delicias 745. 30-S

PIANOS, RECIBE EN EMPEÑO LA San Juan de Dios. Delicias 745. 30-S

MUEBLES FINOS: COMEDORES, dormitorios, salones dorados, vende: Fábrica: Nataniel 464. Marzo 23 1924

VENDO VICTROLA VICTOR, DIScos. Carrera 415. O-1

COMPRO VICTROLA: BUENA marca y buen mueble, con poco uso. Indíquese marca y precio mínimum a Casilla 1666. S-30

AUTO-PIANO ALTA CALIDAD, ocasión, nuevo. Facilidad pago, véndese. Casilla 2530. S-30

PIANO HERZ, 88 NOTAS, VENDEse barato. Maestranza 579. 29-S

VICTROLA MUEBLE CON DISCOS escogidos "Víctor", vendo. San Pablo 2215. S-29

VENDO ESCRITORIO MINISTRO y juego escritorio algo deteriorado, varios muebles. Avenida Cañas 990, Ñuñoa. S—29

PIANO, OCASION, VENDESE. — Olivares 1445. S-30

VENDO PIANO, BUENA MARCA, en 1,300 pesos. Arturo Prat 748.

APARADOR MARMOL ESPEJO, 130 pesos; otro nogal, 70; seis sillas altas enjuncadas, mesa, 15; amoblado salón, cretona fina, 160; amoblado cuero carroquí, 240; escritorio cocina económica, 100, vendo varias otras. —Eyzaguirre 541.

MUEBLES COMEDOR, CUADROS, salita, servicio cuchillería, estatuas, plancha mármol, véndese. Verlos: de 9 a 12. Serrano 561. S-29

DE OCASION VENDESE MENAJE de casa y plantas en Cumming 732. S-30

VENDO GUARDARROPA, COMODA y lámparas Gálvez 202. S 29

CUNA BRONCE, FLAMANTE, OCAsión, vendo. Nataniel 1386. S-29

COMPRO AMOBLADO DORMITOrio forma inglesa. Delicias 3309. S-29

MUEBLES SUELTOS COMEDOR dormitorio, vendo ocasión. Molina 546.

VENDO DOS ROPEROS CON ESpejos; uno estilo inglés, otro estilo antiguo. Santa Rosa 265. O-1.o

VICTROLA Y DISCOS VICTOR vendo $ 350. Las Quintas 458. S-30

VENDO DE OCASION ESPLENDIdo billar americano, de uso particular. Dirigirse: Castro 712. O—1.o

AMOBLADO CUERO MARROQUI legítimo, importado, 350 pesos; amoblado cretona, muy confortable, 180; escritorio lingue, ministro, 120; archivador doce cajones, 80; estante librero, 80; sillón giratorio, 50; prensa copiar, 50; peinador mármol, espejo, 70; lavatorio desagüe, loza, 80; catre blanco, 50; buenos aparadores mármol, espejos biselados, 130; otro, 70; mesa comedor, 15; buena cocina económica, 100 vendo. Eyzaguirre 541.

VENDO PIANO DE OCASION. ARturo Prat 748.

1,000 RICO, FLAMANTE PIANO, varios muebles, vendo. Gálvez 186. S—30

VENDO URGENTEMENTE RICO piano vertical marca Didiner, maquinaria bronce, aparador, dos trinches modernos; mesa correderas, doce sillas, paragüero, baratísimo. — San Pablo 1423.

VICTROLA NUEVA, MUY BUENA vendo con discos, 350 pesos. San Francisco 188.

REALIZO MOBILIARIO SALON A cocina, juegos, piezas sueltas, piano Blutner, vitrola Victor. Huérfanos 2494.

VENDO PIANO. VICTORIA 563, Casa 18. S-30

VENDESE APARADOR, MESA COmedor, mesa centro, alfombra Bruselas. Diez de Julio 956.

ESCRITORIO, CORTINAS PARA señora, muebles comedor. Dormitorio, vendo por viaje. Miraflores 130. 30-S

OPORTUNIDADES PARA FAMILIAS

MANIQUIES ORTEGA, NUEVOS modelos rebajados de precios, Fábrica: Rosas 1869. Nov.-21

VESTIDOS ELEGANTES, ABRIgos seda, sombreros, calzado, ternos, realizo. Riquelme 630. S-30

TEJIDOS A PALILLOS: SE HACE toda clase de trabajos en lana y seda, otras novedades. Casa particular. Avenida Providencia 869. 29-S

HAGO Y TRANSFORMO SOMBREros de señora, a precios módicos. Hechuras desde 12 pesos; y se tiñen toda clase de sombreros a 5 pesos en todos colores. Sama 1648. S-29

CULTO, TRANSFORMO, LIMPIO pieles, plumas, embalsamo pájaros. Olivos 950. S-30

JERSEY PURA SEDA IMPORTAdos francés. Lindísimos colores: negro, azul marino, café, gris perla, terracotta, champaña, etc.; ancho 1.40; liquídase por metros; precio único: $ 58. También liquidamos chompas lana tejido doble, solamente 18 pesos. Galería Las Rosas, ubicada en Rosas 957, oficina 24. O—1.o

TRAJES SASTRE TEJIDOS LAna, enhuinchado seda, a $ 100. Pida nuestro agente. Correo Clasificador. A. 81.

SEÑORAS, LIQUIDAMOS RICOS delantales grandes, 7.80. Monjitas 865. 30-S

BLUSAS BLANCAS, 4.80; CAMIsas, 3.70. Monjitas 865. 30-S

SALDO SABANAS GRANDES, 3.50; fundas, 2.00. Monjitas 865. 30-S

GUAGUITAS: CAMISITAS, 1.30; paletocitos, 2.40; batitas, 5.00. Monjitas 865. 30-S

LIQUIDAMOS PRECIOSOS AJUAres bautizo, desde 19.50. Monjitas 865. 30-S

CABALLEROS: RICAS CAMISAS con dos cuellos, fantasía, 14.50. Monjitas 865. 30-S

CAMISAS CEFIRO, FINAS, 11.50; calzoncillos, 4.50. Monjitas 865. 30-S

APROVECHEN NUESTRA BARAtura en camisas para caballeros. Monjitas 865. 30-S

LIQUIDAMOS: PAÑUELOS REBOzo blancos, tamaño grande, 6.00; capitas guaguas, 11.50. Monjitas 865. 30-S

ROPITA INTERIOR PARA NIÑOS y niñas, liquidamos cualquier precio; hacemos descuentos. Fábrica: Monjitas 865. 30-S

CAMISAS CON CUELLO, PECHEra hilo, 11.00; calzoncillos céfiro, 6.50. Monjitas 865. 30-S

OBJETOS PERDIDOS

HABIENDOSE EXTRAVIADO EL título N.o 2726, de la Compañía Minera Tocopilla, por 100 acciones de propiedad del señor Sergio Edwards, queda sin valor por haberse dado el aviso correspondiente. Oct.-11

HABIENDOSE EXTRAVIADO LA boleta de Depósito a plazo indefinido del Banco Anglo Sud-Americano N.o 35|387, de fecha 7 de Agosto de 1923, por $ 7.271, a la orden del señor Juan Gidi, queda nula y sin valor, por haberse dado el correspondiente aviso al Banco. 29-S

RUEGO A LA PERSONA QUE haya encontrado dos aros de rueda de auto perdidos en la mañana del Martes en García Reyes, los devuelva o avise a la Asistencia Pública. S-29

HABIENDO EXTRAVIADO LA LIbreta de Ahorro N.o 367674 de don Nicolás Quezada Farías, queda nula y sin ningún valor por haberse dado el aviso correspondiente a la Administración de la Caja de Ahorros de Santiago. S-30

GRATIFICACION SE DARA A LA persona que devuelva prendedor redondo de señora con nueve perlas y brillantitos, perdido en la tarde del Jueves. Claras 254. S—30

PRESTAMOS DE DINERO

PRESTAMOS SOBRE ALHAJAS pianos, victrolas, artículos plaqué, objetos de arte, etc. etc. San Diego 460. El Aguila. Set-31

ANTICIPAMOS FONDOS SOBRE automóviles y carruajes. Montepío Universal. Meiggs 49. O-18

¡¡DINERO!! FACILITO RAPIDAmente, por automóviles, muebles, pianos, mercaderías, fianzas hipotecarias, acciones cotizables. Santo Domingo 1216. 22-O

$ 5,000, $ 10,000, $ 15,000, $ 20,000, $ 30,000 hasta $ 60,000, listos para colocar en primeras, segundas hipotecas. Interés bajo. Negocios rápidos. Jorge Cristi. Catedral 1109. 2-O

CAPITALISTAS: DERECHOS MInas carbón valorizados diez mil libras, reconocidos técnicos Gobierno, muy rica clase, lado ferrocarril, véndese $ 28,000 o permútase por propiedades. Correo 2. L. T. V. S-29

PRESTO 1,000, 2,000, 5,000 A 20,000. Libertad 10.

$ 6,000 PRESTO AL 12 o|o POR Propiedad urbana. Bandera 84. Oficina 26.

PROPIEDADES

VENDO CASA 16 PIEZAS, MUY cómoda $ 60.000. Andes 2621, verla 4-6 P. M. S-29

55,000 ESPECIAL EXTRANJEROS, facilidades pago, vendo lindo cómodo chalet nuevo, completamente rodeado por jardines y árboles frutales. 75,000 el mismo chalet con gran sitio esquina anexo, especial para industria o edificar propiedad de renta. Véndense en conjunto o separado, situado y tratar propietario Victoria 60, a media cuadra de Vicuña Mackenna y dos cuadras pasado Matta. S-30

75,000.00 VENDO SIN AGENTE, ESpléndida casa Santa Rosa 1042, doce piezas, gas, electricidad, garage, baño, cocina, dos W. C., gallinero, tres patios, dos parrones, árboles frutales, carros puerta 14, 33. S-30

$ 27,000 VENDESE CASA, JUAN Vicuña 1f08. Seis piezas habitación, tres servicio, hall, dos patios embaldosados, luz eléctrica, alcantarillado; muy buen estado. Sin agente. S-29

VENDO DOS ESPLENDIDAS PROpiedades, sin agentes, facilidades pago. Independencia 1151 S-30

$ 12,000 SE VENDE CASA ESTUcada, cinco piezas, arboleda de mucho porvenir. Vargas 4716, una cuadra de Mapocho. 11-O

CASITA TRES O CUATRO PIEZAS con patio barrio Mapocho, San Pablo Plaza Brasil, hasta $ 12,000, pago al contado. Dirigirse: Casilla 1220. S-30

MAGNIFICA CASA DOS PISOS Y buena puerta de calle, en la mejor situación central y comercial, contrato largo, importantes mejoras. Se ofrece en traspaso para negocio y habitación y también con mobiliario. Bandera 139. Oficina. S-30

$ 35,000 COMPRO CASA BARRIO central. Al contado. Juan Zamorano. Labbé Cas: 98. S-29

OPORTUNIDAD: VENDESE QUINtita bien plantada, dos piezas, cerca Plaza Ñuñoa, calle Concha 381. Tratar con Carvajal, Fábrica Vidrios San Diego. S 29

$ 32,500 VENDO CASA MUY COMOda, elegantemente decorada, un paso carros. Lira 1333.

COMPRO CASA EN CALLE SAN Diego, de Matta a Franklin, o Independencia hasta el número mil, valor de $ 35,000 o menos. Dirigirse: Independencia 445 S-30

2,500, CASITA; 800, SITIO CISTERna, vendemos. San Pablo 1384.

CHACRA 21 CUADRAS PLANTAdas de manzanos, viñas, ciruelos y nogales, en Malloco, carros a la puerta, excelentes bodegas, basijas y maquinarias. Precio: $ 195,000. Forge Cristi S., Catedral 1109. O—1.o

COMPRO CASA BIEN CENTRAL, moderna y cómoda, pago hasta 400 mil pesos al contado. Dirigir ofertas a mi casilla 4610, Correo N.o 2, acompañándome plano del alcantarillado, indicándome distribución y superficie exactas, frente y fondo: para no perder el tiempo, ni molestar con visitas inútiles. S—30

EN REQUINOA O ROSARIO compro fundo inmediatamente, de 200 a 300 cuadras bien regadas, pago al contado. Teatinos 86. S—30

EN RAMAL MELIPILLA COMPRO urgente otro fundo regado, de valor hasta $ 1.000,000. Greene, Teatinos 86. S—30

$ 11,000 VENDO CASA CALLE NOgales entre Delicias y Ecuador. Bandera 84. Oficina 25.

$ 70,000 VENDO CASA HABITAción central, muy buen estado, y gran patio, con parrón. Deuda: $ 25,000. Bandera 84, Oficina 25.

$ 22,000 VENDO CASA QUINTA. Av. Tegualda cerca Irarrázaval, y otra en Los Guindos (Ñuñoa), con carros al frente. — Bandera. 84. Oficina 25.

$ 650,000 VENDO FUNDO DE CERca de 500 cuadras regadas en Maule. Bandera 840. Oficina 25.

VENDO CASA GRAN SITIO APROpiada toda industria, grandes habitaciones, electricidad, entre carros. Precio módico. Coquimbo 749. O-1.o

$ 8.000 VENDO SITIO CENTRAL. Irarrázaval 1330. Dueño: Sotomayor 689. S-30

QUINTA 10 A 15.000 METROS. DEseo arrendar alrededores Santiago, casa chica, regular. Correo 9. C. F. S-30

DE OCASION COMPRARIA SITIO. Ofertas por carta: Copiapó 588. S-30

QUINTA EN PEDRO VALDIVIA, con buena casa moderna, compramos al contado, de valor hasta $ 150,000. Greene, Teatinos 86. 30-O

SITIO EN AV. SANTA MARIA, UN paso Plaza Italia, 51 por 49 metros, permutamos por propiedad renta. Negocio fácil y rápido. Greene, Teatinos 86. 30-O

VENDO CASA EN AVENIDA ROsario, a un paso de Recoleta. Serrano 52.

PROFESIONALES

ZURCIDOS JAPONESES, INVISIbles, especialidad viraduras, ternos, sobretodos toda clase composturas No equivocarse. Casa Amarilla. San Diego 236. 15-D

CONDOR 1158 CASA ANTIGUA única especialista zurcidos invisibles. Jersey sedas. viraduras hechuras. Transformaciones garantidas. Octubre 8

SASTRERIA LATORRE, CATEDRAL 1278. Avisa a su clientela y al público que recibió un bonito surtido casimires importados. Recibe hechuras desde 90 pesos. 2-O.

Mme. BORDEAUX ZURCIDORA. tejedora Especialidad en toda clase zurcidos Recibe órdenes en San Diego 186 Admite viraduras transformaciones. Oct. 11

ZURCIDOS INVISIBLES, NOTABLE zurcidor japonés. Especialista único. Especialidad en viraduras, composturas, transformaciones Son perfectas San Diego 228 Teléfono Inglés 667 Noviembre 11

SASTRERIA MACK. — MONEDA 1021. Ahumada-Bandera. Visitándola comprobará economía, difícil imaginarse sin ver. Mercadería inglesa, linda fantasía. Traje valor $ 350 ahora 200. Trabajos de lujo. Hechuras finas, 190 pesos. Cortador titulado. 7-Octubre

VISITE LA SASTRERIA PARADA, en Arturo Prat 387, y obtendrá un elegante traje o sobretodo de último estilo por sólo $ 50, atendida por su propio dueño, conocido cortador de esta plaza. Especialidad en zurcidos. 3-O

REMATES

REMATE NEGOCIOS, MENAJES, encárguese Arce-Campanella. García Reyes 28. 11-Octubre

DOY REMATES DOMICILIO. Compro saldos mercaderías: recibo muebles y mercaderías a consignación. Anticipo dinero.—Julio Vargas Sotomayor 9-A. S-29

REMATE HOY. CONTINUACION del almacén de abarrotes Alameda 2788, a las 2 P. M. Quedan conservas, cajones velas, cristalería, dos balanzas, molinillo grande, romana 500 kilos, dos cocinas económicas, cuadros mesas, sillas máquina coser, ropa hecha, cortes de casimires, vidrieras, licores finos, aguatería, letreros, estanterías mostradores 60 chuicos.—Julio Vargas. — Ordenes, Sotomayor 9. 29-S.

REMATE PUBLICO DEL RESTAUrant y Bodega, San Francisco 999, esquina Porvenir.—Para hoy Sábado, a las 2 P. M., al mejor postor. Hay: elegante estantería con espejos, mostradores, mesas chicas, sillas doblar, barriles, cuarterolas, mesas grandes, botellas vacías, damajuanas, barrilitos vidrios, copas, vasos, cauteleres, vidrieras paradas, vidrieras tendidas, sillas Viena, espejos, lava-copas, peso mostrador, romana 300 kilos, silla montar chilena, carretela aperada, vidriera calle, pipa vinagre, plantas maceteros, bambúes, leña, carbón, sal costa. Además, venderé magnífica carretela aperada, cocina económica grande cocina gas, servicio cuchillería, cucharas, platos, escaleras, patente licores 2.a clase, catres, estantes, roperos y muchos muebles.—Eliodoro Estay, martillero. Recibo órdenes para remates. Oficina: San Diego 106.

ROPA HECHA

ROPERIA "LA CANTABRICA" ofrece precios de costo: ternos, sobretodos de ricos casimires, cortes moda. Paletoes, pantalones, sombreros, calzado. Esmeralda 863, al llegar a 21 de Mayo. N-o

ROPERIA LA VEGA, ANDRES Bello 694. Ofrece en baratura ternos nuevos, paletoes, pantalones, sombreros, calzado, todo desinfectado N|O

ROPERIA ANDRES BELLO, NUmero 601, esquina Recoleta; ofrece ternos, paletoes, ambos, pantalones, ternos de niños, sombreros, calzado, precios baratísimos todo infectado N|O

[illegible] VIA, SAN Diego 236, casa compraventas. [illegible] ternos, ambos, vestones, pantalones, calzado nuevo, usado, facilidades de pago. 10-N

ROPERIA LA CASA VERDE, ESmeralda 857, entre San Antonio y 21 de Mayo. Realiza ternos, ambos, paletoes, todo de casimires extranjeros, corte correcto, sombreros, calzado. Visítenos, casero, aproveche nuestros precios. N|O

ROPERIA MANUEL RODRIGUEZ, esquina San Pablo, ofrece en baratura, ternos, ambos, paletoes, pantalones, todo de ricos casimires surtido colores para todas medidas; sombreros, calzado, desinfectados. N|O

MADERAS

CHAPAS DE CAOBA Y ROBLE, A precios sin competencia ofrece Fábrica Suiza, de Parquets, Avenida España 106. O-9

CHAPA ROBLE CUARTEADA A precio bajo, véndese. Coquimbo 1177. O-17

BOMBAS

10.a COMPAÑIA DE BOMBEROS "Bomba España".—Cito a la compañía a ejercicio para el Domingo 30, a las 3 P. M., reunión en el cuartel. Uniforme de parada.—El Ayudante.

Remate de prendas de plazo vencido

Hoy Sábado 29 de Setiembre, a las 9 1|2 A. M., el martillero señor Goycolea, rematará en la **CASA DE PRESTAMOS "LA LUNA", calle San Diego N.o 1206,** las prendas no rescatadas y comprendidas entre los números 58,128 a 64,472 y 44,082-47,739.

Hay: Gran surtido en cortes de casimir y retazos de géneros, anillos con brillantes, prendedor con perlas y diamantes, muebles de comedor y dormitorio con mármol y espejo, sillas de Viena, pañuelos de rebozo, ponchos y mantas, alfombras, manteles y servilletas, maletas y maletines de cuero, relojes y cadenas de oro y plata, gran surtido en ropa y calzado para hombres y señoras, etc.

Hoy Sábado 29 de Setiembre, a las 10 1|2 A. M., el martillero señor Eyzaguirre, rematará en la **CASA DE PRESTAMOS "LA ESMERALDA", calle Cochrane N.o 699,** las prendas no rescatadas y comprendidas entre los números 20,356 a 24,282.

Hay: Catres de fierro con bronces, colchones, maletas y maletines de cuero, sobrecamas de piel, carteras y maletines de plata y alpaca, manteles y servilletas, rosas con brillantes y perlas, muebles de dormitorio y comedor con espejo y mármol, armas de fuego, relojes de bolsillo y pulsera de oro y plata, amoblados tapizados, anillos con brillantes, etc., etc.

Hoy Sábado 29 de Setiembre, a las 2 P. M., el martillero señor Lois rematará en la **CASA DE PRESTAMOS "LA SAN PEDRO", calle San Pablo N.o 2112,** las prendas no rescatadas y comprendidas entre los números 96,329 a 97,642.

Hay: Sillas de Viena, ternos de casimir, vestidos, blusas, batas, abrigos, sobretodos y calzado en gran cantidad, gargantillas y pulsera de oro, servicio de mesa de plaqué y loza, pañuelos de rebozo, gran surtido en ropa interior y de cama, relojes y cadenas de oro y plata, lámparas, cortinas, peso mostrador, anillos con brillantes y piedras de color, etc., etc.

Hoy Sábado 29 de Setiembre, a las 4 P. M., el martillero señor Araya, rematará en la **CASA DE PRESTAMOS "LA ESTRELLA LACRE", calle San Pablo N.o 2097,** las prendas no rescatadas y comprendidas entre los números 55,664 a 57,021.

Hay: Ternos de casimir, vestidos, blusas, batas, abrigos, calzado y sobretodos en gran cantidad, relojes y cadenas de oro y plata, máquinas de coser de mano y pie, manteles y servilletas, cortes de casimir y retazos de géneros, mantas y ponchos de felpa y castilla, maletas de cuero, mantos de seda y velo, cuellos y manguitos de piel y muchas otras especies.

Las prendas estarán a la vista desde dos horas antes del remate.

PAGO AL CONTADO.

EL INSPECTOR.

REMATE

Avisamos a los interesados y al público en general, que el 1.o de Octubre, a las 10 1|2 A. M., serán sacadas a remate, con arreglo a la ley, las prendas de plazo vencido, comprendidas entre los números

21,569 AL 22,885

MUY IMPORTANTE.—Por orden de la inspección, sólo podrán ser renovadas las papeletas que se presenten, hasta momentos antes de dar comienzo al acto del remate.

"LA EQUITATIVA".—DELICIAS 851 AL 857

S-30

REMATE

de las Maquinarias, Existencias, Instalaciones y Mobiliario Oficina

DE LA FABRICA DE MUEBLES

755 - MAESTRANZA - 755

— PROXIMO A DIEZ DE JULIO —

HOY SABADO 29, A LAS 10 DE LA MAÑANA

Por cuenta de quién corresponda

—: HAY :—

MAQUINARIAS.— Gran cepillador Fay & Egan, Sierra huincha Americana de 37. Otra idem de 675. Cepilladoras, 2 Motores eléctricos de 10 HP., marca A E G, Tupi, Sierra circular, Torno Escopleadora barrenadora, Trasmisión de acero de 1 3|4 con descansos Siki y poleas de fierro. Fragua portatil, Molejones, gran prensa enchapadora, Motor eléectrico A E G., de 7 HP., Máquina automáttica para afilar herramientas, Poleas de fierro y maderas. Cepilladora de 24', Sargentos, Prensas, 100 bancos carpinteros con tornillo, gran cocina, etc., etc.

EXISTENCIAS.— Fierro en barra, Tornillos, Clavos, Puntas Resortes de aire comprimido, Chapas, Bisagras, Pomeles, Tiradores goma en plancha, etc., etc.

INSTALACIONES.— Estantería, Mamparas, Divisiones, Armarios para herramientas, saldos de maderas de roble, caoba y lingue, etc., etc.

VICTOR ARAYA L.
Martillero de Hacienda

REMATE DEL MENAJE DE CASA

De la Sucesión de la Sta. JUSTA RUFINA DIAZ PONCE

2071 - CATEDRAL - 2071

HOY SABADO 29, A LAS 2 P. M.

—— HAY: ——

SALON.— Rico piano vertical de 3 pedales marca "EUPHONIE", mueble de nogal, estante para música, amoblado nogal tallado tapiz yuto, 4 cortinajes iguales, boul de nogal y erable con marquetería y aplicaciones de bronce, mesa de centro, 2 mesas de arrimo cubierta mármol, estante para chiches, pedestales, jardineras, figuras de terracotta, jarrones de cerámica, tarjetero, alfombrado de una pieza, etc., etc.

SALA.— Amoblado de nogal tapiz yuto, con 1 sofá, 2 sillones y 6 sillas, mesa de centro, columnas, pedestales, figuras de terracotta, cuadros al óleo, 4 grandes grabados antiguos, figuras, adornos, cortinajes, alfombrado, lámpara eléctrica de bronce, etc.

ESCRITORIO.— Amoblado Misión tapiz cuero, escritorio medio Ministro de nogal cubierta paño lacre, estante color caoba para libros, sillón giratorio, mesa de lectura, pedestales, figuras de bronce y terracotta, cuadros al óleo, grabados, alfombrado de una pieza, etc., etc.

COMEDOR.— Amoblado Renacimiento de nogal tallado con mármoles plomos y lunas biseladas, con 1 aparador, 2 trinches, mesa de extensión y 12 sillas talladas con asiento y respaldo junco, servicio mesa loza inglesa, cuchillería, cristalería, plaquées finos en centro de mesa, servicio para té, alcuzas, paneras, reloj de pared, carpeta, mantelería, lámpara eléctrica de bronce, etc., etc.

DORMITORIOS.— 4 amoblados de dormitorio con roperos de 1 cuerpo en roble americano, cedro, nogal compuesto de ropero, peinador, cómoda y velador, catres de bronce y fierro con bronce, colchones de lana, ropa de cama, servicios de lavatorio, piel de vicuña, divanes y sillas tapizadas, roperos, guardarropas, peinadores sueltos, delanteros, grabados religiosos antiguos, útiles de toilette, etc., etc.

BAÑO.— Tina de fierro enlozado, calentador de cobre, lavatorio de desagüe, lluvia, piso al laqué, etc.

HALL.— Paragüero de roble americano importado, amoblado de roble, jardineras, pedestales, paragüero de nogal, colección de plantas finas en tina y maceteros; hay camelias, olivias, rhododendros, fuxias, etc.

VARIOS.— Cocina económica de 2 platos con horno y caldero, estante fierro para ollas, batería de cocina de fierro enlozado, estantes para despensa, muebles para resposteros, muebles sueltos, etc.

VICTOR ARAYA L.,
MARTILLERO DE HACIENDA

LA SAN JUAN DE DIOS

Avisa a las personas interesadas, que el 1.o de Octubre, a las 9 1|2 A. M., serán rematadas en remate público las operaciones comprendidas entre los

Nos 92,320 al 92,748

745 - DELICIAS - 745

REMATE DEL MENAJE DE CASA

DEL EXMO. SR. EUGENIO MARTINEZ THEDY

MINISTRO PLENIPOTENCIARIO DEL URUGUAY

(POR CAMBIO DE INSTALACION)

Hoy Sábado a las 2 P. M.

255 CIENFUEGOS - 255

—— HAY: ——

SALON I.— Rico piano de 1|2 cola Schiedmayer, lindo amoblado dorado Luis XVI forro de brocato rosado con listas oro, compuesto de: 1 sofá, 1 bergere, 2 sillones y 4 sillas; vitrina de caoba con bronces, gran mesa dorada Luis XVI con mármol beige, trumeaux dorado, **3 cortinajes de seda color oro,** pedestal de ónix con bronce Luis XVI, estatuas de mármol, lámpara de sobre mesa, jarrones chinos y holandeses, mantón de manila, cuadros de Sanz, Callen Laloue, y otros, lámpara y apliques de bronce Luis XVI, alfombra de tripe cortado, etc.

SALON II.— Amoblado dorado Luis XVI forro de seda turquesa, compuesto de: 1 sofá, 2 sillones y 2 sillas, banqueta y sillas de centro, estatuas de mármol, lámpara de pie de bronce, jardineras, pedestales dorados, cuadros, alfombras tejidas a mano, lámpara y apliques de bronce, etc.

ESCRITORIO.— Rico amoblado Chesterfield forro de cuero de Búfalo, compuesto de: 1 sofá y 2 sillones, biblioteca y escritorio ministro estilo inglés, estante seccional de caoba, 3 cortinajes de seda verde, **victrola de viaje, Deca con 60 discos escogidos,** cuadros, alfombra, lámpara de fierro forjado, etc.

HALL.— Gran amoblado estilo florentino copia de antiguo foro brocato rojo compuesto de: 1 sofá y 4 sillones; credence, bahut y mesa de centro talladas, potiches chinos y de Talavera, bronces japoneses antiguos, telas egipcias y bolivianas, mesa ratona, mesita de fumar, piezas de bronce moriscas, **lindos tapices persas, galerie de 5 metros de largo,** alfombra de escalera, varillas, farol de fierro forjado, apliques de madera, etc.

COMEDOR.— Lindo amoblado importado de Maple estilo Jacobo compuesto de: aparador, vitrina, trinche, mesa de tornillo y 16 sillas con marroquí, **rico servicio de porcelana con guarda de oro mate para 18 personas; precioso servicio de cristal Bacarat tallado, vajilla de plaqué Christofle** compuesto de: sopera, legumbrera, 2 fruteros, 4 azafates, panera, recogedor de migas y salcera; 2 candelabros de plaqué Luis XVI, **jarros de cristal Bacarat con mangos de plata,** piezas de cristal tallado, servicios para té; diversos útiles de plaqué Elkington, **ricos cubiertos Luis XVI,** heladera, jarros de plaqué para agua, cuadros antiguos de flores y otros originales de Poy Dalmau, jarros de Talavera, mantel con encajes Filet, alfombra, 3 cortinajes de felpa fresa, biombo, lámpara holandesa de 9 luces, etc.

DORMITORIO I.— Lindo amoblado de caoba con marquetería y bronces Luis XVI compuesto de: ropero de 3 cuerpos, chiffonier, toilette de 3 espejos y 2 veladores, 2 catres de bronce redondos, diván y 3 cortinajes de seda azul, **servicio de lavatorio de plaqué,** cuadros religiosos, alfombra, lámpara, etc.

OTROS DORMITORIOS.— 3 amoblados completos estilo inglés compuestos de: ropero, peinador, cómoda y veladores, catres de bronce, guarda ropas de lingue, mueble para calzado, sillas, mesas, lámparas, etc.

VARIOS.— Un amoblado de asiento estilo Reina Ana forro de seda verde, otro amoblado estilo Misión, con cojines de cretona, vitrina, escritorio de señora, choapinos, estufas eléctricas y de parafina, **califont Vesuvius, cocina a gas esmaltada, Un juguete tren eléctrico.**

A LA VISTA HOY DESDE LAS 9 A. M.

JORGE Y VICTOR EYZAGUIRRE H.,
MARTILLEROS DE HACIENDA.

Sociedad Anónima Feria Yzquierdo

Para la FERIA DE HOY SABADO 29

tenemos, en la forma acostumbrada, abundantes y muy buenas partidas de **GANADO GORDO Y DE ENGORDA,** llegados especialmente de: OSORNO, CHACAYAL, SAGLLUE, TEMUCO, VICTORIA, TALCA, CURICO, QUINTA, TENO, COLCHAGUA, CODAO, ANDES, etc. etc.

Tenemos especialmente muy buenas partidas de

VACAS GORDAS ARGENTINAS, llegadas por Los Andes;
NOVILLOS GORDOS de Santa Ana (Santa Amelia)
VACAS GORDAS SOBRESALIENTES, llegadas de Chimbarongo.
TERNEROS de Osorno; y
CABRAS PARIDAS Y PREÑADAS.

JUAN ANTONIO GONZALEZ EDWARDS.
Gerente.

REMATE

Por acuerdo de la Sucesión de la señora Marina Garcés de Díaz, se rematarán el 5 de Octubre próximo, a las 4 P. M., ante el Compromisario don Francisco Vidal Garcés, Amunátegui 65, las siguientes propiedades:

CHACRA "LAS ARAÑAS", DE TOBALABÁ

ubicada en el extremo Norte de la línea de los tranvías eléctricos de Ñuñoa, de 24 cuadras de extensión. Esta chacra ha sido tasada recientemente, por el Ingeniero don Alberto González Echenique, en la suma de $ 359,580.80.

MINIMUM: $ 240,000

El precio del remate, se pagará: reconociendo el comprador una deuda de $ 60,000 a favor de la Caja Hipotecaria, y el resto, mitad al contado y mitad a seis meses plazo con el 8 o|o de interés.

EL MOLINO SAN JOSE DE PERALILLO

ubicado en la Comuna de La Huerta y contiguo a la Estación de Parronal, de la línea de Curicó a Hualañé. Consta de un edificio de 4 pisos de sólida construcción, enmaderación de pino, molino de cilindros en perfecto estado, turbina movida por fuerza hidráulica propia casas de administración y de empleados, y 14 cuadras de terrenos regados.

MINIMUM: $ 100,000

que se pagarán: mitad al contado y mitad a seis meses plazo, con el 8 o|o de interés.

BASES y ANTECEDENTES en la oficina del Compromisario y en la de Díaz & Llona, Huérfanos 1165.

REMATE DE UNA PROPIEDAD

El 29 del presente, a las 4.30 P. M., en el Tattersall del Club Hípico remataremos la propiedad situada en la

AVENIDA CLUB HIPICO N.o 1286

compuesta de 18 pesebreras, de paredes y pisos de concreto, revestidas de madera y dos casitas independientes para cuidadores y empleados. Esta propiedad tiene una superficie de 20 x 50 y produce actualmente, $ 4,800 anuales.

Las posturas comenzarán por el

MINIMUM DE $ 45,000

que se pagará con la mitad al contado y la otra mitad a seis meses plazo con el 8 o|o de interés anual. Tiene una deuda hipotecaria reducida a $ 15,916.80.

Bases y demás antecedentes en nuestra oficina:

C. RIVAS VICUÑA Y CIA.

COMPAÑIA 1280

Remate Voluntario

En el escritorio del abogado don Manuel González Guzmán, Compañía 1231, oficina 4, el

Martes 16 de Octubre Próximo

a las 4 P. M., y ante el notario don Nolasco Mardones, se procederá al remate de la propiedad ubicada en la calle

Compañía N.os 1872 y 1878

que comprende dos casas independientes (altos y bajos), de construcción moderna. Edificios recientemente terminados.

Minimum: $ 140,000

El precio se pagará: reconociendo una deuda a favor de la Caja Hipotecaria, de $ 55,000 y el saldo al contado.

Bases y antecedentes en el escritorio del señor González Guzmán.

Remate Judicial en Talagante

DEL MENAJE DE CASA, MAQUINARIAS AGRICOLAS, ENSERES Y ANIMALES

55 - CALLE COMERCIO - 55

El Domingo 30 del presente

a las 2.30 P. M.

— **Por orden del Síndico del Concurso Cerda** —

—: HAY :—

MENAJE.—Piano vertical Golz, Victrola Victor de sobremesa mueble de roble americano. Amoblados de comedor, escritorio, dormitorios, hall, cocina y útiles en general. Amoblado para jardín. Utiles y herramientas, 20 colmenas sistema BRUNER con familia UN LOTE DE AVES FINAS, etc.

MAQUINARIA.—Sembradora Internacional de 14 discos con anexo para trébol. Segadora DERING. Harneadora BOBY. Segadora ADRIANS. Romana Fairbanks de 500 kilos. Arados. Repuestos para ídem. Rastrillo para pasto, repuestos para máquinas segadoras. Utiles herramientas. Candados de bronce, etc.

ENSERES.—Montura chilena aperada. Espuelas de plata. Montura inglesa de señora. CARRETAS DE CAMINO Y PARA PASTO. Yugos, aradores y carreteros. Coyundas. Balancines. Aperos de trabajo. Horquetas. UNA CARRETELA APERADA. Utiles de quesería. SACOS cebaderos sin uso y usados. Alambre, etc., etc.

ANIMALES.—3 Bueyes de trabajo. 5 Caballos de patrón escogidos. 9 Caballos de servicio y aradores, escogidos. Vacas de lechería mestizas, holandesas, etc., etc.

Y DEMAS A LA VISTA EL DIA DEL REMATE.

La maquinaria se rematará en las casas de la hijuela de Fundo Santa Ana de Trebulco, en el mismo pueblo.

VICTOR ARAYA L.,
MARTILLERO DE HACIENDA

NOTA.—Los interesados podrán dirigirse a ésa en los trenes del ramal a **MELIPILLA,** que parten de Alameda, a las 8 A. M. y 1.15 P. M., habiendo un tren de regreso, que sale de Estación Talagante, a las 6.30 P.

REMATE

DEL MENAJE DE CASA

Y AUTOMOVIL DE TURISMO DE 7 ASIENTOS, FLAMANTE

De don Elizardo Ciudad

POR CAMBIO DE RESIDENCIA

AVENIDA BRASIL 265

AL LADO DEL TEATRO

El Domingo 30 del pte. a la 1.30

—: HAY :—

SALON.—Rico piano vertical alemán, amoblado importado Luis XV, de nogal francés; mesa centro ídem; otomana tapiz [illegible] bordado, violín, espejo veneciano, jarrones, piso de piano [illegible], forma concha; buenos cuadros al óleo, lámpara de cristales, alfombra de 4x5, adornos, etc.

SALA.—Amoblado Luis XV tapado tapiz seda, plano de estilo [illegible] espejo trumaux con consola y marmol; mesa de centro tallada [illegible] violín, floreros cristal, jardineras, chiches, jarrón de mármol, [illegible] desnudo de Chabás y otros cuadros; alfombra, lámpara eléctrica, etc.

ESCRITORIO.—Amoblado de caoba de dos sillones y [illegible] sillas, mesa escritorio estilo inglés, estantes para libros, silla [illegible] tornillo, libros, maquina escribir, servicio de fumar, alfombra, cuadros, lámpara eléctrica, etc.

COMEDOR.—Amoblado estilo inglés con bronces; mesa y [illegible] llas del mismo estilo, carpeta felpa seda, gran mantel de [illegible] de hilo, servilletas ídem, servicio de mesa de loza inglesa, cuchillería "Christofle" y otra cristalería, gran jardinera plaqué y cristal; licorera cristal Baccarat y roble americano con llave; botellas y jarros cristal cortado, mantequillera, quesera, alcuzas, [illegible] cuadros al óleo, lámpara eléctrica, alfombra, jardineras roble americano, etc.

DORMITORIOS.—Amoblado de uno, dos y tres cuerpos de roble americano, Luis XVI e inglés; peinadores, veladores, pareja [illegible] tres bronce, catres madera, estilo inglés; ídem para niño, colchones, servicios lavatorio, sobrecamas de seda, amoblado asiento [illegible] jacarandá, alfombra, cuadros, cortinas, etc.

HALL.—Linoleum para escala y pasillos, paragüero, cortinas [illegible] brin de galería, Victrola Columbia con discos; sillas de caoba [illegible] lladas, mesa redonda roble americano, dos bicicletas, triciclo, [illegible] nomóvil y juguetes, etc.

BAÑO, COCINA Y VARIOS.—Tina enlozada, espejo laqué, [illegible] lifont, cocina económica y a gas; batería aluminio; cocina [illegible] estantería de despensa; carpa-paragua para playa.

A LA VISTA HOY, DESDE LAS 8

E. ROBUSTIANO VERA.

Ordenes para Remates y Consignaciones en su Almacén y Oficina: Estado 30.

REMATE

por acuerdo de los herederos de don Manuel Vial Solar, saldrán a remate el 22 de Octubre próximo, a las tres de la tarde, en el estudio del compromisario don José Ramón Gutiérrez M., **DIECIOCHO 338,** las dos siguientes propiedades:

CASA N.o 528 DE LA CALLE DEL EJERCITO LIBERTADOR, por el mínimum de

$ 250,000.00

El precio se pagará mitad al contado y el resto en el resto de seis meses y al interés del 8% anual. La propiedad no tiene gravámenes.

FUNDO SAN WENCESLAO DE PELVIN, situado en el departamento de La Victoria, Comuna de Peñaflor. Tiene 105 cuadras planas regadas; 74 de rulo y 231 de cerro. Sale a remate por el mínimum de

$ 500,000.00

El precio se pagará con $ 23,665.00 a que ascienden dos deudas hipotecarias en la Caja; con la mitad del saldo al contado, y con la mitad restante en el plazo de seis meses y al interés del 8% anual.

Bases y antecedentes pueden consultarse en la oficina del Actuario, don Martín J. Lira, Palacio de los Tribunales.

La casa puede visitarse diariamente, de 2 a 6 de la tarde; y el fundo todos los días y a cualquiera hora.